

Adres do korespondencji:
ul. Jedności Narodowej 81/2a
50-262 Wrocław
Siedziba firmy:
Spokojna 14
55-093 Kątna
e-mail: biuro.drogtim@wp.pl
tel. 537 372 797



SPECYFIKACJE TECHNICZNE WYKONANIA I ODBIORU ROBÓT BUDOWLANYCH BRANŻA MOSTOWA

dla zadania pn.:

„Rozbudowa drogi gminnej, ul. Zachodniej, od ul. Okrężnej do ul. Bławatnej w m. Długoleka oraz rozbudowa drogi gminnej, ul. Bławatnej, od ul. Zachodniej do włączenia do wschodniej obwodnicy Wrocławia w m. Mirków.”

<u>Nr dokument.:</u>	DT-703/SST-M
<u>Zarządca dróg:</u>	Wójt Gminy Długoleka, ul. Robotnicza 12, 55-095 Długoleka
<u>Inwestor:</u>	Gmina Długoleka, ul. Robotnicza 12, 55-095 Długoleka
<u>Jednostka projektowa:</u>	DROGTIM Adam Pawlucky, ul. Spokojna 14, 55-093 Kątna
<u>Obiekty:</u>	Droga, ściezka pieszo-rowerowa, zjazdy, obiekty inzynierskie
<u>Lokalizacja:</u>	województwo: dolnośląskie, powiat wrocławski, gmina Długoleka; m. Długoleka, jednostka ew.: 022302_2, obręb: 0010 Długoleka, działki ewidencyjne nr: 349/28, 372/1, 372/2, 373/1, 373/2, 374/1, 374/2, 374/3, 375/2, 375/4, 437/34, 438/1, 439/2, 439/3, 439/4, 450, 451, 484, 485, 486, 488, 489, 527, 694/1; m. Kamień, jednostka ew.: 022302_2, obręb: 0017 Kamień, działki ewidencyjne nr: 202/12, 217/1; m. Mirków, jednostka ew.: 022302_2, obręb: 0026 Mirków, działki ewidencyjne nr: 327/3, 327/4, 352.
<u>Branża:</u>	MOSTOWA

ZESPÓŁ PROJEKTOWY

Opracował:	Podpis
mgr inż. Adam Pawlucky	
mgr inż. Rafał Zienkiewicz	

SPIS TREŚCI

1. DM.00.00.00 WYMAGANIA OGÓLNE	5
2. D.01.01.01 ODTWORZENIE TRASY I PUNKTÓW WYSOKOŚCIOWYCH	29
3. D.01.02.02 ZDJĘCIE WARSTWY HUMUSU	36
4. D.01.02.03 ROZBIÓRKI	39
5. D.09.01.00 HUMUSOWANIE, TRAWNIKI	43
6. M.11.01.01 WYKOPY FUNDAMENTOWE	48
7. M.11.01.04 ZASYPY FUNDAMENTOWE	53
8. M.12.01.03 STAL ZBROJENIOWA	61
9. M.13.01.01 BETON KONSTRUKCYJNY	70
10. M.13.02.01 BETON NIEKONSTRUKCYJNY	103
11. M.13.03.01 DESKI GZYMSOWE	109
12. M.13.03.02 MONTAŻ PREFABRYKOWANYCH BELEK SPRĘŻONYCH	115
13. M.15.01.02 IZOLACJE BITUMICZNE WYKONYWANE NA ZIMNO	122
14. M.15.02.03 IZOLACJA Z PAPY TERMOZGRZEWALNEJ	129
15. M.15.03.01 NAWIERZCHNIOIZOLACJA	144
16. M.15.03.11 ELASTYCZNA HYDROIZOLACJA BITUMICZNA Z MEMBRANĄ OCHRONNĄ	152
17. M.16.01.03 SĄCZKI ODWODNIENIA IZOLACJI	156
18. M.16.01.05 ŚCIEK PRZYKRAWĘŻNIKOWY	167
19. M.18.04.01 ZABEZPIECZENIE SZCZELIN DYLATACYJNYCH	172
20. M.18.04.02 UCIĄGLENIE NAWIERZCHNI JEZDNI	176
21. M.19.01.01 KRAWĘŻNIK KAMIENNY	181
22. M.19.01.03 BARIERO-PORĘCZE OCHRONNE STALOWE NA MOŚCIE	190
23. M.20.01.08 IZOLACJE PRZECIWWILGOCIOWO-ANTYKOROZYJNE	196
24. M.20.01.11 UMCNIENIE STOŻKÓW PŁYTAMI BETONOWYMI	206
25. M.20.01.40 MONTAŻ PREFABRYKOWANYCH PRZEPUSTÓW SKRZYNKOWYCH	211
26. M.20.01.50 PRZEPUSTY Z RUR HDPE	222
27. M.20.04.05 RURY PODWIESZANE DO OBIEKTU	228
28. M.20.05.01 UMCNIENIE BRZEGU I DNA CIEKU	231
29. M.20.10.01 MONTAŻ REPERÓW	236
30. M.20.20.15A NAPRAWA POWIERZCHNI BETONOWYCH ZAPRAWAMI TYPU PCC	243

DM.00.00.00 WYMAGANIA OGÓLNE

1. WSTĘP

1.1. PRZEDMIOT SPECYFIKACJI TECHNICZNEJ

Przedmiotem niniejszej Specyfikacji Technicznej są wymagania dotyczące wykonania i odbioru robót.

1.2. ZAKRES STOSOWANIA STWiORB

Specyfikacje Techniczne stanowią część Dokumentów Przetargowych i Kontraktowych i należy je stosować w zlecaniu i wykonaniu Robót opisanych w podpunkcie 1.1.

1.3. ZAKRES ROBÓT OBJĘTYCH SPECYFIKACJAMI TECHNICZNYMI

Wymagania ogólne należy rozumieć i stosować w powiązaniu ze szczegółowymi Specyfikacjami Technicznymi stanowiącymi zawartość niniejszego opracowania.

Przez STWiORB należy rozumieć: Specyfikacja Techniczna Wykonania i Odbioru Robót Budowlanych.

Kody CPV:

45200000-9 Roboty budowlane w zakresie wznoszenia kompletnych obiektów budowlanych lub ich części oraz roboty w zakresie inżynierii lądowej i wodnej

45220000-5 Roboty inżynieryjne i budowlane

45221000-2 Roboty budowlane w zakresie budowy mostów i tuneli, szynów i kolei podziemnej

45221100-3 Roboty budowlane w zakresie budowy mostów

45221111-3 Roboty budowlane w zakresie mostów drogowych

45221119-9 Roboty budowlane w zakresie renowacji mostów

1.4. OKREŚLENIA PODSTAWOWE

Użyte w STWiORB wymienione poniżej określenia należy rozumieć w każdym przypadku następująco:

- 1.4.1. **Budowla drogowa** - obiekt budowlany, nie będący budynkiem, stanowiący całość techniczno-użytkową (drogę) albo jego część stanowiąca odrębny element konstrukcyjny lub technologiczny (obiekt mostowy, korpus ziemny, węzeł).
- 1.4.2. **Chodnik** - wyznaczony pas terenu przy jezdni lub odsunięty od jezdni, przeznaczony do ruchu pieszych i odpowiednio utwardzony.
- 1.4.3. **Długość mostu** - odległość między zewnętrznymi krawędziami pomostu a w przypadku mostów łukowych z nasypką - odległość w świetle podstaw sklepienia mierzona w osi jezdni drogowej.
- 1.4.4. **Dokumentacja powykonawcza** - dokumentacja sporządzana przez Wykonawcę robót zgodnie z obowiązującym od 01.01.1995 roku Prawem Budowlanym, ujmująca całość robót wykonanych z naniesionymi zmianami dokonanymi w toku wykonywanych robót oraz pomiary geodezyjne powykonawcze.
- 1.4.5. **Droga** - wydzielony pas terenu przeznaczony do ruchu lub postoju pojazdów oraz ruchu pieszych wraz z wszelkimi urządzeniami technicznymi związanymi z prowadzeniem i zabezpieczeniem ruchu.
- 1.4.6. **Droga tymczasowa (montażowa)** - droga specjalnie przygotowana, przeznaczona do ruchu pojazdów obsługujących zadanie budowlane na czas jego wykonania, przewidziana do usunięcia po jego zakończeniu.
- 1.4.7. **Dziennik Budowy** - opatrzony pieczęcią Zamawiającego zeszyt, z ponumerowanymi stronami, służący do notowania wydarzeń zaistniałych w czasie wykonywania zadania budowlanego, rejestrowania dokonywanych odbiorów Robót, przekazywania poleceń i innej korespondencji technicznej pomiędzy Inżynierem, Wykonawcą i Projektantem.
- 1.4.8. **Inżynier** - instytucja upoważniona przez Zamawiającego, którego uprawnienia i obowiązki w stosunkach z Wykonawcą w procesie realizacji Robót określono w kontrakcie. Obowiązki Inżyniera może pełnić osoba prawna lub fizyczna, w tym również pracownik Zamawiającego, o wyznaczeniu, której, Zamawiający powiadomił Wykonawcę na piśmie.
- 1.4.9. **Jezdnia** - część korony drogi przeznaczona do ruchu pojazdów.
- 1.4.10. **Kierownik budowy** - osoba wyznaczona przez Wykonawcę, upoważniona do kierowania Robotami i do występowania w jego imieniu w sprawach realizacji Kontraktu.
- 1.4.11. **Korona drogi** - jezdnia z pobocznymi lub chodnikami, zatokami, pasami awaryjnego postoju i pasami dzielącymi jezdnie.
- 1.4.12. **Konstrukcja nawierzchni** - układ warstw nawierzchni wraz ze sposobem ich połączenia.
- 1.4.13. **Konstrukcja nośna (przęsło lub przęsła obiektu mostowego)** - część obiektu oparta na podporach mostowych, tworząca ustrój niosący dla przeniesienia ruchu kołowego, pieszego.
- 1.4.14. **Korpus drogowy** - nasyp lub ta część wykopu, która jest ograniczona koroną drogi i skarpami rowów.
- 1.4.15. **Koryto** - element uformowany w korpusie drogowym w celu ułożenia w nim konstrukcji nawierzchni.

- 1.4.16. **Rejestr Obmiarów** - akceptowany przez Inżyniera rejestr z ponumerowanymi stronami służący do wpisywania przez Wykonawcę obmiaru dokonywanych Robót w formie wyliczeń, szkiców i ew. dodatkowych załączników. Wpisy w Rejestrze Obmiarów podlegają potwierdzeniu przez Inżyniera.
- 1.4.17. **Laboratorium** - drogowe lub inne laboratorium badawcze, zaakceptowane przez Zamawiającego, niezbędne do przeprowadzenia wszelkich badań i prób związanych z oceną jakości materiałów oraz Robót.
- 1.4.18. **Materiały** - wszelkie tworzywa niezbędne do wykonania Robót, zgodne z Dokumentacją Projektową i Specyfikacjami Technicznymi, zaakceptowane przez Inżyniera.
- 1.4.19. **Most** - obiekt zbudowany nad przeszkodą wodną dla zapewnienia komunikacji drogowej i ruchu pieszego.
- 1.4.20. **Nawierzchnia** - warstwa lub zespół warstw służących do przejmowania i rozkładania obciążeń od ruchu na podłoże gruntowe i zapewniających dogodny warunki dla ruchu:
- a) **Warstwa ścierna** - górna warstwa nawierzchni poddana bezpośrednio oddziaływaniu ruchu i czynników atmosferycznych.
 - b) **Warstwa wiążąca** - warstwa znajdująca się między warstwą ścierną a podbudową, zapewniająca lepsze rozłożenie naprężeń w nawierzchni i przekazywanie ich na podbudowę.
 - c) **Warstwa wyrównawcza** - warstwa służąca do wyrównania nierówności podbudowy lub profilu istniejącej nawierzchni.
 - d) **Podbudowa** - dolna część nawierzchni służąca do przenoszenia obciążeń od ruchu na podłoże. Podbudowa może składać się z podbudowy zasadniczej i podbudowy pomocniczej.
 - e) **Podbudowa zasadnicza** - górna część podbudowy spełniająca funkcje nośne w konstrukcji nawierzchni. Może ona składać się z jednej lub dwóch warstw.
 - f) **Podbudowa pomocnicza** - dolna część podbudowy spełniająca, obok funkcji nośnych, funkcje zabezpieczenia nawierzchni przed działaniem wody, mrozu i przenikaniem cząstek podłoża. Może zawierać warstwę mrozochronną, odsączającą lub odcinającą.
 - g) **Warstwa mrozochronna** - warstwa, której głównym zadaniem jest ochrona nawierzchni przed skutkami działania mrozu.
 - h) **Warstwa odcinająca** - warstwa stosowana w celu uniemożliwienia przenikania cząstek drobnych gruntu do warstwy nawierzchni leżącej powyżej.
 - i) **Warstwa odsączająca** - warstwa służąca do odprowadzenia wody przedostającej się do nawierzchni.
- 1.4.24. **Niweleta** - wysokościowe i geometryczne rozwinięcie na płaszczyźnie pionowego przekroju w osi drogi lub obiektu mostowego.
- 1.4.25. **Obiekt mostowy** - most, wiadukt, estakada, tunel, kładka dla pieszych i przepust.
- 1.4.26. **Objazd tymczasowy** - droga specjalnie przygotowana i odpowiednio utrzymana do przeprowadzenia ruchu publicznego na okres budowy.
- 1.4.27. **Odpowiednia (bliższa) zgodność** - zgodność wykonywanych Robót z dopuszczonymi tolerancjami, a jeśli przedział tolerancji nie został określony - z przeciętnymi tolerancjami, przyjmowanymi zwyczajowo dla danego rodzaju Robót budowlanych.
- 1.4.28. **Pas drogowy** - wydzielony liniami rozgraniczającymi pas terenu przeznaczony do umieszczania w nim drogi oraz drzew i krzewów. Pas drogowy może również obejmować teren przewidziany do rozbudowy drogi i budowy urządzeń chroniących ludzi i środowisko przed uciążliwościami powodowanymi przez ruch na drodze.
- 1.4.29. **Pobocze** - część korony drogi przeznaczona do chwilowego zatrzymywania się pojazdów, umieszczenia urządzeń bezpieczeństwa ruchu i wykorzystywana do ruchu pieszych, służąca jednocześnie do bocznego oparcia konstrukcji nawierzchni.
- 1.4.30. **Podłoże** - grunt rodzimy lub nasypowy, leżący pod nawierzchnią do głębokości przemarzania.
- 1.4.31. **Podłoże ulepszone** - górna warstwa podłoża, leżąca bezpośrednio pod nawierzchnią, ulepszona w celu umożliwienia przejścia ruchu budowlanego i właściwego wykonania nawierzchni.
- 1.4.33. **Polecenie Inżyniera** - wszelkie polecenia przekazane Wykonawcy przez Inżyniera, w formie pisemnej, dotyczące sposobu realizacji Robót lub innych spraw związanych z prowadzeniem budowy.
- 1.4.34. **Projektant** - uprawniona osoba prawna lub fizyczna będąca autorem Dokumentacji Projektowej.
- 1.4.35. **Przedsięwzięcie budowlane** - kompleksowa realizacja nowego połączenia drogowego lub całkowita modernizacja (zmiana parametrów geometrycznych trasy w planie i przekroju podłużnym) istniejącego połączenia.
- 1.4.36. **Przejazd** - skrzyżowanie drogi kołowej z torem kolejowym w jednym poziomie (poziomie szyn), oznakowane i zabezpieczone zgodnie z kategorią i przepisami.

- 1.4.37. **Przejazd tymczasowy (objazd)** - droga i skrzyżowanie drogi kołowej z torem kolejowym w jednym poziomie specjalnie przygotowany i odpowiednio utrzymany do czasowego użytkowania dla potrzeb prowadzenia robót oznakowany i zabezpieczony zgodnie z kategorią i przepisami.
- 1.4.38. **Przepust** - obiekty wybudowane w formie zamkniętej obudowy konstrukcyjnej, służące do przepływu małych cieków wodnych pod nasypami korpusu drogowego lub dla ruchu kołowego, pieszego.
- 1.4.39. **Przeszkoda naturalna** - element środowiska naturalnego, stanowiący utrudnienie w realizacji zadania budowlanego, na przykład dolina, bagno, rzeka itp.
- 1.4.54. **Wiadukt** - obiekt zbudowany nad linią kolejową lub inną drogą dla bezkolizyjnego zapewnienia komunikacji drogowej i ruchu pieszego.
- 1.4.55. **Zadanie budowlane** - część przedsięwzięcia budowlanego, stanowiąca odrębną całość konstrukcyjną lub technologiczną, zdolną do samodzielnego spełnienia przewidywanych funkcji techniczno-użytkowych. Zadanie może polegać na wykonywaniu Robót związanych z budową, modernizacją, utrzymaniem oraz ochroną budowli drogowej lub jej elementu.

1.5. OGÓLNE WYMAGANIA DOTYCZĄCE ROBÓT

Wykonawca Robót jest odpowiedzialny za jakość ich wykonania robót oraz za ich zgodność z opracowaną przez siebie Dokumentacją Projektową, Warunkami Ogólnymi i Szczególnymi, STWiORB i poleceniami Inżyniera.

1.5.1 Przekazanie Terenu Budowy

Zamawiający w terminie określonym w dokumentach kontraktowych przekazuje Wykonawcy teren budowy wraz ze wszystkimi wymaganymi uzgodnieniami prawnymi i administracyjnymi, Dziennik budowy oraz egzemplarze Dokumentacji Projektowej i STWiORB, w ilości zgodnej z kontraktem.

Wykonawca przez uprawnionego geodetę wytyczy punkty główne trasy oraz zlokalizuje niezbędne repery.

Na Wykonawcy spoczywa odpowiedzialność za ochronę punktów pomiarowych do chwili odbioru ostatecznego robót. Uszkodzone lub zniszczone znaki geodezyjne Wykonawca odtworzy i utrwali na własny koszt. Wykonawca do miesiąca od dnia przekazania terenu budowy wyniesie w terenie granice pasa drogowego. Na Wykonawcy spoczywa odpowiedzialność za ochronę przekazanych mu punktów pomiarowych do chwili odbioru końcowego robót. Uszkodzone lub zniszczone znaki geodezyjne Wykonawca odtworzy i utrwali na własny koszt.

W czasie przekazania terenu zamawiający przekazuje wykonawcy:

- a) dokumentację projektową,
- b) kopie umów zezwalających na czasowe wejście w teren,
- c) kopie uzgodnień i zezwoleń uzyskanych w czasie przygotowywania robót do realizacji przez zamawiającego dla umożliwienia prowadzenia robót.

1.5.2 Dokumentacja

Dokumentacja projektowa będzie zawierać rysunki, obliczenia i dokumenty, zgodne z wykazem podanym w szczegółowych warunkach umowy, uwzględniającym podział na dokumentację projektową:

- a) Zamawiającego; wykaz pozycji (w Opisie przedmiotu zamówienia), które stanowią przetargową dokumentację projektową i zostaną przekazane Wykonawcy,
- b) Dokumentacja do opracowania przez Wykonawcę we własnym zakresie w ramach ceny Kontraktowej (Wykonawca we własnym zakresie opracuje niżej wymienione dokumentacje, rysunki oraz uzyska wymagane uzgodnienia i przedstawi do akceptacji Inżynierowi):
 1. Powykonawczą dokumentację odbiorową (operat kolaudacyjny) w zakresie zgodnym z pkt. 8.4.2 – 2 egz.
 2. Projekty technologiczne i organizacyjne robót wraz z projektem organizacji placu budowy,
 3. Plan bezpieczeństwa i ochrony zdrowia (BIOZ),
 4. Programy Zapewnienia Jakości i harmonogram rzeczowo-finansowy budowy (PZJ),
 5. Dokumentację fotograficzną i archiwalną dla wszystkich prowadzonych robót, w szczególności dla robót zanikających,
 6. Projekty czasowej organizacji ruchu,
 7. Projekty stałej organizacji ruchu,
 8. Projekty robocze i technologiczne wyszczególnione w Specyfikacjach Technicznych i Dokumentacji Projektowej,
 9. Projekty technologiczne zabezpieczenia drzew i roślinności nie podlegającej wycince, a znajdującej się w obszarze robót
 10. Projekt technologiczny zabezpieczenia wód cieków, wraz z zapewnieniem przepływu wód rzeki,

11. Projekt technologiczny rozbiórki wszystkich koniecznych elementów, drogi.
12. Projekt zabezpieczenia ew. sieci na czas budowy uzgodniony z gestorami sieci,
13. Program zabezpieczenia i ewakuacji terenu i budowy w razie wystąpienia wysokich przepływów wód,
14. Projekt odwodnienia terenu i wykopów, z oczyszczeniem i odprowadzeniem wody, oraz zabezpieczenia wykopów przed napływem wody,
15. Projekt ewakuacji placu budowy na wypadek wystąpienia wysokich stanów wód,
16. Projekty technologiczne rozbiórek,
17. Projekty technologiczne montażu belek typu Kujan,
18. Projekt technologiczny betonowania poszczególnych elementów konstrukcji;
19. Projekt technologiczny zabezpieczenia wykopów i terenu robót, zabicia ścianek szczelnych, wykonania rozpór itp. elementów zabezpieczeń tymczasowych,
20. Projekty technologiczne montażu barier i urządzeń zabezpieczających,
21. Projekty technologiczne wykonania izolacji, powłok malarskich, zabezpieczeń antykorozyjnych,
22. Paszportyzacyjną dokumentację powykonawczą,
23. Wszystkie inne projekty technologiczne niezbędne do wykonania robót, w tym wszystkie wymieniowe w dokumentacji projektowej i poniższych STWiORB,
24. Inwentaryzację geodezyjną powykonawczą robót - 2 kopie oraz 1 kopię w wersji elektronicznej umożliwiającej edycję – format *.dwg, lub *.dxf lub *.dgn.
25. Program gospodarki odpadami zgodnie z wymaganiami przepisów ustawy z dnia 27 kwietnia 2001 r. – o odpadach (Dz. U. Nr 62, poz. 628 z późniejszymi zmianami).

Ponadto do obowiązków Wykonawcy należeć będzie uzyskanie wszystkich niezbędnych zgód, decyzji i uzgodnień dla w/w projektów technologicznych (np. dodatkowych operatów wodnoprawnych na roboty tymczasowe w korycie rzeki).

Do obowiązków Wykonawcy będzie należeć:

- opracowanie programu gospodarowania odpadami niebezpiecznymi i złożenie wniosku o jego zatwierdzenie,
- uzyskanie decyzji zatwierdzającej program gospodarki odpadami niebezpiecznymi,
- sporządzenie informacji o wytwarzanych odpadach oraz o sposobach gospodarowania wytworzonymi odpadami i złożenie jej do właściwego organu ochrony środowiska przed rozpoczęciem robót rozbiórkowych,
- dostosowania do wymagań poszczególnych decyzji, w tym decyzji o środowiskowych uwarunkowaniach,
- nadzór geologiczny
- przyrodniczy,
- sprawdzenie saperskie,
- badania weryfikujące nośność podłoża i gruntu.

Ponadto Wykonawca sporządzi receptury na wykonanie w szczególności:

- podbudów oraz warstw wiążących i ścieralnych,
- mieszanek betonowych dla poszczególnych klas betonu.
- innych jeżeli wymaga tego technologia robót

Jeżeli w trakcie wykonywania Robót okaże się koniecznym uzupełnienie Rysunków, do których wykonania zobligowany jest Wykonawca, Wykonawca sporządzi brakujące rysunki i/lub Specyfikacje niezbędne do właściwego wykonania Robót na własny koszt w 4 egzemplarzach i przedłoży je Inżynierowi do zatwierdzenia.

Przed rozpoczęciem Robót, Wykonawca uzyska od właścicieli urządzeń obcych potwierdzenie lokalizacji tych urządzeń.

Wykonawca ma obowiązek opracowania Planu bezpieczeństwa i ochrony zdrowia dla prowadzenia Robót

c) Rysunki przedłożone przez Wykonawcę

Dodatkowo do Specyfikacji, Rysunków i innych informacji zawartych w Kontrakcie, Wykonawca winien dostarczyć wszelkie rysunki, dokumenty, odnośne zezwolenia oraz inne dane niezbędne do wykonania robót i spełnienia wymagań wyszczególnionych w Kontrakcie.

Wykonawca informacje te może dostarczać sukcesywnie w częściach z tym, że każda dostarczona część musi być kompletna na tyle by umożliwić jej ocenę i akceptację przez kierownictwo oddzielnie jako część całej pracy projektowej.

d) Rysunki zaakceptowane przez Inżyniera

Inżynier winien wnieść uwagi i/lub zastrzeżenia dotyczące rysunków, dokumentacji i danych przedłożonych przez Wykonawcę w ciągu 28 dni od ich przedłożenia, a uwagi te i/lub zastrzeżenia winny być uważane za przyjęte przez Wykonawcę o ile nie oprotestuje ich pisemnie w ciągu 7 dni od ich otrzymania.

Przed przedłożeniem rysunków, dokumentów i danych Wykonawca winien skonsultować się z Inżynierem.

O wymogu takiej konsultacji należy poinformować z 7-mio dniowym wyprzedzeniem i jeżeli konsultacji takiej zażyczy sobie Inżynier wówczas Wykonawca winien dostarczyć rysunki w podanej liczbie egzemplarzy na 7 dni przed datą tychże konsultacji.

e) Rysunki powykonawcze

Wykonawca winien, bez zwłoki, wnieść poprawki do dokumentacji i rysunków przedłożonych Inżynierowi w związku z modyfikacjami dokonanymi w trakcie wykonywania Robót. Wykonawca winien dostarczyć Inżynierowi Rysunki powykonawcze w jasnej łatwej do zrozumienia formie, w trzech egzemplarzach dla każdego wykonanego odcinka Robót.

1.5.3 Zgodność robót z Dokumentacją Projektową i Specyfikacjami Technicznymi.

Dokumentacja projektowa, Specyfikacje Techniczne Wykonania i Odbioru Robót oraz dokumenty przekazane przez Inżyniera Wykonawcy stanowią część kontraktu, a wymagania wyszczególnione w choćby jednym z nich są obowiązujące dla Wykonawcy tak jakby zawarte były w całej dokumentacji.

Wykonawca winien na etapie przygotowania oferty zapoznać się z dokumentacją i ująć wszystkie wynikające z niej wymagania i roboty w cenie kontraktowej poszczególnych pozycji kosztorysowych.

Ponadto Wykonawca zapozna się z warunkami w terenie (dokona inwentaryzacji terenu) i ew. uwagi, zmiany i propozycje, również ujmie w wycenie kosztorysowej swoich robót.

W przypadku rozbieżności w ustaleniach poszczególnych dokumentów obowiązuje kolejność ich ważności wymieniona w Warunkach Kontraktu.

Wykonawca nie może wykorzystywać błędów lub opuszczeń w dokumentach kontraktowych, a o ich wykryciu winien natychmiast powiadomić Inżyniera, który dokona odpowiednich zmian lub poprawek.

W przypadku rozbieżności opis wymiarów ważniejszy jest od odczytu ze skali rysunków. Wszystkie wykonywane roboty i dostarczone materiały będą zgodne z Dokumentacją Projektową STWiORB.

Dane określone w Dokumentacji Projektowej i w STWiORB będą uważane za wartości docelowe, od których dopuszczalne są odchylenia w ramach określonego przedziału tolerancji. Cechy materiałów i elementów budowlanych muszą być jednolite i wykazywać bliską zgodność z określonymi wymogami, a rozrzuty tych cech nie mogą przekraczać dopuszczalnego przedziału tolerancji.

W przypadku, gdy materiały lub roboty nie będą w pełni zgodne z Dokumentacją Projektową lub STWiORB i wpłynę to na niezadowalającą jakość elementu budowlanego, to takie materiały będą niezwłocznie zastąpione innymi, a roboty rozebrane na koszt Wykonawcy.

1.5.4 Zabezpieczenie terenu budowy.

Wykonawca jest zobowiązany do utrzymania ruchu publicznego oraz utrzymania istniejących obiektów (jezdnie, ścieżki rowerowe, ciągi piesze, znaki drogowe, bariery ochronne, urządzenia odwodnienia, elementy wyposażenia drogi, zieleni itp.) na terenie budowy, w okresie trwania realizacji kontraktu, aż do zakończenia i odbioru ostatecznego robót.

Do wykonywania poziomego oznakowania tymczasowego barwy żółtej należy stosować materiały łatwe do usunięcia po zakończeniu okresu tymczasowości. Linie wyznaczające pasy ruchu zaleca się uzupełnić punktowymi elementami odblaskowymi z odbłyśnikami także barwy żółtej.

Czasowe oznakowanie poziome powinno być wykonane z materiałów odblaskowych. Do jego wykonania należy stosować: farby, taśmy samoprzylepne lub punktowe elementy odblaskowe. Stosowanie farb dopuszcza się wyłącznie w takich przypadkach, gdy w wyniku przewidywanych robót nawierzchniowych oznakowanie to po ich zakończeniu będzie całkowicie niewidoczne, np. zostanie przykryte nową warstwą ścieralną nawierzchni.

Materiały stosowane do wykonywania oznakowania tymczasowego powinny także posiadać aprobaty techniczne, a producent powinien wystawiać deklarację zgodności.

W zależności od potrzeb i postępu robót projekt organizacji ruchu powinien być na bieżąco aktualizowany przez Wykonawcę. Każda zmiana, w stosunku do zatwierdzonego projektu organizacji ruchu, wymaga każdorazowo ponownego zatwierdzenia projektu.

W czasie wykonywania robót Wykonawca dostarczy, zainstaluje i będzie obsługiwał wszystkie tymczasowe urządzenia zabezpieczające takie jak: zapory, światła ostrzegawcze, sygnały, itp., zapewniając w ten sposób bezpieczeństwo pojazdów i pieszych.

Wykonawca zapewni stałe warunki widoczności w dzień i w nocy tych zapór i znaków, dla których jest to nieodzowne ze względów bezpieczeństwa.

Wszystkie znaki, zapory i inne urządzenia zabezpieczające będą akceptowane przez Inżyniera.

Dojazdy do działek zlokalizowanych w pobliżu placu budowy winny być utrzymywane przez Wykonawcę na jego koszt przez cały czas budowy.

W ramach organizacji placu budowy należy uwzględnić również zapewnienie przepływu wód cieką w trakcie prowadzenia robót. Sposób i koszt przeprowadzenia wody przez teren inwestycji ponosi Wykonawca i nie podlega on osobnej zapłacie.

W ramach prowadzonych robót należy kontrolować stan wód cieką oraz wpływu pogody/zjawisk atmosferycznych na poziom wód. Wykonawca opracuje program postępowania i uzyska akceptację Inżyniera dla sytuacji zabezpieczenia i ewakuacji budowy w razie wystąpienia wysokich przepływów wód.

Fakt przystąpienia do robót Wykonawca obwieści publicznie przed ich rozpoczęciem w sposób uzgodniony z Inżynierem/Kierownikiem Projektu oraz przez umieszczenie, w miejscach i ilościach określonych przez Inżyniera, tablic informacyjnych, których treść będzie zatwierdzona przez Inżyniera. Tablice informacyjne będą utrzymywane przez Wykonawcę w dobrym stanie przez cały okres realizacji robót.

Koszt zabezpieczenia terenu budowy wraz z wszystkimi robotami przyległymi, takimi jak m.in. monitoring, zapewnienie przepływu wód cieką, kładka tymczasowa itd., nie podlega odrębnej zapłacie i przyjmuje się, że jest włączony w cenę kontraktową.

1.5.5 Ochrona środowiska w czasie wykonywania robót.

Wykonawca ma obowiązek znać i stosować w czasie prowadzenia Robót wszelkie przepisy dotyczące ochrony środowiska naturalnego.

Wykonawca jest zobowiązany przestrzegać wszystkich wymagań i zapis zawartych w decyzji o środowiskowych uwarunkowaniach.

W okresie trwania budowy i wykańczania Robót Wykonawca będzie m.in.:

- a) utrzymywać Teren Budowy i wykopy w stanie bez wody stojącej,
- b) podejmować wszelkie uzasadnione kroki mające na celu stosowanie się do przepisów i norm dotyczących ochrony środowiska na terenie i wokół Terenu Budowy oraz będzie unikać uszkodzeń lub uciążliwości dla osób lub dóbr publicznych i innych, a wynikających z nadmiernego hałasu, wibracji i zanieczyszczenia, lub innych przyczyn powstałych w następstwie jego sposobu działania.

Stosując się do tych wymagań będzie miał szczególniey wzgląd na:

- 1) Lokalizację baz, warsztatów, magazynów, składowisk, ukopów i dróg dojazdowych;
- 2) Środki ostrożności i zabezpieczenia przed:
 - a) zanieczyszczeniem zbiorników i cieków wodnych pyłami lub substancjami toksycznymi,
 - b) zanieczyszczeniem powietrza pyłami i gazami,
 - c) możliwością powstania pożaru,
 - d) uszkodzeniami budynków i budowl w sąsiedztwie prowadzonych robót.

W przypadku prowadzenia robót w sąsiedztwie drzew należy unikać ich mechanicznego uszkodzenia i przesuszenia w wyniku prowadzenia robót odwodnieniowych. w bezpośrednim zasięgu koron drzew nie powinny być lokalizowane place składowe i drogi dojazdowe. Wokół każdego zagrożonego drzewa należy wydzielić strefę bezpieczeństwa. w przypadku czasowego obniżenia poziomu zwierciadła wody gruntowej pożądane jest aby czas trwania leja depresyjnego był skrócony do minimum. Zaleca się prowadzenie prac odwodnieniowych poza okresem wegetacyjnym.

Wykonawcę uznaje się za wytwórcę odpadów powstających w czasie budowy. Usunięcie odpadów, ich wykorzystanie lub unieszkodliwienie są obowiązkiem wykonawcy. Zamawiający nie będzie z tego tytułu ponosił żadnych kosztów w tym z tytułu opłat za gospodarcze korzystanie ze środowiska.

Po przeprowadzeniu rozbiórek Wykonawca ma obowiązek:

- (a) zgromadzenia powstających odpadów w sposób selektywny,
- (b) zapewnienia właściwego postępowania w czasie rozbiórki z odpadami niebezpiecznymi (np. odpady eternit) i zgromadzenia ich w sposób zapewniający ochronę środowiska,

(c) przekazania odpadów niebezpiecznych podmiotowi uprawnionemu do prowadzenia działalności w zakresie transportu i unieszkodliwiania odpadów niebezpiecznych ,

(d) zagospodarowania wszystkich odpadów powstających w fazie budowy.

Wytwórca odpadów – Wykonawca prac budowlanych będzie mógł zlecić wykonanie obowiązku gospodarowania odpadami innemu posiadaczowi odpadów, za którego działalność ponosi odpowiedzialność przed Zamawiającym.

Wykonawca jest zobligowany do rygorystycznego przestrzegania wszelkich obowiązujących przepisów, ustaw i rozporządzeń z zakresu ochrony środowiska.

Opłaty i kary za przekroczenie w trakcie realizacji robót norm określonych w odpowiednich przepisach dot. punktów powyżej obciążają Wykonawcę.

1.5.6 Ochrona przeciwpożarowa i przed niewypałami

Rozpoznanie inżynieryjno-saperskie powinno być uwzględniane przy Wszystkich robotach, które mają w swojej specyfice naruszenie struktury gruntu istniejącego. Czynności dotyczące rozpoznania Winny być przeprowadzone przez Wyspecjalizowaną instytucję, posiadającą uprawnienia i odpowiedni sprzęt specjalistyczny. Podstawę do rozpoczęcia prac budowlanych stanowi pisemne zaświadczenie osób dokonujących sprawdzenia terenu w zakresie przeprowadzonych prac rozpoznawczych. Procedury postępowania po stwierdzeniu w czasie realizacji prac budowlanych obecności niewypałów lub niewybuchów. W przypadku stwierdzenia w czasie realizacji prac budowlanych obecności niewypałów lub niewybuchów pomimo przeprowadzonego rozpoznania:

Za ich usunięcie czyni się odpowiedzialnym Wykonawcę robot. Wykonawca jest zobowiązany do przeprowadzenia następujących czynności:

- przerwać prace budowlane;
- znaleźć i oznakować i zabezpieczyć przed dostępem osób niepożądanych;
- powiadomić telefonicznie Terenowy Komisariat Policji; powiadomić wojskowy patrol oczyszczania terenu w najbliższej jednostce wojskowej
- powiadomić służbę operacyjną Wojewódzkiego Sztabu Wojskowego w Rzeszowie,
- powiadomić inwestora;

Po usunięciu niewypałów przystąpić do realizacji prac budowlanych. Należy pamiętać, że usunięcie niewypałów oraz ich unieszkodliwienie nie może odbywać się za odpłatnością, Specjalistyczne Jednostki Wykonują te prace bezpłatnie.

1.5.7 Materiały szkodliwe dla otoczenia

Materiały, które w sposób trwały są szkodliwe dla otoczenia, nie będą dopuszczone do użycia.

Nie dopuszcza się do użycia materiałów wywołujących szkodliwe promieniowanie o stężeniu większym od dopuszczalnego.

Wszelkie materiały odpadowe użyte do robót będą miały świadectwo dopuszczenia, wydane przez uprawnioną jednostkę, jednoznacznie określające brak szkodliwego oddziaływania tych materiałów na środowisko.

Materiały, które są szkodliwe dla otoczenia tylko w czasie robót, a po zakończeniu robót ich szkodliwość zanika (Np. materiały pylaste) mogą być użyte pod warunkiem przestrzegania wymagań technologicznych wbudowania. Jeżeli wymagają tego odpowiednie przepisy Wykonawca powinien otrzymać zgodę na użycie tych materiałów od właściwych organów administracji państwowej.

1.5.8 Ochrona własności publicznej i prywatnej

Wykonawca jest zobowiązany do ochrony przed uszkodzeniem lub zniszczeniem własności publicznej i prywatnej.

Jeżeli w związku z niewłaściwym prowadzeniem robót, zaniedbaniem lub brakiem działań ze strony Wykonawcy nastąpi uszkodzenie lub zniszczenie własności prywatnej lub publicznej, to Wykonawca na swój koszt naprawi lub odtworzy uszkodzoną własność w taki sposób, aby stan naprawionej własności był nie gorszy niż przed powstaniem tego uszkodzenia lub zniszczenia.

Wykonawca odpowiada za ochronę instalacji napowietrznych, na powierzchni ziemi i za urządzenia podziemne, takie jak linie napowietrzne, rurociągi, kable itp. oraz uzyska od odpowiednich władz będących właścicielami tych urządzeń potwierdzenie informacji dostarczonych mu przez Zamawiającego w ramach planu ich lokalizacji. Wykonawca zapewni właściwe oznaczenie i zabezpieczenie przed uszkodzeniem tych instalacji i urządzeń w czasie trwania budowy.

Wykonawca zobowiązany jest umieścić w swoim harmonogramie rezerwę czasową dla wszelkiego rodzaju robót, które mają być wykonane w zakresie przełożenia instalacji i urządzeń podziemnych na terenie budowy i powiadomić Inżyniera, właściciela instalacji oraz władze lokalne o zamiarze rozpoczęcia robót. o fakcie przypadkowego uszkodzenia tych instalacji Wykonawca bezzwłocznie powiadomi Inżyniera i zainteresowanego właściciela oraz (w zależności od potrzeby) zainteresowane władze oraz będzie z nimi współpracował dostarczając wszelkiej pomocy potrzebnej przy dokonywaniu napraw. Wykonawca będzie odpowiadać za wszelkie spowodowane przez jego działania uszkodzenia instalacji napowietrznych, na powierzchni ziemi i urządzeń podziemnych wykazanych w dokumentach dostarczonych mu przez Zamawiającego.

Inżynier będzie na bieżąco informowany o wszystkich umowach zawartych pomiędzy Wykonawcą a właścicielami nieruchomości i dotyczących korzystania z własności i dróg wewnętrznych. Jednakże, ani Inżynier ani Zamawiający nie będzie ingerował w takie porozumienia, o ile nie będą one sprzeczne z postanowieniami zawartymi w Warunkach Kontraktu.

Przed rozpoczęciem robót budowlanych Wykonawca sporządzi dokumentację stanu technicznego istniejących dróg lokalnych, znajdujących się w najbliższym otoczeniu inwestycji oraz w dalszej odległości, wykorzystywanych do ciężkiego transportu Wykonawcy. Dane inwentaryzacyjne zawarte w dokumentacji Wykonawca potwierdzi u zarządcy drogi za zgodne ze stanem faktycznym w danym dniu i zgłosi ten fakt do lokalnych władz samorządowych. Nieodłączną częścią tej dokumentacji będą zdjęcia, skatalogowane w sposób nie budzący wątpliwości co do momentu ich wykonania oraz obiektu, który dokumentują.

Wykonawca będzie mógł transportować materiały i wyposażenie na i z terenu budowy wyłącznie po drogach, których stan został zinwentaryzowany w w/w sposób i potwierdzony u Zarządcy drogi.

W przypadku ewentualnych roszczeń odszkodowawczych za zniszczenie dróg przez transport budowy Wykonawca jest zobowiązany do ich naprawy na własny koszt.

1.5.9 Ograniczenie obciążeń osi pojazdów.

Wykonawca stosować się będzie do ustawowych ograniczeń obciążenia na oś przy transporcie materiałów i wyposażenia na i z terenu robót.

Uzyska on niezbędne zezwolenia na przewóz nietypowych wagowo ładunków i w sposób ciągły będzie o każdym przewozie informował Inżyniera.

Pojazdy i ładunki powodujące nadmierne obciążenia osiowe nie będą dopuszczone na świeżo ukończony fragment budowy. Wykonawca będzie odpowiadał za naprawę wszelkich uszkodzeń spowodowanych przez transport ładunków ponadnormatywnych.

1.5.10 Bezpieczeństwo i higiena pracy

Podczas realizacji robót Wykonawca będzie przestrzegał przepisów dotyczących bezpieczeństwa i higieny pracy.

W szczególności Wykonawca ma obowiązek zadbać, aby personel nie wykonywał prac w warunkach niebezpiecznych, szkodliwych dla zdrowia oraz niespełniających odpowiednich wymagań sanitarnych.

Wykonawca zapewni i będzie utrzymywał wszelkie urządzenia zabezpieczające, socjalne oraz sprzęt i odpowiednią odzież dla ochrony zdrowia i życia osób zatrudnionych na budowie oraz dla zapewnienia bezpieczeństwa publicznego.

W terminie wynikającym z Warunków Kontraktu, Wykonawca opracuje i dostarczy Inżynierowi/Kierownikowi Projektu szczegółowy plan Bezpieczeństwa i Ochrony Zdrowia („BIOZ”) zgodnie z rozporządzeniem Ministra Infrastruktury z dnia 27 sierpnia 2002 (Dz.U. Nr 151 poz. 1256).

Uznaje się, że wszelkie koszty związane z wypełnieniem wymagań określonych powyżej nie podlegają odrębnej zapłacie i są uwzględnione w cenie kontraktowej.

1.5.11 Ochrona i utrzymanie robót.

Wykonawca będzie odpowiedzialny za ochronę robót i za wszelkie materiały i urządzenia używane do realizacji robót od daty rozpoczęcia do daty potwierdzenia zakończenia robót przez Inżyniera.

Wykonawca będzie utrzymywać roboty do czasu końcowego odbioru. Utrzymanie powinno być prowadzone w taki sposób, aby budowa lub jej elementy były w zadawalającym stanie przez cały czas do momentu odbioru końcowego robót.

Jeżeli Wykonawca w jakimkolwiek czasie zaniedba utrzymania robót, to na polecenie Inżyniera powinien rozpocząć roboty utrzymaniowe nie później niż w 24 godziny po otrzymaniu tego polecenia. w przeciwnym razie Inżynier ma prawo zatrzymać roboty.

1.5.12 Stosowanie się do prawa i innych przepisów.

Wykonawca zobowiązany jest znać wszystkie przepisy wydane przez władze centralne i miejscowe oraz inne przepisy i wytyczne, które w jakikolwiek sposób są związane z prowadzonymi robotami i będzie w pełni odpowiedzialny za przestrzeganie tych praw i przepisów podczas prowadzenia robót.

Wykonawca będzie przestrzegać praw patentowych i będzie w pełni odpowiedzialny za wypełnienie wszelkich wymagań prawnych odnośnie wykorzystania opatentowanych urządzeń lub metod i w sposób ciągły będzie informował Inżyniera o swoich działaniach, przedstawiając kopie zezwoleń i inne odnośne dokumenty. Jeżeli niedotrzymanie w/w wymagań spowoduje skutki finansowe lub prawne to w całości obciążają one Wykonawcę.

1.5.13 Równoważność norm i przepisów prawnych.

Gdziekolwiek w dokumentach umowy powołane są konkretne normy lub przepisy, które spełniać mają materiały, sprzęt i inne dostarczane towary, oraz wykonane i zbadane roboty, będą obowiązywać postanowienia najnowszego wydania lub poprawionego wydania powołanych norm i przepisów, o ile w kontrakcie nie postanowiono inaczej.

W przypadku, gdy powołane normy i przepisy są państwowe lub odnoszą się do konkretnego kraju lub regionu, mogą być również stosowane inne odpowiednie normy zapewniające zasadniczo równy lub wyższy poziom wykonania niż powołane normy i przepisy, pod warunkiem ich uprzedniego sprawdzenia i pisemnego zatwierdzenia przez Inżyniera.

Różnice pomiędzy powołanymi normami a ich proponowanymi zamiennikami muszą być dokładnie opisane przez Wykonawcę i przedłożone Inżynierowi, na co najmniej 28 dni przed datą oczekiwanego przez Wykonawcę zatwierdzenia ich przez Inżyniera. w przypadku, kiedy Inżynier stwierdzi, że zaproponowane zmiany nie zapewniają zasadniczo równego lub wyższego poziomu wykonania, Wykonawca zastosuje się do norm powołanych w dokumentach.

2. MATERIAŁY

Wykonawca przedstawi Inżynierowi szczegółowe informacje dotyczące zamawiania materiałów i odpowiednie aprobaty techniczne lub świadectwa badań laboratoryjnych do zatwierdzenia. Wszystkie materiały i wyroby stosowane do wykonania robót powinny spełniać wymagania polskich norm (PN), w tym norm europejskich wprowadzonych do zbioru Krajowych aktów prawnych (PN-EN), a w przypadku materiałów i urządzeń, dla których nie ustanowiono normy – aprobaty technicznych oraz ustawy z dnia 16.04.2004r. o wyrobach budowlanych.

Wyrób budowlany może być wprowadzony, jeżeli nadaje się do stosowania przy wykonywaniu robót budowlanych, w zakresie odpowiadającym jego właściwościom użytkowym i przeznaczeniu, to znaczy ma właściwości użytkowe umożliwiające prawidłowo zaprojektowanym i wykonanym obiektom budowlanym, w których ma być zastosowany w sposób trwały, spełnienie wymagań podstawowych.

Inżynier, zgodnie z ustawą o wyrobach budowlanych z dnia 16 kwietnia 2004 r. (Dz.U. z 2004 r. Nr 92, poz. 881 z późn. zm.), może dopuścić do użycia tylko te materiały, które posiadają:

- Oznakowanie CE, co oznacza, że dokonano oceny jego zgodności z normą zharmonizowaną albo europejską aprobatą techniczną bądź krajową specyfikacją techniczną państwa członkowskiego Unii Europejskiej lub Europejskiego Obszaru Gospodarczego, uznaną przez Komisję Europejską za zgodną z wymaganiami podstawowymi, albo
- Umieszczone są w określonym przez Komisję Europejską wykazie wyrobów mających niewielkie znaczenie dla zdrowia i bezpieczeństwa, dla których producent wydał deklarację zgodności z uznanymi regułami sztuki budowlanej, albo
- Oznakowane, z zastrzeżeniem ust. 4 w/w ustawy, znakiem budowlanym, którego wzór określa załącznik nr 1 do tej ustawy.

2.1. ŹRÓDŁA UZYSKANIA MATERIAŁÓW

Co najmniej trzy tygodnie przed zaplanowanym wykorzystaniem jakichkolwiek materiałów przeznaczonych do robót Wykonawca przedstawi szczegółowe informacje dotyczące proponowanego źródła wytwarzania, zamawiania lub wydobywania tych materiałów i odpowiednie świadectwa badań laboratoryjnych oraz próbki do zatwierdzenia przez Inżyniera. Zatwierdzenie pewnych materiałów z danego źródła nie oznacza automatycznie, że wszelkie materiały z tego źródła uzyskają zatwierdzenie. Wykonawca zobowiązany jest do prowadzenia badań w celu udokumentowania, że materiały uzyskane z dopuszczonego źródła w sposób ciągły spełniają wymagania Specyfikacji Technicznych w czasie postępu robót.

2.2. POZYSKANIE MATERIAŁÓW MIEJSCOWYCH

Wykonawca odpowiada za uzyskanie pozwoleń od właścicieli i odnośnych władz na pozyskanie materiałów z jakichkolwiek źródeł miejscowych włączając w to źródła wskazane przez Zamawiającego i jest zobowiązany dostarczyć Inżynierowi wymagane dokumenty przed rozpoczęciem eksploatacji źródeł.

Wykonawca przedstawi dokumentację zawierającą raporty z badań terenowych i laboratoryjnych oraz proponowaną przez siebie metodę wydobywania i selekcji do zatwierdzenia Inżynierowi.

Wykonawca poniesie odpowiedzialność za spełnienie wymagań ilościowych i jakościowych materiałów z jakiegokolwiek źródła. Wykonawca poniesie wszelkie koszty, a w tym: opłaty, wynagrodzenia i wszelkie koszty związane z dostarczeniem materiałów do robót.

Humus i nadkład czasowo zdjęte z terenu wykopów, ukopów i miejsc pozyskania piasku i żwiru będą formowane w hałdy i wykorzystywane przy zasypce i przywracaniu stanu terenu po zakończeniu robót.

Wszystkie odpowiednie materiały pozyskane z wykopów na terenie budowy lub innych miejsc wskazanych w kontrakcie będą wykorzystane do robót lub odwiezione na odkład odpowiednio do wymagań kontraktu lub wskazań Inżyniera. z wyjątkiem uzyskania na to pisemnej zgody Inżyniera, Wykonawca nie będzie prowadzić żadnych wykopów w obrębie terenu budowy poza tymi, które zostały wyszczególnione w kontrakcie.

Eksploatacja źródeł materiałów będzie zgodna z wszelkimi regulacjami prawnymi obowiązującymi na danym obszarze.

2.3. INSPEKCJA WYTWÓRNI MATERIAŁÓW

Wytwórnie materiałów mogą być okresowo kontrolowane przez Inżyniera w celu sprawdzenia zgodności stosowanych metod produkcyjnych z wymaganiami. Próbki materiałów mogą być pobierane w celu sprawdzenia ich właściwości. Wyniki tych kontroli będą podstawą akceptacji określonej partii materiałów pod względem jakości.

W przypadku, gdy Inżynier będzie przeprowadzał inspekcję w wytwórni, będą zachowane następujące warunki:

- Inżynier będzie miał zapewnioną współpracę i pomoc Wykonawcy oraz producenta materiałów w czasie prowadzenia inspekcji,
- Inżynier będzie miał wolny dostęp, w dowolnym czasie, do tych części wytwórni, gdzie odbywa się produkcja materiałów przeznaczonych do realizacji kontraktu.

2.4. MATERIAŁY NIEODPOWIADAJĄCE WYMAGANIOM

Materiały nieodpowiadające wymaganiom zostaną przez Wykonawcę wywiezione z terenu budowy. Jeżeli Inżynier zezwoli na użycie tych materiałów do innych robót niż te, do których zostały zakupione, należy je złożyć w miejscu wskazanym przez Inżyniera. Każdy rodzaj robót, w którym znajdują się niezbadane i niezaakceptowane materiały, Wykonawca wykonuje na własne ryzyko, licząc się z nie przyjęciem i niezapłaceniem.

2.5. PRZECHOWYWANIE I SKŁADOWANIE MATERIAŁÓW

Wykonawca zapewni, aby tymczasowo składowane materiały do czasu, gdy będą one potrzebne do robót były zabezpieczone przed zanieczyszczeniami, zachowały swoją jakość i właściwość do robót i były dostępne do kontroli Inżyniera.

Miejsca czasowego składowania będą zlokalizowane w obrębie terenu budowy w miejscach uzgodnionych z Inżynierem lub poza terenem budowy w miejscach zorganizowanych przez Wykonawcę.

2.6. WARIANTOWE STOSOWANIE MATERIAŁÓW

Jeżeli dokumentacja projektowa lub STWiORB przewidują możliwość wariantowego zastosowania materiału w wykonywanych robotach, Wykonawca powiadomi Inżyniera o swoim zamiarze, co najmniej 3 tygodnie przed użyciem materiału albo w okresie dłuższym, jeżeli to będzie wymagane dla badań przeprowadzanych przez Inżyniera.

Zaakceptowany materiał nie może być zmieniany bez zgody Inżyniera. Koszt wariantowego zastosowania materiałów powinien być odpowiednio dostosowany przez Inżyniera, jednak wzrost ceny jednostkowej nie będzie miał miejsca.

2.7. MATERIAŁY POCHODZĄCE Z ROZBIÓREK

Materiały z rozbiórki, które zgodnie z postanowieniami Specyfikacji stanowią własność Zamawiającego, Wykonawca przetransportuje oraz złoży w miejscach wskazanych przez Zamawiającego tj. na terenie bazy materiałowej Rejonu (dokładna lokalizacja została określona w Przedmiarach robót) lub na placu składowym urządzonym i utrzymywanym przez Wykonawcę.

Pozostałe materiały z rozbiórki Wykonawca usunie poza Plac Budowy przy przestrzeganiu przepisów ustawy z dnia 27 kwietnia 2001 r. o odpadach (Dz. U. Nr 62, poz. 628 ze zmianami).

Jako podstawową przyjęto zasadę, że:

1. Materiały z rozbiórek takie jak np. stalowe elementy barier, poręczy, elementów oznakowania pionowego oraz destrukta z rozbiórki nawierzchni stanowią własność Zamawiającego.

2. Pozostałe materiały przechodzą na własność Wykonawcy.

Odstępstwa od tej zasady zostały wskazane w dokumentacji (część przedmiarowa).

Dotyczą one np. humusu, gruntu z wykopów, darniny to jest elementów które projektant przewidział do ponownego użycia po spełnieniu wymogów dla nich określonych.

Miejsce składowania materiałów z rozbiórki Wykonawca zabezpieczy staraniem własnym, przy czym lokalizacja terenu składowania musi uzyskać pozytywną opinię odpowiednich miejscowo władz samorządowych i Inżyniera.

Koszt związany z rozbiórką, transportem, składowaniem (utyлизacją) w/w materiałów Wykonawca powinien zawrzeć w cenie kontraktowej, w odpowiednich pozycjach kosztorysowych.

Elementy pochodzące z rozbiórek sieci uzbrojenia terenu Wykonawca zdemontuje i przetransportuje w miejsce wskazane przez Inżyniera (który uprzednio uzgodni je z odpowiednim właścicielem sieci uzbrojenia terenu). w przypadku stwierdzenia przez właściciela sieci uzbrojenia terenu, że elementy pochodzące z rozbiórek nie odpowiadają wymaganiom, stosuje się ustalenia punktu 2.4.

Koszt transportu w miejsca wskazane przez Inżyniera nie podlega osobnej zapłacie i jest zawarty w cenie kontraktowej.

3. SPRZĘT

Wykonawca jest zobowiązany do stosowania jedynie takiego sprzętu, który nie spowoduje niekorzystnego wpływu na jakość wykonywanych robót. Sprzęt używany do robót powinien być zgodny z ofertą wykonawcy i powinien odpowiadać pod względem typów i ilości wskazaniom zawartym w STWiORB, PZJ lub projekcie organizacji robót zaakceptowanym przez Inżyniera. w przypadku braku ustaleń sprzęt powinien być uzgodniony i zaakceptowany przez Inżyniera.

Liczba i wydajność sprzętu będzie gwarantować przeprowadzenie robót zgodnie z zasadami określonymi w dokumentacji projektowej, STWiORB i wskazaniami Inżyniera w terminach przewidzianych kontraktem.

Sprzęt będący własnością Wykonawcy lub wynajęty do wykonania robót ma być utrzymywany w dobrym stanie i gotowości do pracy. Będzie on zgodny z normami ochrony środowiska i przepisami dotyczącymi jego użytkowania.

Wykonawca dostarczy Inżynierowi kopie dokumentów potwierdzających dopuszczenie sprzętu do użytkowania tam, gdzie jest to wymagane przepisami. Jeżeli dokumentacja projektowa lub STWiORB przewidują możliwość wariantowego użycia sprzętu przy wykonywanych robotach, Wykonawca powiadomi Inżyniera o swoim zamiarze wyboru użycia sprzętu i uzyska jego akceptację przed użyciem sprzętu. Wybrany i zaakceptowany sprzęt nie może być zmieniany bez zgody Inżyniera. Jakikolwiek sprzęt, maszyny i narzędzia niegwarantujące zachowania warunków kontraktu zostaną przez Inżyniera zdyskwalifikowane i niedopuszczone do robót.

4. TRANSPORT

Wykonawca jest zobowiązany do stosowania jedynie takich środków transportu, które nie wpłyną niekorzystnie na jakość wykonywanych robót i właściwości przewożonych materiałów. Liczba środków transportu będzie zapewniać prowadzenie robót zgodnie z zasadami określonymi w dokumentacji projektowej, STWiORB i wskazaniach Inżyniera w terminach przewidzianych kontraktem. Przy ruchu na drogach publicznych pojazdy będą spełniać wymagania dotyczące przepisów ruchu drogowego w odniesieniu do dopuszczalnych obciążeń na osie i innych parametrów technicznych.

Środki transportu nieodpowiadające warunkom kontraktu na polecenie Inżyniera będą usunięte z terenu budowy.

Wykonawca będzie usuwać na bieżąco na własny koszt wszelkie zanieczyszczenia spowodowane jego pojazdami na drogach publicznych oraz na dojazdach do terenu budowy.

5. WYKONANIE ROBÓT

5.1. OGÓLNE ZASADY WYKONYWANIA ROBÓT

Wykonawca jest odpowiedzialny za prowadzenie robót zgodnie z kontraktem oraz za jakość zastosowanych materiałów i wykonywanych robót, za ich zgodność z Dokumentacją Projektową, wymaganiami STWiORB, PZJ, projektem organizacji robót oraz poleceniami Inżyniera.

Przed przystąpieniem do wykonania robót wykonawca jest zobowiązany do przedstawienia projektu dla: szczegółowego tymczasowego oznakowania i organizacji ruchu na czas prowadzenia robót budowlanych, rusztowań, odwodnienia, ochrony zdrowia i życia, próbnego obciążenia, itd.

Wykonawca ponosi odpowiedzialność za dokładne wytyczenia w planie i wyznaczenia wysokości wszystkich elementów robót zgodnie z wymiarami i rzędnymi określonymi w Dokumentacji Projektowej lub przekazanymi na piśmie przez Inżyniera.

Następstwa jakiegokolwiek błędu spowodowanego przez Wykonawcę w wytyczeniu robót zostaną, jeżeli będzie tego wymagać Inżynier, poprawione przez Wykonawcę na własny koszt. Sprawdzenie wytyczenia robót lub wyznaczenia wysokości przez Inżyniera nie zwalnia Wykonawcy od odpowiedzialności za ich dokładność.

Decyzje Inżyniera dotyczące akceptacji lub odrzucenia materiałów i elementów robót będą oparte na wymaganiach sformułowanych w kontrakcie, Dokumentacji Projektowej i w STWiORB, a także w normach i wytycznych. Przy podejmowaniu decyzji Inżynier uwzględni wyniki badań materiałów, doświadczenia z przeszłości, wyniki badań naukowych oraz inne czynniki wpływające na rozważaną kwestię.

Polecenia Inżyniera będą wykonywane nie później niż w czasie przez niego wyznaczonym, po ich otrzymaniu przez Wykonawcę, pod groźbą zatrzymania robót. Skutki finansowe z tego tytułu ponosi Wykonawca.

6. KONTROLA JAKOŚCI ROBÓT

6.1. PROGRAM ZAPEWNIENIA JAKOŚCI

Do obowiązków Wykonawcy należy opracowanie i przedstawienie do aprobaty Inżynierowi przed przystąpieniem do robót Programu Zapewnienia Jakości, w którym przedstawia się zamierzony sposób wykonania robót, możliwości techniczne, kadrowe i organizacyjne, gwarantujące wykonanie robót zgodnie z projektem, ogólnymi specyfikacjami technicznymi, szczegółowymi specyfikacjami technicznymi, oraz poleceniami i ustaleniami przekazanymi przez Inżyniera.

Program Zapewnienia Jakości powinien zawierać:

a/ część ogólną opisującą:

- organizację wykonania robót, w tym terminy, sposób prowadzenia robót;
- organizację ruchu na budowie wraz z oznakowaniem;
- bhp;
- wykaz zespołów roboczych wraz z ich kwalifikacjami i przygotowaniem technicznym;
- wykaz osób odpowiedzialnych za jakość i terminowość wykonania poszczególnych elementów robót;
- system proponowanej kontroli jakości i sterowania jakością wykonywanych robót;
- wyposażenie w sprzęt i urządzenia do pomiarów i kontroli (opis laboratorium własnego lub laboratorium, któremu Wykonawca zamierza zlecić prowadzenie badań);
- sposób i formę gromadzenia wyników laboratoryjnych, zapisów pomiarów, nastaw mechanizmów sterujących, a także wyciąganych wniosków i zastosowanych korekt w procesie technologicznym, proponowany sposób i formę przekazywania tych informacji Inżynierowi,
- Rzeczowy Harmonogram Badań, który będzie zawierał minimalną ilość badań wynikającą z STWiORB i obmiarów zawartych w dokumentacji technicznej.

Inżynier zatwierdza Rzeczowy Harmonogram Badań i po potwierdzeniu zgodności z przedmiotową STWiORB, określa 10 % badań dla każdego asortymentu do wykonania przez Laboratorium Zamawiającego.

Rzeczywista ilość badań będzie zależała od zmienności materiałów i organizacji robót na budowie.

b/ część szczegółową opisującą dla każdego asortymentu robót:

- wykaz maszyn i urządzeń stosowanych na budowie z ich parametrami technicznymi, oraz wyposażeniem w mechanizmy do sterowania i urządzenia pomiarowo – kontrolne;
- rodzaje i ilości środków transportu oraz urządzeń do magazynowania i załadunku lepiszcza i kruszywa;
- sposób zabezpieczenia i ochrony ładunków przed utratą ich właściwości w czasie transportu;
- sposób i procedurę kontroli wewnętrznej (rodzaj i częstotliwość badań, pobieranie próbek, legalizacja i sprawdzanie urządzeń itp.) podczas dostaw materiałów, wytwarzania mieszanek, sprawdzenia i cechowania sprzętu oraz prowadzenia robót;
- sposób postępowania z materiałami i robotami nieodpowiadającymi wymaganiom.

6.2. ZASADY KONTROLI JAKOŚCI

Celem kontroli jakości będzie takie sterowanie ich przygotowaniem i wykonaniem, aby osiągnąć założoną jakość robót.

Wykonawca jest odpowiedzialny za pełną kontrolę robót i jakości materiałów. Wykonawca zapewni odpowiedni system kontroli, włączając personel, laboratorium, sprzęt, zaopatrzenie i wszystkie urządzenia niezbędne do pobierania próbek i badań materiałów oraz robót. Przed zatwierdzeniem systemu kontroli jakości Inżynier może zażądać od Wykonawcy przeprowadzenia badań w celu zademonstrowania, że poziom ich wykonania jest zadowalający.

Wykonawca będzie przeprowadzać pomiary i badania materiałów oraz robót z częstotliwością zapewniającą stwierdzenie, że roboty wykonano zgodnie z wymaganiami zawartymi w Dokumentacji Projektowej i STWiORB.

Minimalne wymagania, co do zakresu badań i ich częstotliwości są określone w STWiORB, normach i wytycznych. w przypadku, gdy nie zostały one tam określone, Inżynier ustali jaki zakres kontroli jest potrzebny, aby zapewnić wykonanie robót zgodnie z kontraktem.

Wykonawca dostarczy Inżynierowi świadectwa, że wszystkie stosowane urządzenia i sprzęt badawczy posiadają ważną legalizację, zostały prawidłowo wykalibrowane i odpowiadają wymaganiom norm określających procedury badań.

Inżynier będzie mieć nieograniczony dostęp do pomieszczeń laboratoryjnych w celu ich inspekcji. Inżynier będzie przekazywać Wykonawcy pisemne informacje o jakichkolwiek niedociągnięciach dotyczących urządzeń laboratoryjnych, sprzętu, zaopatrzenia laboratorium, pracy personelu lub metod badawczych. Jeżeli niedociągnięcia te będą tak poważne, że mogą wpłynąć ujemnie na wyniki badań, Inżynier natychmiast wstrzyma użycie do robót badanych materiałów i dopuści je do użycia dopiero wtedy, gdy niedociągnięcia w pracy laboratorium Wykonawcy zostaną usunięte i stwierdzona zostanie odpowiednia jakość tych materiałów.

Wszystkie koszty związane z organizowaniem i prowadzeniem badań materiałów ponosi Wykonawca.

6.3. POBIERANIE PRÓBEK

Próbki będą pobierane losowo. Pobieranie próbek powinno przebiegać zgodnie z obowiązującymi normami – jeżeli takie dla danej dziedziny zostały opracowane. w wypadku braku odpowiednich norm zaleca się stosowanie statystycznych metod pobierania próbek opartych na zasadzie, że wszystkie jednostkowe elementy produkcji mogą być z jednakowym prawdopodobieństwem wytypowane do badań. Inżynier będzie mieć zapewnioną możliwość udziału w pobieraniu próbek. Na zlecenie Inżyniera Wykonawca będzie przeprowadzać dodatkowe badania tych materiałów, które budzą wątpliwości, co do jakości, o ile kwestionowane materiały nie zostaną usunięte lub ulepszone przez Wykonawcę z własnej woli. Koszty tych dodatkowych badań pokrywa Wykonawca tylko w przypadku stwierdzenia usterek, w przeciwnym wypadku koszty ponosi Zamawiający.

6.4. BADANIA I POMIARY

Wszystkie badania i pomiary będą przeprowadzone zgodnie z wymaganiami norm. w przypadku, gdy normy nie obejmują jakiegokolwiek badania wymaganego w STWiORB, stosować można wytyczne krajowe, albo inne procedury zaakceptowane przez Inżyniera. Przed przystąpieniem do pomiarów lub badań, Wykonawca powiadomi Inżyniera o rodzaju, miejscu i terminie pomiaru lub badania. Po wykonaniu pomiaru lub badania, Wykonawca przedstawi na piśmie ich wyniki do akceptacji Inżyniera.

6.5. RAPORTY Z BADAŃ

Wykonawca będzie przekazywać Inżynierowi kopie raportów z wynikami badań jak najszybciej, nie później jednak niż w terminie określonym programem zapewnienia jakości.

Wyniki badań (kopie) będą przekazywane Inżynierowi na formularzach według dostarczonego przez niego wzoru lub innych, przez niego zaaprobowanych.

6.6. BADANIA PROWADZONE PRZEZ INŻYNIERA

6.6.1 Ogólne zasady prowadzonych badań przez Inżyniera

Inżynier jest uprawniony do dokonywania kontroli, pobierania próbek i badania materiałów w miejscu ich wytwarzania/pozyskiwania, a Wykonawca i producent materiałów powinien udzielić mu niezbędnej pomocy.

Inżynier, dokonując weryfikacji systemu kontroli robót prowadzonego przez Wykonawcę, poprzez między innymi swoje badania, będzie oceniać zgodność materiałów i robót z wymaganiami STWiORB na podstawie wyników własnych badań kontrolnych jak i wyników badań dostarczonych przez Wykonawcę.

Inżynier powinien pobierać próbki materiałów i prowadzić badania niezależnie od Wykonawcy, na koszt Zamawiającego. Jeżeli wyniki tych badań wykażą, że raporty Wykonawcy są niewiarygodne, to Inżynier oprze się wyłącznie na własnych badaniach przy ocenie zgodności materiałów i robót z dokumentacją projektową i STWiORB. Może również zlecić, sam lub poprzez Wykonawcę, przeprowadzenie powtórnych lub dodatkowych badań niezależnemu laboratorium. w takim przypadku całkowite koszty powtórnych lub dodatkowych badań i pobierania próbek poniesione zostaną przez Wykonawcę, chyba że okaże się, że badane materiały/roboty spełniają wymagania i w takim przypadku koszty badań poniesie Zamawiający.

6.6.2 Badania i pomiary Laboratorium Zamawiającego

Laboratorium Zamawiającego wykonuje następujące badania zlecone przez Inżyniera:

a) przed rozpoczęciem robót:

- badania materiałów przewidzianych do wbudowania

b) w trakcie robót:

- badania jakości stosowanych materiałów i wykonywanych robót
- badania sprawdzające do odbioru robót zanikających i ulegających zakryciu
- badania i pomiary do odbioru ostatecznego w zakresie podanym w poszczególnych STWiORB na dany asortyment robót

W czasie trwania budowy próbki należy dostarczać sukcesywnie w miarę postępu robót.

Koszty za negatywne wyniki badań sprawdzających jakość materiałów zaproponowanych przez Wykonawcę do wbudowania oraz negatywne wyniki badań kontrolnych jakości wykonanych robót uzyskane przez Laboratorium Zamawiającego ponosi Wykonawca.

6.6.3 Miesięczny monitoring jakości robót prowadzony przez Zamawiającego

Do miesięcznego monitoringu jakości robót opracowanego przez Laboratorium Zamawiającego:

Inżynier/Inżynier co miesiąc przygotowuje raport. Raport ma zawierać procentowe zaangażowania badań wykonanych przez Laboratorium Zamawiającego, w każdym asortymencie robót w stosunku do planu wynikającego z Rzeczowego Harmonogramu Badań opracowanego do PZJ.

Raport ma być przygotowany w danym miesiącu narastająco w formie tabelarycznej. Do miesięcznego Monitoringu Jakości Robót Inżynier, przygotowuje opinię na temat działań Wykonawcy i Nadzoru. Opinia będzie zawierała ocenę problemów wynikających z technologii prowadzenia robót, stosowanych materiałów, sprzętu, i maszyn roboczych, ilości pracowników, warunków atmosferycznych w świetle otrzymanych badań z laboratorium Zamawiającego.

Do opinii dołączone będzie podsumowanie działań podjętych w celu eliminacji wyników niespełniających wymagań STWiORB w poprzednim miesiącu.

6.7. CERTYFIKATY I DEKLARACJE

Inżynier, zgodnie z ustawą o wyrobach budowlanych z dnia 16 kwietnia 2004 r. (Dz.U. z 2004 r. Nr 92, poz. 881 z późn. zmian.), może dopuścić do użycia tylko te materiały, które posiadają:

- Oznakowanie CE, co oznacza, że dokonano oceny jego zgodności z normą zharmonizowaną albo europejską aprobatą techniczną bądź krajową specyfikacją techniczną państwa członkowskiego Unii Europejskiej lub Europejskiego Obszaru Gospodarczego, uznaną przez Komisję Europejską za zgodną z wymaganiami podstawowymi, albo
- Umieszczone są w określonym przez Komisję Europejską wykazie wyrobów mających niewielkie znaczenie dla zdrowia i bezpieczeństwa, dla których producent wydał deklarację zgodności z uznanymi regułami sztuki budowlanej, albo
- Oznakowane, z zastrzeżeniem ust. 4 w/w ustawy, znakiem budowlanym, którego wzór określa załącznik nr 1 do tej ustawy.

W przypadku materiałów, dla których ww. dokumenty są wymagane przez STWiORB, każda partia dostarczona do robót będzie posiadać te dokumenty, określające w sposób jednoznaczny jej cechy.

Produkty przemysłowe muszą posiadać ww. dokumenty wydane przez producenta, a w razie potrzeby poparte wynikami badań wykonanych przez niego. Kopie wyników tych badań będą dostarczone przez Wykonawcę Inżynierowi.

Jakiegolwiek materiały, które nie spełniają tych wymagań będą odrzucone.

6.8. DOKUMENTY BUDOWY

Dziennik budowy

Dziennik budowy jest wymaganym dokumentem prawnym obowiązującym Zamawiającego i Wykonawcę w okresie od przekazania Wykonawcy terenu budowy do końca okresu gwarancyjnego.

Odpowiedzialność za prowadzenie Dziennika Budowy zgodnie z obowiązującymi przepisami spoczywa na Wykonawcy. Zapisy w Dzienniku Budowy będą dokonywane na bieżąco i będą dotyczyć przebiegu robót, stanu bezpieczeństwa ludzi i mienia oraz technicznej i gospodarczej strony budowy. Każdy zapis w Dzienniku Budowy będzie opatrzony datą jego dokonania, podpisem osoby, która dokonała zapisu z podaniem jej imienia i nazwiska, oraz stanowiska służbowego. Zapisy będą czytelne, dokonane trwałą techniką, w porządku chronologicznym, bezpośrednio jeden pod drugim bez przerw. Załączone do Dziennika Budowy protokoły i inne dokumenty będą oznaczone kolejnym numerem załącznika i opatrzone datą i podpisem Wykonawcy i Inżyniera.

Do Dziennika Budowy należy wpisywać w szczególności:

- datę przekazania Wykonawcy terenu budowy;
- datę przekazania przez Zamawiającego dokumentacji projektowej;
- uzgodnienie przez Inżyniera programu zapewnienia jakości i harmonogramu robót;
- terminy rozpoczęcia i zakończenia poszczególnych elementów robót;
- przebieg robót, trudności i przeszkody w ich prowadzeniu, okresy i przyczyny przerw w robotach;
- uwagi i polecenia Inżyniera,
- daty wstrzymania robót z podaniem powodu,
- zgłoszenia i daty odbiorów robót zanikających, ulegających zakryciu, częściowych i końcowych,
- wyjaśnienia, uwagi i propozycje Wykonawcy,

- stan pogody i temperaturę powietrza w okresie wykonywania robót podlegających ograniczeniom lub szczególnym wymaganiom w związku z warunkami klimatycznymi,
- zgodność rzeczywistych warunków geotechnicznych z ich opisem w dokumentacji projektowej,
- dane dotyczące czynności geodezyjnych dokonywanych przed i w trakcie wykonywania robót,
- dane dotyczące sposobu wykonywania zabezpieczeń robót,
- dane dotyczące jakości materiałów, pobierania próbek oraz wyniki przeprowadzonych badań z podaniem kto je przeprowadzał,
- inne istotne informacje o przebiegu robót.

Propozycje, uwagi i wyjaśnienia Wykonawcy wpisane do dziennika budowy będą przedłożone Inżynierowi do ustosunkowania się. Decyzje Inżyniera wpisane do dziennika budowy Wykonawca podpisuje z zaznaczeniem ich przyjęcia lub zajęciem stanowiska. Wpis Projektanta do dziennika budowy obliguje Inżyniera do ustosunkowania się. Projektant nie jest stroną kontraktu i nie ma uprawnień do wydawania poleceń Wykonawcy.

Księga obmiaru

Księga obmiaru stanowi dokument pozwalający na rozliczenie faktycznego postępu każdego z elementów robót. Obmiary wykonanych robót przeprowadza się w sposób ciągły w jednostkach przyjętych w wycenionym ślepych kosztorysie i wpisuje się do księgi obmiaru.

Dokumenty laboratoryjne

Dzienniki laboratoryjne, atesty materiałów, orzeczenia o jakości materiałów, recepty robocze i kontrolne wyniki badań Wykonawcy będą gromadzone w formie uzgodnionej w programie zapewnienia jakości. Dokumenty te stanowią załączniki do odbioru robót. Winny być udostępniane na każde życzenie Inżyniera.

Pozostałe dokumenty budowy.

Do dokumentów budowy zalicza się, oprócz wymienionych w punktach 1 – 3:

pozwolenie na realizację zadania budowlanego,

- protokoły przekazania terenu budowy,
- umowy cywilno-prawne z osobami trzecimi i inne umowy cywilno-prawne,
- protokoły odbioru robót,
- protokoły z narad i ustaleń,
- korespondencję na budowie.
- Przechowywanie dokumentów budowy

Dokumenty budowy będą przechowywane na terenie budowy w miejscu odpowiednio zabezpieczonym. Zaginięcie któregokolwiek z dokumentów budowy spowoduje jego natychmiastowe odtworzenie w formie przewidzianej prawem.

Wszelkie dokumenty budowy będą zawsze dostępne dla Inżyniera i przedstawiane do wglądu na życzenie Zamawiającego.

7. OBMIAR ROBÓT

7.1. OGÓLNE ZASADY OBMIARU ROBÓT

Obmiar robót będzie określać faktyczny zakres wykonywanych robót zgodnie z Dokumentacją Projektową i STWiORB, w jednostkach ustalonych w Ślepych Kosztorysie (Przedmiarze Robót). Obmiaru robót dokonuje Wykonawca po pisemnym powiadomieniu Inżyniera o zakresie obmierzonych robót i terminie obmiaru, co najmniej trzy dni przed tym terminem. Wyniki obmiaru będą wpisane do księgi obmiaru. Jakikolwiek błąd lub przeoczenie (opuszczenie) w ilościach podanych w ślepych kosztorysie nie zwalnia Wykonawcy od obowiązku ukończenia wszystkich robót. Błędne dane zostaną poprawione wg instrukcji Inżyniera na piśmie. Obmiar gotowych robót będzie przeprowadzony z częstotnością wymaganą do celu miesięcznej płatności na rzecz Wykonawcy lub w innym czasie określonym w kontrakcie lub oczekiwanym przez Wykonawcę i Inżyniera.

7.2. ZASADY OKREŚLENIA ILOŚCI ROBÓT I MATERIAŁÓW

Długości i odległości między wyszczególnionymi punktami skrajnymi będą obmierzone poziomo wzdłuż linii osiowej.

Jeśli STWiORB właściwe dla danych robót nie wymagają inaczej, objętości będą wyliczone w m³ jako długość pomnożona przez średni przekrój. Ilości, które mają być obmierzone wagowo, będą ważone w tonach lub kilogramach zgodnie z wymaganiami STWiORB. Każdy samochód powinien być oznakowany w sposób czytelny, umożliwiający jego identyfikację. Obmiar winien następować w punkcie dostawy.

7.3. URZĄDZENIA I SPRZĘT POMIAROWY

Wszystkie urządzenia i sprzęt pomiarowy, stosowany w czasie obmiaru robót będą zaakceptowane przez Inżyniera. Urządzenia i sprzęt pomiarowy zostaną dostarczone przez Wykonawcę. Jeżeli urządzenia te lub sprzęt wymagają badań atestujących to Wykonawca będzie posiadać ważne świadectwa legalizacyjne. Wszystkie urządzenia pomiarowe będą utrzymywane przez Wykonawcę w dobrym stanie, w całym okresie trwania robót.

7.4. CZAS PRZEPROWADZANIA OBIARU

Obmiary będą przeprowadzane przed częściowym lub końcowym odbiorem robót, a także w przypadku występowania dłuższej przerwy w robotach i zmianie Wykonawcy robót.

Obmiary będą przeprowadzone przed częściowym lub ostatecznym odbiorem odcinków Robót, a także w przypadku występowania dłuższej przerwy w Robotach.

Obmiar Robót zanikających przeprowadza się w czasie ich wykonywania.

Obmiar Robót podlegających zakryciu przeprowadza się przed ich zakryciem.

Roboty pomiarowe do obmiaru oraz nieodzwonne obliczenia będą wykonane w sposób zrozumiały i jednoznaczny oraz będą uzupełnione odpowiednimi szkicami oraz dokumentacją fotograficzną, skatalogowaną w sposób nie budzący wątpliwości co do momentu jej wykonania oraz obiektu, który dokumentuje.

Obliczenia wraz ze szkicami oraz dokumentacją fotograficzną będą każdorazowo załączone do dokumentów odbiorowych poszczególnych robót, a ich wyniki zostaną zapisane w Rejestrze Obmiaru i potwierdzone przez Inżyniera (w przypadku kiedy nadzór sprawowany jest przez pracowników Zamawiającego) Kierownika Budowy/Kierownika Robót (w przypadku kiedy nadzór sprawowany jest przez pracowników Zamawiającego).

8. ODBIÓR ROBÓT

8.1. RODZAJE ODBIORÓW

W zależności od ustaleń odpowiednich STWiORB, roboty podlegają następującym etapom odbioru, dokonywanym przez Inżyniera przy udziale Wykonawcy:

- odbiorowi robót zanikających i ulegających zakryciu,
- odbiorowi końcowego branży lub etapu robót,
- odbiorowi ostatecznemu,
- odbiorowi pogwarancyjnemu.

8.2. ODBIÓR ROBÓT ZANIKAJĄCYCH I ULEGAJĄCYCH ZAKRYCIU

Odbiór robót zanikających i ulegających zakryciu polega na finalnej ocenie ilości i jakości wykonywanych robót, które w dalszym procesie realizacji ulegną zakryciu. Odbiór ten zostanie dokonany w czasie umożliwiającym wykonanie ewentualnych korekt i poprawek bez hamowania ogólnego postępu robót. Odbioru dokonuje Inżynier. Gotowość danej części robót do odbioru zgłasza Wykonawca wpisem do dziennika budowy i jednoznacznym powiadomieniem Inżyniera. Odbiór będzie przeprowadzony niezwłocznie, nie później jednak niż w ciągu 3 dni roboczych od daty zgłoszenia wpisem do dziennika budowy i powiadomienia o tym fakcie Inżyniera.

Jakość i ilość robót ulegających zakryciu ocenia Inżynier na podstawie dokumentów zawierających komplet wyników badań laboratoryjnych i w oparciu o przeprowadzone pomiary, w konfrontacji z Dokumentacją Projektową, STWiORB i uprzednimi ustaleniami.

8.3. ODBIÓR KOŃCOWY

Odbiór końcowy branży lub etapu robót polega na ocenie ilości i jakości wykonanych części robót. Odbioru końcowego robót dokonuje się wg zasad jak przy odbiorze ostatecznym robót. Odbioru robót dokonuje Inżynier.

8.4. ODBIÓR OSTATECZNY ROBÓT

8.4.1 Zasady odbioru ostatecznego robót

Odbiór ostateczny polega na finalnej ocenie rzeczywistego wykonania robót w odniesieniu do ich ilości, jakości i wartości. Całkowite zakończenie robót oraz gotowość do odbioru końcowego będzie stwierdzona przez Wykonawcę wpisem do dziennika budowy i bezzwłocznym powiadomieniem na piśmie o tym fakcie Inżyniera.

Odbiór ostateczny Robót nastąpi w terminie 14 dni licząc od dnia potwierdzenia przez Inżyniera zakończenia Robót i przyjęcia dokumentów, o których mowa w pkt 8.4.2. Warunkiem dokonania odbioru ostatecznego jest uprzednie wystawienie przez Inżyniera Świadectwa Przejęcia.

Odbioru ostatecznego Robót dokona Komisja wyznaczona przez Zamawiającego w obecności Inżyniera i Wykonawcy. Komisja odbierająca Roboty dokona ich oceny jakościowej na podstawie przedłożonych dokumentów w tym dokumentacji fotograficznej, wyników badań i pomiarów, ocenie wizualnej oraz zgodności wykonania Robót z Dokumentacją Projektową i STWiORB.

Badania i ustalone pomiary do odbioru ostatecznego wykonuje Laboratorium Zamawiającego, na próbkach pobranych przez Wykonawcę w obecności Inżyniera. Inżynier wskazuje miejsca poboru próbek. Próby do badań odbiorczych dostarcza do Laboratorium Zamawiającego Inżynier.

Podstawą do odbioru ostatecznego robót są przede wszystkim wyniki badań Laboratorium Zamawiającego.

Komisja dokonuje odbioru ostatecznego robót, jeżeli ich jakość i ilość w poszczególnych asortymentach jest zgodna z warunkami Kontraktu, STWiORB oraz ustaleniami i poleceniami Inżyniera. Roboty z wadami nie będą podlegały odbiorowi.

W toku odbioru ostatecznego Robót Komisja zapozna się z realizacją ustaleń przyjętych w trakcie odbiorów robót zanikających i ulegających zakryciu, zwłaszcza w zakresie wykonania robót uzupełniających i robót poprawkowych. w przypadkach niewykonania wyznaczonych Robót poprawkowych lub robót uzupełniających, Komisja przerwie swoje czynności i ustala nowy termin odbioru ostatecznego.

W przypadku stwierdzenia przez Komisję, że jakość wykonywanych robót w poszczególnych asortymentach robót odbiega od wymaganej dokumentacją projektową i STWiORB z uwzględnieniem tolerancji, ale nie ma większego wpływu na cechy eksploatacyjne obiektu i bezpieczeństwo ruchu, Komisja może dokonać potrąceń, oceniając pomniejszoną wartość wykonywanych robót w stosunku do wymagań przyjętych w dokumentach umowy lub nakazać Wykonawcy wykonanie robót poprawkowych, wyznaczając jednocześnie nowy termin odbioru ostatecznego.

W toku odbioru ostatecznego komisja zapozna się z realizacją ustaleń przyjętych w trakcie odbiorów robót zanikających i ulegających zakryciu, zwłaszcza w zakresie robót uzupełniających i poprawkowych. w przypadkach niewykonania wyznaczonych robót poprawkowych lub robót uzupełniających w warstwie ścieralnej lub robotach wykończeniowych, komisja przerwie swoje czynności i ustali nowy termin odbioru końcowego. w przypadku stwierdzenia przez komisję, że jakość wykonanych robót w poszczególnych asortymentach nieznacznie odbiega od wymaganych Dokumentacją Projektową i STWiORB z uwzględnieniem tolerancji i nie ma większego wpływu na cechy eksploatacyjne obiektu i bezpieczeństwo ruchu, komisja dokona potrąceń, oceniając pomniejszoną wartość wykonanych robót w stosunku do wymagań przyjętych w dokumentach kontraktowych.

8.4.2 Dokumenty odbioru ostatecznego robót

Podstawowym dokumentem do dokonania odbioru ostatecznego Robót jest protokół odbioru ostatecznego Robót sporządzony wg. wzoru ustalonego przez Zamawiającego.

Do ostatecznego odbioru robót Inżynier przygotowuje Sprawozdanie z jakości robót.

Sprawozdanie będzie oparte na:

1. Zbiorczym Zestawieniu Badań opracowanym przez Laboratorium Zamawiającego
2. Comiesięcznych monitoringu jakości
3. Certyfikatach i aprobatkach technicznych dostarczonych przez Producentów
4. Badań elementów prefabrykowanych dostarczonych przez Producentów
5. Opinii Inżyniera do comiesięcznych monitoringu jakości robót

Do odbioru ostatecznego Wykonawca jest zobowiązany przygotować następujące dokumenty wchodzące w skład operatu kolaudacyjnego:

1. Geodezyjną inwentaryzację powykonawczą (wydruk + wersja elektroniczna).

W oparciu o poligonizację państwową i osnowę realizacyjną należy wykonać geodezyjną inwentaryzację powykonawczą robót, sieci uzbrojenia terenu i wszystkich obiektów, nanieść zmiany na mapę zasadniczą uzyskując potwierdzenie Wojewódzkiego Ośrodka Dokumentacji Geodezyjnej i Kartograficznej.

Mapa zasadnicza powinna zawierać następujące elementy:

- a) kilometrów dróg
- b) punkty referencyjne o ile występują
- c) znaki drogowe pionowe i poziome
- d) rzędne wysokościowe wszystkich elementów drogi w granicach pasa drogowego mierzone co 20m oraz w punktach charakterystycznych trasy.
- e) rury ochronne i rzędne wysokościowe sieci uzbrojenia terenu.
- f) oznaczenia rodzajów nawierzchni dróg,
- g) obiekty mostowe (rzędne wlotu, wylotu, skrajnie i światło)
- h/ granice pasa drogowego

Dokumentacja Inwentaryzacja Powykonawcza powinna spełniać wymagania Rozporządzenia Ministra Gospodarki Przestrzennej i Budownictwa Dz.U. 83 z dnia 26 sierpnia 1991 poz. 376.

Brakujące znaki graniczne należy uzupełnić i zastabilizować.

2. Dokumentację projektową podstawową z naniesionymi zmianami, potwierdzonymi przez Inżyniera oraz dodatkową, jeśli została sporządzona w trakcie realizacji umowy; wymaga się przy tym, żeby dokumentacja została tak opracowana graficznie, aby wszelkie naniesione zmiany były łatwo rozpoznawalne.
3. Szczegółowe Specyfikacje Techniczne (podstawowe z Kontraktu i ew. uzupełniające lub zamiennie).
4. Recepty i ustalenia technologiczne.
5. Dzienniki Budowy i Rejestry Obmiarów (oryginały).
6. Wyniki pomiarów kontrolnych oraz badań i oznaczeń laboratoryjnych, zgodnie z STWiORB i ew. PZJ.
7. Deklaracje zgodności lub certyfikaty zgodności wbudowanych materiałów zgodnie z STWiORB i ew. PZJ.
8. Opinię technologiczną opracowaną przez Wykonawcę, sporządzoną na podstawie wszystkich wyników badań i pomiarów załączonych do dokumentów odbioru, wykonanych zgodnie z STWiORB i PZJ w formie uzgodnionej z Inżynierem/Kierownikiem Projektu.
9. Ocenę techniczną realizacji Kontraktu opracowaną przez Inżyniera, zawierającą między innymi: krótki opis przebiegu realizacji kontraktu pod kątem spełnienia przez Wykonawcę wymagań dotyczących sprzętu, materiałów, kadry, harmonogramów, PZJ, ilości i jakości wykonanych pomiarów i badań kontrolnych, jakości dokumentacji przetargowej i technicznej itp. w formie uzgodnionej z Kierownikiem Projektu.
10. Rysunki (dokumentacje) na wykonanie robót towarzyszących (np. na przełożenie linii telefonicznej, energetycznej, gazowej, oświetlenia itp.) oraz protokoły odbioru i przekazania tych robót właścicielom urządzeń.
11. Dokumentację fotograficzną skatalogowaną w sposób nie budzący wątpliwości co do dat wykonania fotografii oraz obiektów i robót, które dokumentuje.
12. Dokumentację monitoringu sąsiednich budynków i obiektów
13. Dokumentację powstałą w wyniku geodezyjnej inwentaryzacji powykonawczej:
 - (a) kopię mapy zasadniczej
 - (b) kopię mapy ewidencyjnej z zaznaczeniem granic faktycznego pasa drogowego
14. Oświadczenia właścicieli gruntów i/lub nieruchomości, które były dzierżawione na czas wykonywania robót związanych z wykonaniem robót, jeżeli taka sytuacja miała miejsce.

Wykonawca opracuje operat kolaudacyjny w jednym egzemplarzu oryginalnym i w jednej kopii. Dodatkowo Wykonawca zeskanuje wszystkie dokumenty wchodzące w skład operatu kołaudacyjnego, za wyjątkiem pozycji 12, w rozdzielczości umożliwiającej czytelny wydruk w formacie odpowiadającym oryginałowi i zapisze na nośniku danych w jednym egzemplarzu w formacie zapisu danych uzgodnionym z Inżynierem. Pozycja 12 (kopia mapy zasadniczej i kopia mapy ewidencyjnej z zaznaczeniem granic faktycznego pasa drogowego) zostanie zapisana na nośniku danych w formacie *.dwg lub *.dgn.

Koszt przygotowania wszystkich egzemplarzy dokumentacji odbiorowej wraz z wersją elektroniczną jest zawarty w cenie kontraktowej i nie podlega odrębnej zapłacie.

W przypadku, gdy wg Komisji, roboty pod względem przygotowania dokumentacyjnego nie będą gotowe do odbioru ostatecznego, Komisja w porozumieniu z Wykonawcą wyznaczy ponowny termin odbioru ostatecznego robót.

Wszystkie zarządzone przez Komisję roboty poprawkowe lub uzupełniające będą zestawione wg wzoru ustalonego przez Zamawiającego.

Termin wykonania robót poprawkowych i robót uzupełniających wyznaczy Komisja.

8.5. ODBIÓR POGWARANCYJNY

Odbiór pogwarancyjny polega na ocenie wykonanych robót związanych z usunięciem wad zaistniałych w okresie gwarancyjnym.

Odbiór pogwarancyjny będzie dokonany na podstawie oceny wizualnej obiektu z uwzględnieniem zasad odbioru ostatecznego.

9. PODSTAWA PŁATNOŚCI

9.1. USTALENIA OGÓLNE

Podstawą płatności jest cena jednostkowa skalkulowana przez Wykonawcę za jednostkę obmiarową ustaloną dla danej pozycji Kosztorysu ofertowego. Dla pozycji kosztorysowych wycenionych ryczałtowo podstawą płatności jest wartość (kwota) podana przez Wykonawcę w danej pozycji Kosztorysu ofertowego. Cena jednostkowa lub kwota ryczałtowa pozycji Kosztorysowej będzie uwzględniać wszystkie czynności, wymagania i badania składające się na jej wykonanie, określone dla tej Roboty w STWiORB i w Dokumentacji Projektowej.

Ceny jednostkowe lub kwoty ryczałtowe Robót będą obejmować:

- robocizną bezpośrednią wraz z towarzyszącymi kosztami,
- wartość zużytych materiałów wraz z kosztami zakupu, magazynowania, ewentualnych ubytków i transportu na teren budowy,
- koszty utylizacji materiałów rozbiórkowych zgodnie z prawem ochrony środowiska,
- wartość pracy sprzętu wraz z kosztami jednorazowymi (sprowadzenie sprzętu na Teren Budowy i z powrotem, montaż i demontaż na stanowisku pracy),
- koszty pośrednie, w skład których wchodzić będą koszty takie jak: płace personelu i kierownictwa budowy, pracowników nadzoru i laboratorium, koszty urządzenia i eksploatacji zaplecza budowy (w tym doprowadzenie energii i wody, budowa dróg dojazdowych itp.), koszty dotyczące oznakowania robót, wydatki dotyczące bhp, usługi obce na rzecz budowy, opłaty za dzierżawę placów i bocznicy, ekspertyzy dotyczące wykonanych robót, ubezpieczenia oraz koszty zarządu przedsiębiorstwa Wykonawcy,
- zysk kalkulacyjny zawierający ewentualne ryzyko Wykonawcy z tytułu innych wydatków mogących wystąpić w czasie realizacji robót i w okresie gwarancyjnym,
- podatki obliczane zgodnie z obowiązującymi przepisami,
- wszystkie koszty związane z uzgodnieniami, nadzorami i odbiorami przebudowywanych linii/sieci przez właścicieli sieci,
- koszty wykonania przekopów kontrolnych pod nadzorem właściciela sieci,
- koszty wyłączeń i przełączeń oraz niedostarczenia mediów,
- koszty odtworzenia i wykonania nowych znaków geodezyjnych i pomiarowych
- wykonanie układów przejściowych na czas budowy
- wartość zakupu i zużytych materiałów do wykonania tymczasowych dróg technologicznych według potrzeb wynikających z przyjętej technologii robót.
- rusztowań, osłon, zabezpieczenia rzeki,
- projektów technologicznych dla niniejszej inwestycji,
- , koszt montażu konstrukcji tymczasowych wraz z transportem materiałów,
- przeprowadzenie pomiarów, badań i odbiorów zgodnie z wymaganiami STWiORB
- uporządkowanie miejsc prowadzonych robót i wywóz zbędnych materiałów Wykonawcy na składowisko Wykonawcy
- zapewnienie niezbędnych czynników produkcji wynikających z przyjętej technologii robót .

Ponadto w kosztach należy uwzględnić m.in.:

- koszt dostosowania do wymagań poszczególnych decyzji, w tym decyzji o środowiskowych uwarunkowaniach,
- koszt dostosowania i ew. remontu dróg dojazdowych do obiektu,
- koszt dróg technologicznych,
- koszt nadzór geologiczny i przyrodniczy, s
- sprawdzenie saperskie, badania weryfikujące nośność podłoża i gruntu,
- zabezpieczenie i ewakuację budowy na wypadek wysokich stanów wód.

Do cen jednostkowych nie należy wliczać podatku VAT.

9.2. OBJAZDY, PRZEJAZDY I ORGANIZACJA RUCHU

Wykonawca poniesie wszelkie koszty związane z wykonaniem i likwidacją objazdów, oraz spełnienia warunków dla ich realizacji wynikających z warunków wydanych przez Zarządców dróg i Gestorów sieci.

Jednostką rozliczeniową jest ryczałt dla pozycji dotyczących:

- wykonania objazdów/przejazdów i organizacji ruchu,
- likwidacji objazdów/przejazdów i organizacji ruchu,
- utrzymania objazdów/przejazdów i organizacji ruchu.

Koszt ryczałtowy wykonania objazdów/przejazdów obejmuje:

- (a) jeżeli Wykonawca zdecyduje się na zmianę czasowej organizacji ruchu i uzyska na to zgodę Zamawiającego to cena obejmuje opracowanie oraz uzgodnienie z odpowiednimi instytucjami i zatwierdzenie w organie zarządzającym ruchem projektu organizacji ruchu na czas trwania budowy, wraz z dostarczeniem kopii projektu Inżynierowi oraz zainteresowanym zarządom dróg i wprowadzaniem dalszych zmian i uzgodnień wynikających z postępu robót,
- (b) zakupy, dostarczenie i składowanie potrzebnych materiałów,
- (c) koszt zapewnienia niezbędnych czynników produkcji
- (d) wybudowanie niezbędnych objazdów i dróg dojazdowych,
- (e) ustawienie tymczasowego oznakowania i oświetlenia zgodnie z wymaganiami bezpieczeństwa ruchu,
- (f) opłaty/dzierżawy terenu,
- (g) przygotowanie terenu,
- (h) konstrukcję dróg technologicznych i innych, tymczasowej nawierzchni, ramp, krawężników, barier, oznakowań i drenażu,
- (i) tymczasową przebudowę urządzeń obcych,
- (j) dostosowanie i ew. remontu dróg dojazdowych do obiektu.

Koszt ryczałtowego utrzymania objazdów/przejazdów i organizacji ruchu obejmuje:

- (a) oczyszczanie, przestawienie, przykrycie i usunięcie tymczasowych oznakowań pionowych, poziomych, barier i świateł w ilościach wynikających z bieżących potrzeb zachowania wymaganego standardu oznakowania i warunków bezpieczeństwa ruchu drogowego,
- (b) utrzymanie płynności ruchu publicznego,

Koszt ryczałtowy likwidacji objazdów/przejazdów i organizacji ruchu obejmuje:

- (a) usunięcie wbudowanych materiałów i oznakowania,
- (b) demontaż objazdów i dróg dojazdowych po zakończeniu robót,
- (c) koszty związane z naprawą/remontem dróg objazdowych i dojazdowych,
- (d) Likwidację objazdu tymczasowego i tymczasowej organizacji ruchu,
- (e) doprowadzenie terenu do stanu pierwotnego w tym wykonanie oznakowania zgodnego z projektem stałej organizacji ruchu, zgodnie z wymaganymi standardami.

9.3. WARUNKI KONTRAKTU I WYMAGANIA OGÓLNE SPECYFIKACJI TECHNICZNEJ DM.00.00.00

Koszt dostosowania się do wymagań Warunków Kontraktu i Wymagań Ogólnych zawartych w STWiORB DM 00.00.00 obejmuje wszystkie warunki określone w w/w dokumentach, a nie wyszczególnione w kosztorysie.

Jednostką rozliczeniową jest ryczałt dla pozycji dotyczących:

- kosztów dostosowania się do wymagań Warunków Kontraktu i Wymagań Ogólnych

a w tym m.in.:

- ✓ Opracowanie i dostarczenie dokumentacji wymienionej w pkt. 1.5.2 przez Wykonawcę obejmuje bez ograniczeń:
 - (a) przygotowanie Rysunków, materiałów, projektów itp. dokumentacji wymienionej w pkt. 1.5.2 zgodnie z wymaganiami prawa polskiego zawartymi w odpowiednich normach, wytycznych, kodeksach i przepisach;
 - (b) uzyskanie wymaganych uzgodnień, zezwoleń i zatwierdzeń odpowiednich władz i Inżynier;
 - (c) powielanie dokumentacji wymienionej w pkt. 1.5.2 w ilości jak określono;
 - (d) dostarczenie dokumentacji wymienionej w pkt. 1.5.2 Inżynierowi oraz odpowiednim władzom zgodnie z obowiązującymi zasadami;
- ✓ Podporządkowanie się wymaganiom administracji drogowej obejmuje bez ograniczeń:
 - (a) uzyskiwanie wymaganych uzgodnień i zezwoleń odpowiednich władz, użytkowników, właścicieli i innych osób prawnych i fizycznych;
 - (b) przeprowadzenie inwentaryzacji Placu Budowy;
 - (c) przywrócenie dróg publicznych do stanu pierwotnego zgodnie z wymaganiami odpowiednich władz i po zgodzie i aprobach Inżynier.
- ✓ Utrzymanie dróg publicznych w czystości obejmuje bez ograniczeń:

- (a) budowa i utrzymanie urządzeń do mycia opon w czasie trwania Kontraktu jak uzgodniono z Inspektorem nadzoru;
 - (b) usunięcie urządzeń do mycia opon po zakończeniu Robót;
 - (c) usunięcie wszelkich przydatnych i nie przydatnych materiałów na składowisko Wykonawcy poza Plac Budowy;
 - (d) przywrócenie Placu Budowy do stanu pierwotnego;
 - (e) utrzymanie czystości dróg publicznych zgodnie z zakresem uzgodnionym w punkcie 9 i zatwierdzonym przez Inżyniera;
 - (f) koszty podporządkowania się wymaganiom specyfikacji, polskich norm i przepisów.
- ✓ Zapewnienie dostępu do dróg, posesji i pól obejmuje bez ograniczeń:
- uzgodnienie z właścicielem zakresu zapewnienia dostępu i zatwierdzenie przez Inżyniera przed przystąpieniem do robót,
 - dostarczenie na Plac Budowy wszelkich niezbędnych materiałów i sprzętu,
 - tymczasowe przełożenie urządzeń infrastruktury i/lub konstrukcji inżynierskich (jeżeli to konieczne),
 - roboty pomocnicze związane z budową lub utrzymaniem dostępu,
 - budowa lub/i utrzymanieostępów (dojazdy, przejazdy, zjazdy itp.) w tym wielokrotne przemieszczanie,
 - usunięcieostępów oraz tymczasowych urządzeń infrastruktury i/lub konstrukcji inżynierskich (jeżeli to konieczne),
 - przywrócenie lub przełożenie do ostatecznej lokalizacji urządzeń obcych lub konstrukcji inżynierskich (jeżeli jest to wymagane),
 - usunięcie wszelkich rozbiórkowych materiałów i sprzętu na składowisko Wykonawcy poza Placem Budowy,
 - koszty podporządkowania wymaganiom Specyfikacji norm i przepisów.
- ✓ Koszty związane z zabezpieczeniem budowy obejmują bez ograniczeń:
- (a) koszty podporządkowania się wymaganiom klauzuli 1.5.4 niniejszej STWiORB;
 - (b) koszty podporządkowania się wymaganiom specyfikacji, polskich norm i przepisów.
- ✓ Tymczasowe zajęcie gruntów obejmuje bez ograniczeń:
- (a) koszty uzyskiwania wymaganych uzgodnień, zezwoleń oraz rekompensat spowodowanych czasowym zajęciem gruntu dla jego właścicieli;
- ✓ Gwarancje i ubezpieczenia obejmuje bez ograniczeń:
- (a) koszty uzyskania, obsługi i przedłożenia zabezpieczenia wykonania i wszelkich ubezpieczeń.

9.4. ZAPLECZE WYKONAWCY OBEJMUJE BEZ OGRANICZEŃ:

✓ Urządzenie zaplecza

Zaplecze Wykonawcy obejmuje wszystkie niezbędne obiekty, urządzenia i instalacje potrzebne Wykonawcy przy realizacji robót. Do nich mogą należeć budynki administracyjne, socjalno-bytowe, magazynowe i laboratoryjne, place składowe, bazy transportowe, instalacje elektryczne, teletechniczne, wodociągowe i inne, zabezpieczenie ochrony mienia, drogi dojazdowe i wewnętrzne, parkingi itp.

Place budowy i ich zaplecza oraz drogi dojazdowe (techniczne) zorganizowane będą w sposób zapewniający oszczędne korzystanie z terenu i jak najmniejsze przekształcenie jego powierzchni.

Zaleca się lokalizować zaplecza budowy, a w szczególności magazyny, składy i bazy transportowe przede wszystkim na terenach już zagospodarowanych.

Place budowy zlokalizowane w pobliżu zabudowy mieszkaniowej należy utrzymywać w stanie ograniczającym zapylenie, m.in. poprzez stosowanie zabezpieczeń dla składowanych materiałów, stosowanie gotowych mieszanek asfaltowych wytwarzanych w wytwórniach do wykonania nawierzchni, w celu ograniczenia w największym stopniu prac związanych z mieszaniem kruszywa ze spoiwem na miejscu budowy.

Wykonawca podejmie działania organizacyjne i techniczne, aby nie dopuścić do zanieczyszczenia wód powierzchniowych i podziemnych stosowanymi substancjami lub ściekami powstającymi w związku z realizowanymi pracami. Na odcinkach, gdzie prace budowlane, w tym roboty ziemne, będą prowadzone w pobliżu cieków, Wykonawca zastosuje rozwiązania zabezpieczające przed ich uszkodzeniem, zasypianiem lub zanieczyszczeniem substancjami chemicznymi pochodzącymi z prac budowlanych.

W czasie urządzenia zaplecza Wykonawca jest zobowiązany do ochrony przed uszkodzeniami bądź zniszczeniem własności publicznej lub prywatnej. Wszelkie zniszczenia lub uszkodzenia spowodowane niewłaściwymi metodami wykonawczymi lub zaniedbaniami, Wykonawca powinien naprawić lub odtworzyć możliwie jak najszybciej.

✓ Utrzymanie zaplecza

Utrzymanie zaplecza Wykonawcy obejmuje wszystkie koszty eksploatacyjne, związane z użytkowaniem urządnego zaplecza.

Wszelkie usuwanie zanieczyszczeń stałych i płynnych, umożliwiających poprawne funkcjonowanie zaplecza Wykonawcy, musi się odbywać zgodnie z obowiązującymi przepisami środowiskowymi.

✓ Likwidacja zaplecza

Likwidacja zaplecza Wykonawcy obejmuje usunięcie wszystkich obiektów, urządzeń i instalacji użytkowanych w ramach urządnego zaplecza Wykonawcy.

Do robót likwidacyjnych należą też prace związane z dostosowaniem wykonanych robót do istniejących warunków terenowych, takie jak:

- odtworzenie przeszkód czasowo usuniętych,
- uzupełnienie zniszczonych w czasie istnienia zaplecza Wykonawcy istniejących elementów terenowych, drogowych lub innych,
- roboty porządkujące otoczenie terenu zaplecza Wykonawcy,
- usunięcie ewentualnego oznakowania dróg w otoczeniu zaplecza Wykonawcy, wprowadzonego na okres trwania budowy drogi.
- Likwidacja zaplecza Wykonawcy powinna spowodować, że użytkowany teren przywrócony zostanie do stanu poprzedzającego rozpoczęcie urządzenia zaplecza.

10. PRZEPISY ZWIĄZANE

1. Ustawa z dnia 7 lipca 1994 r. - Prawo budowlane (Dz. U. Nr 89, poz. 414 z późniejszymi zmianami).
2. Zarządzenie Ministra Infrastruktury z dnia 19 listopada 2001 r. w sprawie dziennika budowy, montażu i rozbiórki oraz tablicy informacyjnej (Dz. U. Nr 138, poz. 1555).
3. Ustawa z dnia 21 marca 1985 r. o drogach publicznych (Dz. U. Nr 14, poz. 60 z późniejszymi zmianami).
4. Rozporządzenie Ministra Transportu i Gospodarki Morskiej oraz Spraw Wewnętrznych i Administracji z dnia 31 lipca 2002 w sprawie znaków i sygnałów drogowych. Dz.U. Nr 170 z dnia 12 października 2002 r. poz. 1393
5. Rozporządzenie Ministra Infrastruktury z dnia 3 lipca 2003 w sprawie szczegółowych warunków technicznych dla znaków i sygnałów drogowych oraz urządzeń bezpieczeństwa ruchu drogowego i warunków ich umieszczania na drogach (Dz.U. Nr 220 z dnia 23 grudnia 2003, poz. 218) – „Szczegółowe warunki techniczne dla znaków drogowych pionowych i warunki ich umieszczania na drogach”
6. Ustawa z dnia 27 kwietnia 2001 r. Prawo ochrony środowiska (j.t. Dz. U. z 2006r. nr 129, poz. 902),
7. Ustawa z dnia 27 lipca 2001 r. o wprowadzeniu ustawy - Prawo ochrony środowiska, ustawy o odpadach oraz o zmianie niektórych ustaw (Dz. U. 2001 nr 100, poz. 1085; z późniejszymi zmianami),
8. Ustawa z dnia 27 kwietnia 2001 r. o odpadach (Dz. U. 2001 nr 62, poz. 628; z późniejszymi zmianami),
9. Rozporządzenie Ministra Środowiska z dnia 27 września 2001 r. w sprawie katalogu odpadów (Dz. U. 2001 nr 112, poz. 1206),
10. Ustawa z dnia 20 czerwca 1997 r. Prawo o ruchu drogowym (j.t. Dz. U. z 2005 nr 108, poz. 908; z późniejszymi zmianami)
11. Rozporządzenie Ministra Infrastruktury z dnia 27 sierpnia 2002 z sprawie szczegółowego zakresu i formy bezpieczeństwa i ochrony zdrowia oraz szczegółowego zakresu robót budowlanych stwarzających zagrożenie bezpieczeństwa i zdrowia ludzi (Dz.U. Nr 151, poz. 1256).
12. Rozporządzenie MGPIB z 21.02.1995r (Dz.U. Nr 25 z 1995r) w sprawie rodzaju i zakresu opracowań geodezyjno – kartograficznych oraz czynności geodezyjnych obowiązujących w budownictwie
13. Ustawa z dnia 17 maja 1989 roku - Prawo geodezyjne i kartograficzne (Dz. U. Nr 30, poz. 163 z późniejszymi zmianami).
14. Warunki Ogólne i Szczególne Kontraktu.

D.01.01.01 ODTWORZENIE TRASY I PUNKTÓW WYSOKOŚCIOWYCH

1. WSTĘP

1.1. PRZEDMIOT STWiORB

Przedmiotem niniejszej Szczegółowej Specyfikacji Technicznej są wymagania dotyczące wykonania i odbioru prac geodezyjnych.

1.2. ZAKRES STOSOWANIA STWiORB

STWiORB jest stosowana jako dokument kontraktowy przy realizacji robót wymienionych w p. 1.1.

1.3. ZAKRES ROBÓT OBJĘTYCH STWiORB

Roboty, których dotyczy Specyfikacja obejmują, robót docelowych i tymczasowych:

- wyznaczenie osi dróg, mostu, przepustów oraz wyznaczenie punktów wysokościowych,
- wyznaczenie dodatkowych punktów wysokościowych (reperów roboczych założonych w terenie, dowiązanych do reperów państwowych),
- zastabilizowanie punktów w sposób trwały, ochrona ich przed zniszczeniem oraz oznakowanie w sposób ułatwiający ich odszukanie i ewentualne odtworzenie;
- wyznaczenie przekrojów poprzecznych,
- wyznaczenie przekrojów porzecznych (co 5 m) do prowadzenia pomiarów kontrolnych (geodezyjnych) każdej warstwy,
- oznaczenie pikietażu w sposób trwały oraz odtwarzanie uszkodzonych punktów na bieżąco do końca okresu gwarancyjnego,
- sprawdzenie lokalizacji sieci uzbrojenia terenu, obiektów (w tym ich posadowień), skrajni na każdym etapie robót
- wytyczenie robót sieciowych,
- geodezyjny monitoring sąsiednich budynków zgodnie z wymaganiami podanymi w DM.00.00.00,
- wyznaczenie wszystkich robót ujętych w Dokumentacji Projektowej

Po wykonaniu robót budowlanych należy wykonać:

- wznowienie punktów granicznych pasa drogowego,
- wyznaczenie i utrwalenie na gruncie nowych punktów granicznych znakami granicznymi, według zasad określonych w przepisach dotyczących geodezji i kartografii.
- okazać granicę właścicielom nieruchomości przylegających do pasa drogowego,
- powykonawczą geodezyjną inwentaryzację sąsiednich budynków zgodnie z wymaganiami podanymi w DM.00.00.00
- protokoły,
- geodezyjną dokumentację powykonawczą.

1.4. OKREŚLENIE PODSTAWOWE

Określenia podane w niniejszej STWiORB są zgodne z obowiązującymi odpowiednimi normami, wytycznymi i określeniami podanymi w STWiORB DM.00.00.00.

1.5. OGÓLNE WYMAGANIA DOTYCZĄCE ROBÓT

Wykonawca robót jest odpowiedzialny za jakość wykonania robót i ich zgodność z Dokumentacją Projektową, STWiORB i poleceniami Inżyniera. Ogólne wymagania dotyczące robót podano w STWiORB DM.00.00.00. "Wymagania ogólne".

2. MATERIAŁY

Do wykonania robót konieczne są następujące materiały: słupki betonowe, rury stalowe, trzpienie stalowe, pale drewniane,

3. SPRZĘT

Do wykonania robót objętych STWiORB D 01.01.01 konieczny jest sprzęt geodezyjny taki jak:

- dalmierze,
- niwelatory,
- teodolity,

- taśmy stalowe,
- odbiorniki GNSS.

4. TRANSPORT

Dowolny rodzaj środków transportowych zaakceptowany przez Inżyniera, służący do przewozu geodetów, sprzętu geodezyjnego oraz materiałów potrzebnych do stabilizacji osi trasy i zakresu robót.

5. WYKONANIE ROBÓT

5.1. OGÓLNE ZASADY WYKONANIA ROBÓT

Ogólne zasady wykonania robót podano w STWiORB DM.00.00.00 „Wymagania ogólne” pkt 5.

Roboty polegają na:

- wyznaczeniu osi oraz krawędzi obiektów,
- wyznaczeniu niwelety
- wyznaczeniu pozostałych robót budowlanych (np. dylatacje, poręcze).

Wobec możliwości korzystania z reperów państwowych nie ma potrzeby zakładania reperów roboczych o wysokościach względnych (choć taka ewentualność jest dopuszczalna).

Prace pomiarowe powinny być wykonane zgodnie z Rozporządzeniem Ministra Spraw Wewnętrznych i Administracji z dnia 9 listopada 2011 r. w sprawie standardów technicznych wykonywania geodezyjnych pomiarów sytuacyjnych i wysokościowych oraz opracowywania i przekazywania wyników tych pomiarów do państwowego zasobu geodezyjnego i kartograficznego /Dz.U. nr 263 poz. 1572/.

5.2. ZASADY WYKONYWANIA PRAC POMIAROWYCH

Przed rozpoczęciem robót Wykonawca przeprowadzi inwentaryzację geodezyjną stanu istniejącego i zweryfikuje jego powiązanie ze stanem projektowanym. o ew. zmianach i różnicach należy niezwłocznie powiadomić Inżyniera i Projektanta.

Prace pomiarowe powinny być wykonane zgodnie z obowiązującymi Instrukcjami GUGiK, oraz odpowiednimi ustawami i rozporządzeniami.

Przed przystąpieniem do robót Wykonawca powinien przejąć od Zamawiającego dane zawierające lokalizację i współrzędne punktów głównych trasy oraz reperów.

W oparciu o materiały dostarczone przez Zamawiającego, Wykonawca powinien przeprowadzić obliczenia i pomiary geodezyjne niezbędne do szczegółowego wytyczenia robót. Prace pomiarowe powinny być wykonane przez osoby posiadające odpowiednie kwalifikacje i uprawnienia. Wykonawca powinien natychmiast poinformować Inżyniera o wszelkich błędach wykrytych w wytyczeniu punktów głównych trasy i (lub) reperów roboczych. Błędy te powinny być usunięte na koszt Wykonawcy Robót.

Wykonawca powinien sprawdzić czy rzędne terenu określone w Dokumentacji Projektowej są zgodne z rzeczywistymi rzędnymi terenu. Jeżeli Wykonawca stwierdzi, że rzeczywiste rzędne terenu istotnie różnią się od rzędnych określonych w dokumentacji projektowej, to powinien powiadomić o tym Inżyniera. Ukształtowanie terenu w takim rejonie nie powinno być zmieniane przed podjęciem odpowiedniej decyzji przez Inżyniera. Wszystkie roboty dodatkowe, wynikające z różnic rzędnych terenu podanych w Dokumentacji Projektowej i rzędnych rzeczywistych, akceptowane przez Inżyniera, zostaną wykonane na koszt Zamawiającego. Zaniechanie powiadomienia Inżyniera oznacza, że roboty dodatkowe w takim przypadku obciążą Wykonawcę. Wszystkie roboty, które bazują na pomiarach Wykonawcy, nie mogą być rozpoczęte przed zaakceptowaniem wyników pomiarów przez Inżyniera.

Punkty wierzchołkowe, punkty główne trasy i punkty pośrednie osi trasy muszą być zaopatrzone w oznaczenia określające w sposób wyraźny i jednoznaczny charakterystykę i położenie tych punktów. Forma i wzór tych oznaczeń powinny być zaakceptowane przez Inżyniera. Wykonawca jest odpowiedzialny za ochronę wszystkich punktów pomiarowych i ich oznaczeń w czasie trwania robót. Jeżeli znaki pomiarowe przekazane przez Zamawiającego zostaną zniszczone przez Wykonawcę świadomie lub wskutek zaniedbania, a ich odtworzenie jest konieczne do dalszego prowadzenia robót, to zostaną one odtworzone na koszt Wykonawcy.

Wszystkie pozostałe prace pomiarowe konieczne dla prawidłowej realizacji robót należą do obowiązków Wykonawcy.

5.3. SPRAWDZENIE WYZNACZENIA PUNKTÓW GŁÓWNYCH OSI TRASY I PUNKTÓW WYSOKOŚCIOWYCH

Punkty wierzchołkowe trasy i inne punkty główne powinny być zastabilizowane w sposób trwały, przy użyciu pali drewnianych lub słupków betonowych, a także dowiązane do punktów pomocniczych, położonych poza granicą robót ziemnych. Maksymalna odległość pomiędzy punktami głównymi na odcinkach prostych nie może przekraczać 500 m.

Maksymalna odległość między reperami roboczymi w terenie falistym i górskim powinna być odpowiednio zmniejszona, zależnie od jego konfiguracji.

Repery robocze należy założyć poza granicami robót związanych z wykonaniem trasy drogowej i obiektów towarzyszących. Jako repery robocze można wykorzystać punkty stałe na stabilnych, istniejących budowlach wzdłuż trasy drogowej. O ile brak takich punktów, repery robocze należy założyć w postaci słupków betonowych lub grubych kształtowników stalowych, osadzonych w gruncie w sposób wykluczający osiadanie, zaakceptowany przez Inżyniera.

Rzędne reperów roboczych należy określać z taką dokładnością, aby średni błąd niwelacji po wyrównaniu był mniejszy od 4 mm/km, stosując niwelację podwójną w nawiązaniu do reperów państwowych.

Repery robocze powinny być wyposażone w dodatkowe tablice zawierające wyraźne i jednoznaczne określenie nazwy reperu i jego rzędnej. Dokładność osnowy realizacyjnej powinna odpowiadać dokładności osnowy pomiarowej państwowej II-giej klasy. Osnowa realizacyjna powinna być dowiązana, co najmniej do dwóch punktów osnowy państwowej państwowej Wykonawca dokona aktualizacji współrzędnych punktów osnowy państwowej, do której osnowa realizacyjna ma być dowiązana.

Do obowiązków Wykonawcy należy również utrzymanie osnowy realizacyjnej w trakcie realizacji Robót, w okresie gwarancji i rękojmi. Osnowę realizacyjną należy aktualizować nie rzadziej niż:

- w trakcie trwania Robót – co miesiąc oraz w przypadku każdego naruszenia któregośkolwiek punktu osnowy poziomej lub pionowej, za naruszenie osnowy uznaje się również uzasadnioną obawę Wykonawcy lub Inżyniera, że takie naruszenie nastąpiło,
- w okresie gwarancji – według wskazań Inżyniera,
- w okresie rękojmi – według wskazań Inżyniera.

Jakiegokolwiek uzupełnienie punktów osnowy pomiarowej (poziomej i pionowej) lub konieczność częstszej aktualizacji osnowy, niż w okresach granicznych podanych w niniejszych STWiORB nie może powodować roszczeń Wykonawcy o dodatkową zapłatę.

5.4. ODTWORZENIE OSI TRASY

Tyczenie osi trasy należy wykonać w oparciu o dokumentację projektową oraz inne dane geodezyjne przekazane przez Zamawiającego, przy wykorzystaniu sieci poligonizacji państwowej albo innej osnowy geodezyjnej, określonej w dokumentacji projektowej. Oś trasy powinna być wyznaczona w punktach głównych i w punktach pośrednich w odległości zależnej od charakterystyki terenu i ukształtowania trasy, lecz nie rzadziej niż co 10 metrów.

Dopuszczalne odchylenie sytuacyjne wytyczonej osi trasy w stosunku do dokumentacji projektowej nie może być większe niż 5 cm. Rzędne niwelety punktów osi trasy należy wyznaczyć z dokładnością do 1 cm w stosunku do rzędnych niwelety określonych w dokumentacji projektowej. Do utrwalenia osi trasy w terenie należy użyć materiałów wymienionych w pkt 2.

Usunięcie pali z osi trasy jest dopuszczalne tylko wówczas, gdy Wykonawca robót zastąpi je odpowiednimi palami po obu stronach osi, umieszczonych poza granicą robót.

Punkty wyznaczające oś trasy na krzywych powinny być wyznaczone na tyle gęsto, aby odległość pozioma pomiędzy styczną z poprzedniego punktu a punktem na krzywej nie przekraczała założonej tolerancji pomiarowej, to jest 3 cm.

5.5. WYZNACZENIE PRZEKROJÓW POPRZECZNYCH

Wyznaczenie przekrojów poprzecznych obejmuje wyznaczenie krawędzi nasypów i wykopów na powierzchni terenu (określenie granicy robót), zgodnie z dokumentacją projektową oraz w miejscach wymagających uzupełnienia dla poprawnego przeprowadzenia robót i w miejscach zaakceptowanych przez Inżyniera.

Do wyznaczania krawędzi nasypów i wykopów należy stosować dobrze widoczne paliki lub wiechy. Wiechy należy stosować w przypadku nasypów o wysokości przekraczającej 1 metr oraz wykopów głębszych niż 1 metr. Odległość między palikami lub wiechami należy dostosować do ukształtowania terenu oraz geometrii trasy drogowej. Odległość ta co najmniej powinna odpowiadać odstępowi kolejnych przekrojów poprzecznych.

Profilowanie przekrojów poprzecznych musi umożliwiać wykonanie nasypów i wykopów o kształcie zgodnym z dokumentacją projektową.

Rzędne niwelety punktów osi trasy należy wyznaczyć z dokładnością do 5 mm w stosunku do rzędnych niwelety określonych w Dokumentacji Projektowej. Na odcinkach, na których występują łuki pionowe odległości pomiędzy krzywymi powinny być wyznaczone na tyle gęsto, aby odległość pozioma pomiędzy styczną z poprzedniego punktu a punktem na krzywej nie przekraczała założonej tolerancji pomiarowej, to jest 5 mm.

Podczas wykonywania prac remontowych istniejącej nawierzchni, wyznaczenie przekrojów poprzecznych obejmuje wyznaczenie krawędzi projektowanych warstw nawierzchni w taki sposób, aby przeprowadzone frezowanie nawierzchni oraz wbudowywanie mieszanki mineralno – asfaltowej umożliwiło wykonanie kolejnych warstw konstrukcyjnych z zachowaniem wymaganych grubości oraz spadków zgodnych z Dokumentacją Projektową.

Dla sprawdzenia prawidłowości pochylenia skarp, Wykonawca ustawi skarpowniki wskazujące pochylenie skarp. Skarpowniki należy ustawiać w odległościach uzgodnionych z Inżynierem.

Profilowanie przekrojów poprzecznych musi umożliwiać wykonanie nasypów, wykopów i konstrukcji nawierzchni. Warunki o kształcie zgodnym z Dokumentacją Projektową.

5.6. WYZNACZENIE PRZEKROJÓW POPRZECZNYCH (DO POMIARÓW KONTROLNYCH)

Na etapie odtworzenia trasy, należy wyznaczyć i zastabilizować w terenie (na czas prowadzenia robót) punkty przekrojów poprzecznych, co 5 m w celu dokonywania pomiarów rzędnych (w przekroju poprzecznym jezdni) na etapie n/w robót tj.:

- pomiar stanu istniejącego nawierzchni,
- pomiar stanu po frezowaniu warstw bitumicznych,
- pomiar rzędnych koryta pod nową konstrukcję nawierzchni,
- pomiar rzędnych po wykonaniu każdej nowej warstwy nawierzchni, inwentaryzacja geodezyjna
- powykonawcza,

Liczbę punktów w przekroju poprzecznym określa Inżynier

5.7. WYZNACZENIE POŁOŻENIA OBIEKTU

Prace pomiarowe przy zakładaniu osnowy geodezyjnej oraz odtworzenie (wyznaczenie) osi obiektów i punktów wysokościowych powinny być wykonane zgodnie z PZJ oraz w zgodności z obowiązującymi Instrukcjami Głównego Urzędu Geodezji i Kartografii (GUGiK). PZJ powinien zawierać:

- projekt organizacji i harmonogram robót objętych niniejszą STWiORB,
- program zapewnienia bezpieczeństwa pracy oraz ochrony zdrowia i środowiska podczas
- wykonywania robót objętych niniejszą STWiORB,
- Instrukcje Techniczne Głównego Urzędu Geodezji i Kartografii (GUGiK).,
- projekt osnowy realizacyjnej - poziomej i pionowej,
- harmonogram przeprowadzenia okresowej kontroli punktów osnowy,
- wykonanie szkiców geodezyjnych.

5.7.1 Osnowa realizacyjna

Wykonawca na podstawie przekazanych danych, zobowiązany jest do wykonania osnowy realizacyjnej odpowiadającej następującym kryteriom:

- punkty osnowy powinny być zlokalizowane w sąsiedztwie obiektu poza Terenem Budowy, tak, aby nie były narażone na zniszczenie w trakcie jej realizacji,
- odległość między punktami powinny być takie, aby umożliwiała szczegółowe wytyczenie obiektu.

Nowe punkty osnowy realizacyjnej należy zastabilizować wieloznakowo tzn. znakiem naziemnym i centrycznie pod nim osadzonym znakiem podziemnym. Wszystkie punkty osnowy realizacyjnej należy zabezpieczyć przed zniszczeniem w sposób uzgodniony z Inżynierem.

Wszystkie punkty wysokościowe i repery robocze przy obiektach mostowych muszą być nawiązane do reperów państwowych. Wykonawca powinien założyć nowe punkty wysokościowe (słupki betonowe z bolcem), ustalić ich wysokość w stosunku do reperów państwowych i chronić je przez cały czas realizacji budowy. Punkty wysokościowe należy umieszczać poza granicami projektowanego obiektu w miejscach dostępnych, nie ulegających zniszczeniu z dokładnością do 0,5 cm.

5.7.2 Wyznaczanie obiektu inżynierskiego

Roboty dla obiektu inżynierskiego polegają na:

- wyznaczeniu osi i krawędzi obiektu inżynierskiego,
- wyznaczeniu osi fundamentów i podpór,
- wyznaczeniu osi i rzędnych łóżysk,
- wyznaczeniu usytuowania krawężników, elementów odwodnienia, itp.,
- Wyznaczenie charakterystycznych punktów murów oporowych.

Dokładność wyznaczenia osi podłużnej i osi podpór $\pm 1,0$ cm.

Dokładność wyznaczenia rzędnych do $\pm 0,5$ cm w stosunku do rzędnych określonych w dokumentacji projektowej.

6. KONTROLA JAKOŚCI ROBÓT

Wymagania dla robót pomiarowych dla robót drogowych i sieciowych:

- wysokość reperów $\pm 0,5$ cm,
- wysokości elementów projektowanych ± 1 cm,
- dokładności pomiarów poziomych ± 1 cm/50 m.

Kontrolę jakości prac pomiarowych związanych z odtworzeniem trasy i punktów wysokościowych należy prowadzić według ogólnych zasad określonych w instrukcjach i wytycznych GUGiK (p. 10 niniejszej STWiORB) lub nowszych zgodnie z wymaganiami podanymi w pkt 5.

Kontrolę jakości prac pomiarowych związanych z odtworzeniem trasy i punktów wysokościowych należy prowadzić wg ogólnych zasad określonych w standardach technicznych i wytycznych technicznych właściwego Ośrodka Dokumentacji Geodezyjnej i Kartograficznej.

Sprawdzenie robót pomiarowych dla obiektów mostowych powinno być przeprowadzone wg następujących zasad:

- oś obiektu należy sprawdzić na wszystkich załamaniach pionowych i krzywiznach w poziomie oraz co
- najmniej co 10 m na prostych,
- punkty wysokościowe należy sprawdzić niwelatorem na całej długości budowanego obiektu
- Dokładność wykonania dla robót pomiarowych:
- wysokość reperów $\pm 0,5$ cm,
- wysokości elementów projektowanych $\pm 1,0$ cm,
- dokładności pomiarów poziomych $\pm 1,0$ cm/50 m.

7. OBIAR ROBÓT

Jednostką obmiaru jest ryczałt dla wszystkich robót geodezyjnych i w tym dla odtworzonej/wyznaczonej trasy w terenie z uwzględnieniem wszystkich niezbędnych dla wykonania zadania pomiarów towarzyszących i następuje na podstawie szkiców i dzienników pomiarów geodezyjnych lub protokołu z kontroli geodezyjnej, które Wykonawca przedkłada Inżynierowi.

8. ODBIÓR ROBÓT

Odbiór robót objętych niniejszą STWiORB polega na sprawdzeniu zgodności wyznaczonych elementów z Dokumentacją Projektową według zasad określonych w STWiORB DM 00.00.00.

9. PODSTAWA PŁATNOŚCI

Ogólne wymagania dotyczące płatności określone są w STWiORB DM.00.00.00 "Wymagania ogólne" p.9.

Cena wykonania robót obejmuje:

- inwentaryzacja geodezyjna stanu istniejącego, wraz z niwelacją nawierzchni jezdni,
- sprawdzenie wyznaczenia punktów głównych osi od trasy i punktów wysokościowych,
- uzupełnienie osi trasy dodatkowymi punktami,
- wyznaczenie przekrojów poprzecznych z wytyczeniem osi elementów,
- wytyczenie robót,
- wykonanie pomiarów bieżących w miarę postępu robót, zgodnie z Dokumentacją Projektową;
- wyznaczenie sytuacyjne i wysokościowe punktów głównych i punktów wysokościowych (reperów roboczych dowiązanych do reperów krajowych), z ich zastabilizowaniem,
- zastabilizowanie punktów w sposób trwały oraz odtwarzania uszkodzonych punktów,
- wyznaczenie roboczego pikietażu trasy poza granicą robót,
- przeniesienie punktów istniejącej osnowy geodezyjnej poza granicę robót ziemnych,
- wyznaczenie geometrii obiektów,
- wyznaczenie osi i krawędzi obiektu inżynierskiego
- wyznaczenie robót objętych projektem,
- wyznaczenie usytuowania krawężników, elementów odwodnienia, barieroporęczy, itp.,
- wykonanie geodezyjnej inwentaryzacji powykonawczej.
- inne prace pomiarowe niezbędne dla wykonania obiektu, dojazdów i sieci inżynierskiego zgodnie z Dokumentacją Projektową.
- zastabilizowanie punktów w sposób trwały, ochrona przed ich zniszczeniem i oznakowanie ułatwiające odszukanie i ewentualne odtworzenie,
- wykonanie inwentaryzacji geodezyjnej powykonawczej z naniesieniem danych na mapę.

Wszystkie czynności geodezyjne należą do obowiązków Wykonawcy, a koszty z tym związane nie podlegają odrębnej zapłacie i uznaje się, że są uwzględnione w wycenie robót.

Cena wykonania robót określonych niniejszą STWiORB obejmuje:

- roboty tymczasowe, które są potrzebne do wykonania robót podstawowych, ale nie są przekazywane Zamawiającemu i są usuwane po wykonaniu robót podstawowych,
- prace towarzyszące, które są niezbędne do wykonania robót podstawowych, niezaliczane do robót tymczasowych.

10. PRZEPISY ZWIĄZANE

Dz. U. Nr 63 „Rozporządzenie Ministra Transportu i Gospodarki Morskiej z dnia 30.05.2000 r. w sprawie warunków technicznych, jakim powinny odpowiadać drogowe obiekty inżynierskie i ich usytuowanie”

Dz. U. Nr 240 Ustawa z dnia 17.05.1989 r „Prawo geodezyjne i kartograficzne”.

Rozporządzenie Ministra Spraw Wewnętrznych i Administracji z dnia 9 listopada 2011 r. w sprawie standardów technicznych wykonywania geodezyjnych pomiarów sytuacyjnych i wysokościowych oraz opracowywania i przekazywania wyników tych pomiarów do państwowego zasobu geodezyjnego i kartograficznego /Dz.U. nr 263 poz. 1572/.

D.01.02.02 ZDJĘCIE WARSTWY HUMUSU

1. WSTĘP

1.1. PRZEDMIOT STWiORB

Przedmiotem niniejszej Szczegółowej Specyfikacji Technicznej są wymagania dotyczące wykonania i odbioru robót ziemnych - zdjęcia warstwy humusu.

1.2. ZAKRES STOSOWANIA STWiORB

Szczegółowa Specyfikacja Techniczna jest stosowana jako dokument kontraktowy przy realizacji robót wymienionych w punkcie 1.1.

1.3. ZAKRES ROBÓT OBJĘTYCH STWiORB

Ustalenia zawarte w niniejszej specyfikacji obejmują wszystkie czynności umożliwiające i mające na celu wykonanie zdjęcia warstwy humusu gr. 20 cm w obszarze jw.

1.4. OKREŚLENIA PODSTAWOWE

Określenia podane w niniejszej STWiORB są zgodne z obowiązującymi odpowiednimi normami oraz z określeniami podanymi w DM.00.00.00.

1.5. OGÓLNE WYMAGANIA DOTYCZĄCE ROBÓT

Wykonawca robót jest odpowiedzialny za jakość ich wykonania oraz za ich zgodność z Dokumentacją Projektową, Ogólną Specyfikacją Techniczną, Specyfikacją Techniczną oraz zaleceniami Inżyniera.

2. MATERIAŁY

Materiały pomocnicze usprawniające wykonanie robót.

3. SPRZĘT

Roboty należy wykonywać sprzętem akceptowanym przez Inżyniera lub ręcznie.

Do wykonania robót związanych ze zdjęciem warstwy humusu lub/i darniny użycia można stosować:

- spycharki, koparki
- łopaty, szpadle i inny sprzęt do ręcznego wykonywania robót ziemnych - w miejscach, gdzie prawidłowe wykonanie robót sprzętem zmechanizowanym nie jest możliwe,
- Koparki, ładowarki i samochody samowyladowcze - w przypadku transportu na odległość wymagającą zastosowania takiego sprzętu.

4. TRANSPORT

Humus i darninę należy przemieszczać z zastosowaniem ładowarek lub spycharek a nadmiar przewozić transportem samochodowym. Wybór środka transportu zależy od odległości, warunków lokalnych i przeznaczenia humusu.

Ziemia urodzajna będzie składowana do dalszego wykorzystania lub jej nadmiar odwieziony.

5. WYKONANIE ROBÓT

5.1. ZAKRES WYKONYWANYCH ROBÓT

5.1.1 Harmonogram

Wykonawca przedstawi Inżynierowi do akceptacji projekt organizacji i harmonogram robót uwzględniający wszystkie warunki, w jakich będą wykonywane roboty.

5.1.2 Przy wykonywaniu robót ręcznie należy:

- a) używać właściwych znajdujących się w dobrym stanie narzędzi;
- b) zapewnić należyte odwodnienie terenu robót.

Jeżeli na terenie robót ziemnych zostaną stwierdzone urządzenia podziemne nieprzewidziane w dokumentacji technicznej albo niewypały, wówczas roboty należy przerwać, powiadomić o tym Zamawiającego, a dalsze prace prowadzić dopiero po uzgodnieniu trybu postępowania z instytucjami sprawującymi nadzór nad tymi urządzeniami.

6. KONTROLA JAKOŚCI ROBÓT

Sprawdzenie na podstawie oględzin. Odbioru dokonuje Inżynier na podstawie zgłoszenia kierownika budowy.

7. OBMIAR ROBÓT

Obmiaru ilościowego dokonuje się w m² zdjętej warstwy.

8. ODBIÓR ROBÓT

Ogólne zasady odbioru robót podano w STWiORB DM.00.00.00 „Wymagania ogólne” pkt 8.

Zgodność robót z projektem, Specyfikacją i pisemnymi decyzjami Inżyniera.

9. PODSTAWA PŁATNOŚCI

Ogólne warunki płatności podane są w STWiORB DM.00.00.00.

Cena obejmuje wyznaczenie zarysu zdjęcia warstwy, oznakowania miejsca, odspojenie gruntu, wydobywanie i złożenie go na odkład lub załadowanie i odwiezienie go na wskazane przez Inżyniera miejsce oraz dostarczenie niezbędnych narzędzi i materiałów do oznakowania oraz usunięcie materiałów stanowiących własność Wykonawcy poza teren pasa drogowego.

Cena wykonania robót określonych niniejszą STWiORB obejmuje:

- roboty tymczasowe, które są potrzebne do wykonania robót podstawowych, ale nie są przekazywane Zamawiającemu i są usuwane po wykonaniu robót podstawowych,
- prace towarzyszące, które są niezbędne do wykonania robót podstawowych, niezaliczane do robót tymczasowych, jak geodezyjne wytyczenie robót itd.

10. PRZEPISY ZWIĄZANE

PN-B-06050:1999 Geotechnika Roboty ziemne – wymagania ogólne.

Ustawa z dnia 27.04.2001 r. – O odpadach (Dz. U. Nr 2007.39.251) wraz z późniejszymi zmianami.

D.01.02.03 ROZBIÓRKI

1. WSTĘP

1.1. PRZEDMIOT STWiORB

Przedmiotem niniejszej Szczegółowej Specyfikacji Technicznej są wymagania dotyczące wykonania i odbioru robót polegających na wykonaniu rozbiórek.

1.2. ZAKRES STOSOWANIA STWiORB

Szczegółowej Specyfikacja Techniczna jest stosowana jako dokument kontraktowy przy realizacji robót wymienionych w punkcie 1.1.

1.3. ZAKRES ROBÓT OBJĘTYCH STWiORB

Ustalenia zawarte w niniejszej specyfikacji obejmują wszystkie czynności umożliwiające i mające na celu wykonanie rozbiórki z ewentualnym wywiezieniem gruzu i złomu wszystkich elementów, przystani, budynków, drogi itp. wyszczególnionych w przedmiarze.

1.4. OKREŚLENIA PODSTAWOWE.

Określenia podane w niniejszej STWiORB są zgodne z obowiązującymi odpowiednimi normami oraz z określeniami podanymi w STWiORB DM.00.00.00.

1.5. OGÓLNE WYMAGANIA DOTYCZĄCE ROBÓT.

Wykonawca robót jest odpowiedzialny za jakość wykonywanych robót oraz za ich zgodność z Dokumentacją Projektową, STWiORB oraz zaleceniami Inżyniera.

2. MATERIAŁY

Materiały wbudowane nie występują.

Materiały z rozbiórki nieprzewidziane do ponownego wbudowania, które nie zostały określone jako własność Zamawiającego stanowią własność Wykonawcy i powinny być na jego koszt usunięte z zachowaniem przepisów ochrony środowiska.

3. SPRZĘT

Zastosowany sprzęt winien być zgodny z projektem organizacji robót zaakceptowanym przez Inżyniera.

4. TRANSPORT

Transport gruzu, urządzeń pomocniczych i sprzętu dowolnymi środkami transportowymi.

5. WYKONANIE ROBÓT

Wykonawca przedstawi Inżynierowi do akceptacji projekt technologii, organizacji i harmonogram robót uwzględniający wszystkie warunki, w jakich będą wykonywane roboty.

Wykonawca przedstawi Inżynierowi do akceptacji Projekt Technologii i Organizacji Robót oraz Program Zapewnienia Jakości uwzględniający wszystkie warunki, w jakich będą prowadzone roboty rozbiórkowe. Wszystkie roboty mają być wykonywane zgodnie z załączanym projektem rozbiórek i projektem wykonawczym.

Powyższe opracowanie powinny zawierać:

- podział rozbieranej konstrukcji na części,
- technologię robót rozbiórkowych,
- opracowanie pomostów roboczych, uchwytów i urządzeń pomocniczych dla prowadzenia robót, a wynikłych z przyjętej technologii prac rozbiórkowych,
- technologię rozbiórek przy użyciu dźwigów itp. wraz z wykazem sprzętu, którym Wykonawca posłuży się w czasie rozbiórek,
- opracowanie sposobu odwozu elementów, wraz z podaniem składowisk, na które będą wywożone poszczególne elementy
- opracowanie wytycznych zabezpieczenia i warunków BHP w trakcie prowadzenia robót,
- opracowanie harmonogramu ogólnego rozbiórek.

Dla materiałów nadających się do budowania i będących własnością Inwestora, zgodnie z warunkami kontraktu, należy ustalić z Inspektorem Nadzoru miejsce odwozu.

Składowiska odpadów muszą być certyfikowane i mieć odpowiednie atesty na odbiór odpadów zgodnie z klasyfikacją odpadów wg Ustawy o odpadach z dnia 14 grudnia 2012 (tekst jednolity Dz.U. 2021 poz. 779). Miejsca odwozu odpadów podlegają dodatkowo akceptacji Inspektora Nadzoru.

Przed przystąpieniem do prac rozbiórkowych należy wykonać przekopy kontrolne dla potwierdzenia lokalizacji sieci i w celu uniknięcia uszkodzeń w czasie robót.

Roboty rozbiórkowe można wykonywać mechanicznie lub ręcznie, zgodnie z przepisami BHP. W trakcie robót należy ograniczyć do minimum hałas związany z rozbiórkami. Nie dopuszcza się wykonywania robót w godzinach nocnych (godz. 20 wieczorem – 7 rano).

Wymagania, przy prowadzeniu robót rozbiórkowych:

- prace rozbiórkowe powinny być prowadzone sposobem wyburzenia lekkimi młotami pneumatycznymi lub elektrycznymi,
- zabrania się stosowania robót strzałowych,

Wykonawca zobowiązany jest do przestrzegania przepisów BHP a w szczególności:

- zabezpieczenia terenu przed osobami postronnymi (ogrodzenia, znaki ostrzegawcze),
- zapoznania pracowników ze sposobem wykonywania prac i ewentualnymi zagrożeniami,
- zaopatrzenia pracowników w potrzebny sprzęt ochronny (kaski, okulary, rękawice).

Wykonawca zobowiązany jest do zapewnienia stateczności konstrukcji rozbieranego mostu na każdym etapie prowadzonych prac.

Na czas prowadzenia robót rozbiórkowych (oraz pozostałych prac budowlanych) przewiduje się wykorzystanie plandek i ekranów osłonowych mających zabezpieczyć sąsiedni teren oraz rzekę przed przedostaniem się zapylenia. Ekranu będą mocowane do rusztowań tak, by nie dopuścić do wpadnięcia pyłów i odpadów do wód i na teren prac. Będą również dostatecznie wysokie, by zapylenie nie przedostało się góra poza obszar rozbiórek. Przewiduje się również ich okresowe czyszczenie. Ponadto w rzece przewiduje się zastosowanie materiałów sorpcyjnych, takie jak powiązane wiązki słomy, by wylapać drobne materiały, które mogłyby przedostać się do koryta.

Stosowane zabezpieczaniu będą trwale na czas realizacji robót tj. odporne na wpływ wiatru, oraz opadów i temperatur, dostosowane do warunków pogodowych. Przewiduje się w związku z tym zastosowanie rusztowań i klatek systemowych dodatkowo wzmocnionych kształtownikami stalowymi, mając na względzie również przepisy BHP i bezpieczeństwo robotników.

Materiał rozbiórkowy powinien być ładowany bezpośrednio do samochodów. Jednakże, ze względu na duże gabaryty może zajść konieczność pocięcia lub rozkruszenia materiału przed załadowaniem na samochody, ze względu na konieczność zachowania odpowiednich gabarytów i ciężaru podczas transportu.

Doły (wykopy) powstałe po rozbiórkach znajdujące się w miejscach, gdzie zgodnie z Dokumentacją Projektową będą wykonane wykopy drogowe, powinny być tymczasowo zabezpieczone. W szczególności należy zapobiec gromadzeniu się w nich wody opadowej.

Doły w miejscach, gdzie nie przewiduje się wykonania wykopów drogowych należy wypełnić, warstwami, odpowiednim gruntem do poziomu otaczającego terenu i zagęścić zgodnie z wymaganiami określonymi w STWiORB dotyczącego robót ziemnych.

Wszystkie elementy stanowiące własność Zamawiającego, możliwe do powtórnej wykorzystania, Wykonawca powinien przewieźć je na miejsce wskazane przez Zamawiającego.

Wszystkie pozostałe materiały z rozbiórki muszą być od razu po demontażu ładowane samochody i na wywiezione poza teren budowy na składowisko Wykonawcy. Materiały rozbiórkowe muszą być transportowane w sposób niezagrażający środowisku, czyli na samochodach o nośności i gabarytach dostosowanych do rozebranych elementów, przykryte szczelnie plankami, by nie powodować pylenia. Dopiero na składowisku Wykonawcy, z zachowaniem wszystkich norm bezpieczeństwa i BHP, w tym z zabezpieczeniem tegoż składowiska przed pyleniem, przedostaniem się substancji niebezpiecznych do gruntu itp., przeszkoleni pracownicy będą mogli dokonać segregacji odpadów i ew. dalszego wywieżenia na uprawnione (dysponujące właściwym certyfikatem dla utylizacji danego typu odpadów) wysypisko.

Rozebrany gruz oraz grunt zanieczyszczony, zmieszany z gruzem będzie wywożony samochodami samowyladowczymi na składowisko Wykonawcy. Samochody samowyladowcze będą musiały być wyposażone w planki zabezpieczające przed przedostaniem się pyłów oraz większych fragmentów na ulice w trakcie transportu. Na składowisku Wykonawcy fragmenty żelbetowe zostaną rozkruszone i wydobyte z nich zostanie zbrojenie stalowe. Grunt zanieczyszczony zostanie przesiany. Odpady z gruzu trafią do utylizacji, a elementy stalowe trafią na złom.

Rozebrane elementy. elementy stalowe, żelazne lub żeliwne zostaną pocięte do gabarytów umożliwiających transport i wywiezione na złom.

6. KONTROLA JAKOŚCI ROBÓT.

Musi być zgodna z DM.00.00.00.

Odbioru dokonuje Inżynier na podstawie zgłoszenia kierownika budowy.

Sprawdzeniu podlega zgodność prowadzenia robót z Projektem technologii i organizacji robót rozbiórkowych.

7. OBIAR ROBÓT.

Jednostką obmiaru jest:

- Ręczne rozebranie nawierzchni gruntowa o grubości 15 cm	- m2
- Rozebranie podbudowy z kruszyw kamiennych o grubości 20 cm	- m2
- Rozbiórka izolacji mostu	- m2
- Rozebranie elementów żelbetowych dla rozbiórki mostu	- m3
- Wywiezienie materiałów rozbiórkowych samochodami samowyładowczymi na wskazane składowisko	- m3
- Demontaż balustrad na moście	- m
- Transport złomu samochodem z załadunkiem i wyładunkiem na miejsce wskazane przez Zamawiającego	- t
-	-
- Rozebranie nawierzchni z mieszanek mineralno-bitumicznych o grubości ok 10 cm	- m2
- Ręczne rozebranie nawierzchni poboczy o grubości 15 cm	- m2
- Rozebranie podbudowy z kruszyw kamiennych o grubości 20 cm	- m2
- Rozbiórka izolacji przepustu	- m2
- Rozebranie elementów konstrukcji przepustu	- m3
- Wywiezienie materiałów rozbiórkowych samochodami samowyładowczymi na wskazane składowisko	- m3
- Demontaż balustrad na przepuscie	- m
- Transport złomu samochodem z załadunkiem i wyładunkiem na miejsce wskazane przez Zamawiającego	- t

8. ODBIÓR KOŃCOWY.

Odbiorom podlegają wszystkie roboty wymienione w niniejszej Szczegółowej Specyfikacji Technicznej według zasad podanych w normach i STWiORB DM.00.00.00.

9. PODSTAWA PŁATNOŚCI.

Ogólne warunki płatności określone są w STWiORB DM.00.00.00.

Cena płatność uwzględnia zapewnienie niezbędnych czynników produkcji, prace pomiarowe i przygotowawcze, oznakowanie i zabezpieczenie robót, posegregowanie i zabezpieczenie materiałów przeznaczonych do ponownego wbudowania, transport materiałów Zamawiającego na wskazane składowisko, a także odwóz i utylizację materiałów z rozbiórki nienadających się do wbudowania i uporządkowanie terenu.

10. PRZEPISY ZWIĄZANE.

Rozporządzenie Ministra Budownictwa i Przemysłu Maszyn Budowlanych w sprawie bezpieczeństwa i higieny pracy przy wykonywaniu robót budowlano-montażowych i rozbiórkowych. Dziennik Ustaw Nr 13 z dnia 10 kwietnia 1972 r.

Instrukcja oznakowania robót prowadzonych w pasie drogowym. Załącznik do zarządzenia Ministrów Transportu i Gospodarki Morskiej oraz Spraw Wewnętrznych Nr 184 z dn.1990r.

D.09.01.00 HUMUSOWANIE, TRAWNIKI

1. WSTĘP

1.1. PRZEDMIOT STWiORB

Przedmiotem niniejszej Szczegółowej Specyfikacji Technicznej są wymagania dotyczące wykonania i odbioru umocnienia powierzchniowego skarp oraz humusowania, obsiania trawą

1.2. ZAKRES OPRACOWANIA STWiORB

Szczegółowa Specyfikacja Techniczna jest stosowana jako dokument przetargowy i kontaktowy przy zlecaniu oraz realizacji robót wymienionych w punkcie 1.1.

1.3. ZAKRES ROBÓT OBJĘTYCH STWiORB

Szczegółowa Specyfikacja Techniczna obejmuje roboty agrotechniczne związane z nasadzeniem trawy.

- roboty agrotechniczne związane z uprawą gleby na terenie płaskim i na skarpach,
- roboty agrotechniczne związane z nasadzeniem trawy

1.4. OKREŚLENIA PODSTAWOWE

- 1.4.1. **Humus** - ziemia roślinna (urodzajna).
- 1.4.2. **Humusowanie** - pokrycie skarpy lub rowu humusem w celu zapewnienia dobrego wzrostu trawy.
- 1.4.3. Określenia podane w niniejszej STWiORB są zgodne z obowiązującymi odpowiednimi normami oraz z określeniami podanymi w STWiORB DM 00.00.00.

1.5. OGÓLNE WYMAGANIA DOTYCZĄCE ROBÓT

Ogólne wymagania dotyczące robót podano w STWiORB DM.00.00.00 "Wymagania ogólne".

2. MATERIAŁY

2.1. . ZIEMIA URODZAJNA

Ziemia urodzajna dostarczona na plac budowy pozyskana w innym miejscu przedmiotowej budowy, nie powinna być zagruzowana, przerośnięta korzeniami.

2.2. NASIONA TRAW

Nasiona traw najczęściej występują w postaci gotowych mieszanek z nasion różnych gatunków. Gotowa mieszanka traw powinna mieć oznaczony procentowy skład gatunkowy, klasę, numer normy, wg której została wyprodukowana, zdolność kiełkowania. Zaleca się posiać mieszankę traw uniwersalną zgodnych z obowiązującymi normami, 3 kg na 100m².

2.3. NAWOZY MINERALNE

Nawozy mineralne powinny być w opakowaniu, z podanym składem chemicznym. Nawozy należy zabezpieczyć przed zawilgoceniem i zbrzyleniem w czasie transportu i przechowywania.

2.4. KOŁKI FASZYNOWE

Do szpikowania darniny należy stosować kołki faszynowe lub drewniane biodegradowalne. Kołki mogą być wykonane z drewna iglastego lub liściastego z wyjątkiem osiki, kruszyny i topoli. Długość kołków powinna wynosić 25 cm z tolerancją ±1 cm, średnica Ø1-2cm.

2.5. DARNINA

Darninę należy wycinać z obszarów położonych najbliżej miejsca wbudowania. Cięcie należy przeprowadzać przy użyciu specjalnych pługów i krojów. Płaty lub taśmy wyciętej darniny, w zależności od gruntu na jakim będą układane, powinny mieć szerokość od 25 do 50 cm i grubość od 6 do 10 cm.

Wycięta darnina powinna być w krótkim czasie wbudowana.

Darninę, jeżeli nie jest od razu wbudowana, należy układać warstwami w stosy, stroną porostu do siebie, na wysokość nie większą niż 1 m. Ułożone stosy winny być utrzymywane w stanie wilgotnym w warunkach zabezpieczających darninę przed zanieczyszczeniem.

3. SPRZĘT

Sprzęt używany do uprawy gleby – glebogryzarka. Sprzęt do zakładania trawników - wał kolczatka oraz wał gładki. Sprzęt do pielęgnacji trawników - kosiarki mechaniczne do koszenia na terenie płaskim. Ewentualnie, ze względu na niewielki zakres robót, prace mogą być wykonywane ręcznie.

4. TRANSPORT

Transport materiałów dowolnymi środkami pod warunkiem, że nie szkodzi, ani też nie pogorszy jakości transportowanych materiałów.

5. WYKONANIE ROBÓT

Wykonawca jest odpowiedzialny za prowadzenie robót zgodnie z umową i ściśle przestrzeganie harmonogramu robót oraz za jakość stosowanych materiałów i wykonywanych robót, za ich zgodność z projektem wykonawczym, wymaganiami specyfikacji technicznych i programu zapewnienia jakości, projektu organizacji robót oraz zarządzającego realizacją umowy.

5.1. ROBOTY AGROTECHNICZNE I HUMUSOWANIE.

Należy użyć humusu ze skarp ułożonego wcześniej na odkład. Ewentualnie w przypadku braków ziemi, w celu poprawienia właściwości fizyko-chemicznych gleby, należy nawieźć warstwę grubości minimum 20 cm ziemi urodzajnej, którą należy zakupić. Ziemię wymieszać z gruntem rodzimym przez przekopanie.

Humusowanie na skarpach:

Humusowanie powinno być wykonywane od górnej krawędzi skarpy do jej dolnej krawędzi. Warstwa humusu powinna sięgać poza górną krawędź skarpy i poza podnóże skarpy nasypu od 15 do 25 cm.

Grubość pokrycia ziemią roślinną powinna wynosić od 5 do 20 cm w zależności od gruntu występującego na powierzchni skarpy.

W celu lepszego powiązania warstwy humusu z gruntem, na powierzchni skarpy można wykonać rowki poziome lub pod kątem 30° do 45° o głębokości od 15 do 20 cm, w odstępach co 0,5 do 1,0 m. Ułożoną warstwę humusu należy lekko zagęścić przez ubicie ręczne lub mechaniczne.

5.2. TRAWNIKI.

Wymagania dotyczące wykonania robót związanych z trawnikami są następujące:

- teren pod trawniki musi być oczyszczony z gruzu i zanieczyszczeń,
- przy wymianie gruntu rodzimego na ziemię urodzajną teren powinien być obniżony w stosunku do gazonów lub krawężników o około 15 cm - jest to miejsce na ziemię urodzajną,
- przy zakładaniu trawników na gruncie rodzimym teren należy obniżyć o 2-3 cm od krawężnika,
- teren powinien być wyrównany i splantowany,
- ziemia urodzajna powinna być rozścielona równą warstwą i wymieszana z gruntem rodzimym, nawozami mineralnymi oraz starannie wyrównana,
- przed siewem nasiona traw powierzchnię uprawianą należy wałować wałem gładkim a następnie nierówności podsypać ziemią urodzajną i zagrabić,
- siew powinien być dokonany w dni bezwietrzne,
- okres siania - najlepszy okres wiosenny najpóźniej do połowy września,
- nasiona traw wysiewane są w ilości 3 kg/100m²
- przykrycie nasion - przez przemieszczanie z ziemią grabiami lub wałem kolczatką,
- po wysiewie nasion ziemia powinna być wałowana lekkim wałem w celu ostatecznego wyrównania i stworzenia dobrych warunków dla podsiąkania wody. Jeżeli przykrycie nasion nastąpiło przez wałowanie kolczatką, można już nie stosować wału gładkiego,
- na skarpach należy podlewać strumieniem rozproszonym
- mieszanka nasion traw może być gotowa lub przygotowana przez Wykonawcę,
- pierwsze koszenie powinno być przeprowadzone, gdy trawa osiągnie wysokość ok. 9-10 cm, następne gdy trawa urośnie do wysokości 10-12 cm,
- trawa po skoszeniu powinna być zgrabiona i wywieziona.

5.3. OBSIANIE NASIONAMI TRAW NA SKARPACH:

- Obsianie powierzchni skarp i rowów trawą należy wykonywać w odpowiednich warunkach atmosferycznych w okresie wiosny lub jesieni.
- powierzchnię skarpy rowu po wysianiu trawy pokryć gruntem poprzez lekkie grabienie powierzchni skarpy.
- W okresie suszy należy systematycznie zraszać wodą obsiane powierzchnie.

5.4. DARNINA

- Darninę należy wycinać z obszarów położonych najbliżej miejsca wbudowania. Cięcie należy przeprowadzać przy użyciu specjalnych pługów i krojów. Płaty lub taśmy wyciętej darniny, w zależności od gruntu na jakim będą układane, powinny mieć szerokość od 25 do 50 cm i grubość od 6 do 10 cm.
- Wycięta darnina powinna być w krótkim czasie wbudowana.
- Darninę, jeżeli nie jest od razu wbudowana, należy układać warstwami w stosy, stroną porostu do siebie, na wysokość nie większą niż 1 m. Ułożone stosy winny być utrzymywane w stanie wilgotnym w warunkach zabezpieczających darninę przed zanieczyszczeniem.
- Darninę należy przyszpilić kołkami naprzemiennie w rozstawie co 25 cm.

6. KONTROLA JAKOŚCI ROBÓT

6.1. TRAWNIKI

Kontrola w zakresie wykonywania trawników polega na sprawdzaniu:

- wymiany gleby jałowej na ziemię urodzajną z kontrolą grubości warstwy rozścielonej ziemi,
- wymieszania ziemi urodzajnej z gruntem rodzimym,
- prawidłowego uwałowania terenu,
- gęstości zasiewu nasion,
- prawidłowej częstotliwości koszenia trawników i ich odchwaszczania,
- okresów podlewania, zwłaszcza podczas suszy,
- dosiewania płaszczyzn trawników o zbyt małej gęstości wykiełkowanych źdźbeł trawy.
- Kontrola robót przy odbiorze trawników dotyczy:
- prawidłowej gęstości trawy (trawniki bez tzw. łysin),
- braku obecności gatunków niewysiewanych oraz chwastów.

6.2. TRAWNIKI

Kontrola umocnionej powierzchni polega na wykonaniu oględzin zewnętrznych i badaniach zgodnych z wymaganiami PN-B-12074.

6.3. KONTROLA JAKOŚCI DARNIOWANIA

Kontrola polega na sprawdzeniu czy powierzchnia darniowana jest równa i nie ma widocznych szczelin i obsunięć, czy poszczególne płyty darniny nie wyróżniają się barwą charakteryzującą jej nieprzydatność oraz czy szpilki nie wystają ponad powierzchnię.

Na powierzchni ok. 1 m² należy sprawdzić szczelność przylegania poszczególnych płyt darniny do siebie i do powierzchni gruntu.

6.4. ODBIÓR ROBÓT ZANIKAJĄCYCH

Odbiór robót zanikających (ulegających zakryciu) dotyczy:

- rozścielenia ziemi urodzajnej,
- podlewania.

7. OBMIAR ROBÓT

Dla humusowania i dla zasiewu trawników i darniowania w m² (metr kwadratowy) na podstawie obmiaru w terenie.

8. ODBIÓR ROBÓT

Odbiór robót powinien być przeprowadzony w czasie umożliwiającym wykonanie ewentualnych napraw wadliwie wykonanej zieleni bez hamowania postępu robót.

Do odbioru Wykonawca przedstawia wszystkie wyniki badań z bieżącej kontroli materiałów i robót.

Odbioru zieleni dokonuje Inżynier na podstawie wyników badań Wykonawcy i ewentualnych uzupełniających badań i oględzin wykonanych robót.

Inżynier zleci Wykonawcy lub niezależnej jednostce przeprowadzenie uzupełniających badań, gdy istnieją jakiegokolwiek wątpliwości co do jakości robót lub rzetelności badań Wykonawcy; koszty badań ponosi Wykonawca tylko w razie stwierdzenia usterek.

W przypadku stwierdzenia wad Inżynier ustali zakres wykonania robót poprawkowych lub poleci wymianę wadliwie wykonanych prac, według zasad określonych w niniejszej specyfikacji. Inżynier może uznać wadę za nie mającą zasadniczego wpływu na istotę robót i ustali zakres i wielkość potrąceń na obniżoną jakość. Roboty poprawkowe Wykonawca wykona na własny koszt w terminie ustalonym z Inżynierem.

9. POSTAWA PŁATNOŚCI

Ogólne ustalenia dotyczące podstawy płatności podano w STWiORB DM.00.00.00 „Wymagania ogólne” pkt 9.

Cena wykonania 1 m² humusowania, darniowania i trawnika obejmuje:

- roboty przygotowawcze: oczyszczenie terenu, dowóz ziemi urodzajnej, rozścielenie ziemi urodzajnej, rozrzućenie kompostu,
- zakładanie trawników,
- wbudowania materiałów,
- darniowanie,
- przyszpilanie darni,
- pielęgnację trawników: podlewanie, koszenie, nawożenie, odchwaszczanie.

Cena wykonania robót określonych niniejszą STWiORB obejmuje:

- roboty tymczasowe, które są potrzebne do wykonania robót podstawowych, ale nie są przekazywane Zamawiającemu i są usuwane po wykonaniu robót podstawowych,
- prace towarzyszące, które są niezbędne do wykonania robót podstawowych, niezaliczane do robót tymczasowych, jak geodezyjne wytyczenie robót itd.

10. PRZEPISY ZWIĄZANE

PN-R-67022 Materiał szkółkarski. Ozdobne drzewa i krzewy iglaste

PN-R-67023 Materiał szkółkarski. Ozdobne drzewa i krzewy liściaste

PN-B-12074 Urządzenia wodno-melioracyjne. Umacnianie i zadarnianie powierzchni biowłókniną. Wymagania i badania przy odbiorze

Katalog Nakładów Rzeczowych - Tereny Zieleni Nr 2-21.

Instrukcje producentów materiałów.

Przepisy BHP.

M.11.01.01 WYKOPY FUNDAMENTOWE

1. WSTĘP

1.1. PRZEDMIOT STWiORB

Przedmiotem niniejszej Specyfikacji Technicznej Wykonania i Odbioru Robót Budowlanych są wymagania dotyczące wykonania i odbioru wykopów fundamentowych.

1.2. ZAKRES STOSOWANIA STWiORB

Specyfikacja Techniczna Wykonania i Odbioru Robót Budowlanych jest stosowana jako dokument przetargowy i kontraktowy przy zlecaniu i realizacji robót wymienionych w punkcie 1.1.

1.3. ZAKRES ROBÓT OBJĘTYCH STWiORB

Roboty, których dotyczy Specyfikacja, obejmują wszystkie czynności umożliwiające i mające na celu wykonanie wykopów pod fundamenty wraz z ich zagęszczeniem, oraz zdjęcie warstwy humusu.

1.4. OKREŚLENIA PODSTAWOWE

Określenia podane w niniejszej STWiORB są zgodne z obowiązującymi odpowiednimi normami oraz z określeniami podanymi w STWiORB DM.00.00.00

1.5. OGÓLNE WYMAGANIA DOTYCZĄCE ROBÓT

Wykonawca robót jest odpowiedzialny za jakość ich wykonania oraz za zgodność z Dokumentacją Projektową, STWiORB i poleceniami Inżyniera.

Ogólne wymagania dotyczące robót podano w STWiORB DM.00.00.00 "Wymagania ogólne".

2. MATERIAŁY

Nie występują.

Grunty i materiały nieprzydatne do wbudowania, zgodnie z dokumentacją projektową, powinny być wywiezione przez Wykonawcę na odkład.

3. SPRZĘT

Roboty mogą być wykonane ręcznie lub mechanicznie. Roboty ziemne można wykonać przy użyciu dowolnego typu sprzętu zaakceptowanego przez Inżyniera.

Wykonawca powinien dysponować następującym, sprawnym technicznie sprzętem:

- koparki podsiębiernie,
- spycharki,
- samochody samowyladowcze,
- sprzęt uzupełniający do odspajania gruntu i skał.

4. TRANSPORT

Transport gruntu, kamienia, na odkład lub do wywiezienia dowolnymi środkami transportu zaakceptowanymi przez Inżyniera.

Transport powinien być tak zorganizowany, żeby nie był hamowany dowóz materiałów do budowy i żeby odbywał się poza kłinem odłamu.

Odległość podnóża skarpy odkładu od górnej krawędzi wykopu powinna wynosić:

- a) Na gruntach przepuszczalnych nie mniej niż 3,0 m,
- b) Na gruntach nieprzepuszczalnych nie mniej niż 5,0 m.

5. WYKONANIE ROBÓT

5.1. PROJEKT ORGANIZACJI I HARMONOGRAM ROBÓT

Wykonawca przedstawi Inżynierowi do akceptacji Projekt organizacji i harmonogram robót uwzględniający wszystkie warunki, w jakich będą wykonywane roboty ziemne.

Nie dopuszcza odspojenia się skał metodą strzałową.

Roboty ziemne powinny być wykonane zgodnie ze szczegółowymi wymaganiami technicznymi wykonania oraz wymaganiami w zakresie wykonania i badania przy odbiorze określonym przez normę PN-B-06050.

5.2. PRACE WSTĘPNE

Przed przystąpieniem do robót Wykonawca ma obowiązek sprawdzić zgodność rzędnych terenu z danymi zawartymi w dokumentacji projektowej. Wszelkie odstępstwa winny być zarejestrowane w dzienniku budowy i potwierdzone przez Inżyniera.

Wykonawca ma obowiązek dokonywać bieżącej kontroli warunków gruntowych w trakcie wykonywania wykopów i ich porównywania z danymi zawartymi w dokumentacji technicznej. Niezgodności winny być odnotowane w dzienniku budowy.

Bieżącej kontroli warunków gruntowych, sprawdzenia zgodności rodzaju gruntu zalegającego w podłożu z przewidywanym w projekcie, powinien dokonać geolog z uprawnieniami kat. VI lub VII lub XI.

Roboty ziemne należy wykonywać na podstawie następujących danych:

- stan powierzchni terenu; a w szczególności znaki wysokościowe i repery.
- właściwości gruntu urabianego badane na bieżąco w trakcie wykonywania wykopów.

5.3. WYMAGANIA PODSTAWOWE:

- skarpy wykopów powinny być zabezpieczone przed działaniem wód opadowych,
- ewentualne zabezpieczenie skarp powinno być dostosowane do właściwości fizycznych gruntów występujących w danym wykopie oraz do warunków miejscowych,
- wykopy powinny być wykonywane w takim okresie aby po ich zakończeniu można było przystąpić natychmiast do wykonania przewidzianych w nich robót i zasypiania ich odpowiednim gruntem.

Ręcznie można wykonywać wykopy do głębokości najwyżej 2,0m. Przy wykonywaniu robót ręcznie należy:

- używać właściwych znajdujących się w dobrym stanie narzędzi,
- zapewnić należyte odwadnianie terenu robót,
- pozostawić pas terenu co najmniej 0,5m wzdłuż krawędzi wykopu;
- środki transportowe do załadunku mas ziemnych ustawiać co najmniej 2,0m od krawędzi wykopu,

Wymiary wykopów w planie powinny być dostosowane do wymiarów konstrukcji elementów; sposobu ich wykonania, głębokości wykopów, rodzaju gruntów, poziomu wody gruntowej oraz ewentualnej konieczności i możliwości zabezpieczenia ścian wykopów. W przypadku gdy nie ma możliwości wykonania bezpiecznego pochylenia skarp wykopu, należy uwzględnić w szerokości dna wykopu wymiary konstrukcji zabezpieczającej oraz swobodną przestrzeń na pracę ludzi pomiędzy zabezpieczeniem ściany wykopu a wykonywanym w wykopie elementem budowli. Przestrzeń ta powinna wynosić nie mniej niż 0,80 m.

Nie należy wykonywać wykopów przed okresem zimy i pozostawiać ich na zimę. W razie nieprzewidzianej konieczności należy zabezpieczyć podłoże przed zamarznięciem lub usunąć przymarznąłą warstwę przed wznowieniem robót i uzupełnić ją gruntem stabilizowanym.

Jeżeli na terenie robót ziemnych zostaną stwierdzone urządzenia podziemne nieprzewidziane w dokumentacji technicznej albo niewybuchy, wówczas roboty należy przerwać, powiadomić o tym Zamawiającego, a dalsze prace prowadzić dopiero po uzgodnieniu trybu postępowania z instytucjami sprawującymi nadzór nad tymi urządzeniami.

5.4. NIENARUSZALNOŚĆ STRUKTURY DNA WYKOPU

Sposób odwodnienia wykopów nie może powodować osłabienia lub zniszczenia naturalnej struktury gruntu.

Struktura gruntu nie powinna być również naruszona w trakcie wykonywania wymiany gruntu.

Wykopy powinny być wykonywane w takim okresie, aby po ich zakończeniu można było przystąpić natychmiast do wykonania przewidzianych w nich robót budowlanych.

Po wykonaniu wykopu bezpośrednio pod fundamenty należy bezwzględnie wykonać korek betonowy. W przypadku, gdy przewiduje się obniżenie zwierciadła wody gruntowej poniżej dna i wykop wykonywany pod wodą stanowi wstępną fazę robót, należy go wykonać do głębokości około 50 cm mniejszej niż projektowana i dokończyć oraz wykonać ewentualne zabezpieczenia przy obniżonym zwierciadle wody gruntowej.

W celu ochrony struktury gruntu w dnie wykopu należy wykonywać wykopy do głębokości mniejszej niż projektowana co najmniej o 20 cm, a w wykopach wykonywanych mechanicznie o 30 cm do 60 cm mniejszej niż projektowana (w zależności od rodzaju gruntu). Pozostawiona warstwa powinna być usunięta ręcznie bezpośrednio przed wykonaniem fundamentów lub innych robót. W przypadku przegłębienia wykopu w stosunku do poziomu przewidzianego w projekcie, dopuszcza się wyrównanie poziomu posadowienia przez pogrubienie korka betonowego na koszt Wykonawcy.

W przypadku wykonywania robót ziemnych w czasie mrozów lub pozostawienia wykopów na czas zimy w gruntach wysadzinowych lub drobnoziarnistych należy zabezpieczyć podłoże gruntowe przed zamarznięciem lub usunąć przemarznąłą warstwę gruntu przed wznowieniem robót.

Niedopuszczalne jest pompowanie wody gruntowej bezpośrednio z dołów fundamentowych w gruntach sytych drobnoziarnistych.

Niedopuszczalne jest naruszenie struktury mieszanki betonowej przez pompowanie wody bezpośrednio z wykopu podczas betonowania.

5.5. BEZPIECZNE NACHYLENIE SKARP WYKOPÓW

Z uwagi na możliwość wystąpienia różnego rodzaju gruntów dopuszcza się stosowanie następujących bezpiecznych nachyleń skarp:

- w gruntach nie spoistych słabo zagęszczonych - o nachyleniu 1 : 1,5,
- w gruntach mało spoistych i słabych gruntach spoistych - o nachyleniu 1 : 1,25,
- w gruntach spoistych - o nachyleniu 1 : 1,

W przypadku wykopów ze skarpami o nachyleniu bezpiecznym wykonawca powinien zastosować zabezpieczenia:

- w pasie terenu przylegającym do górnej krawędzi skarpy wykopu, na szerokości równej 3- krotnej głębokości wykopu, spadek powinien być taki aby umożliwiał odpływ wody od krawędzi wykopu,
- naruszenie stanu naturalnego gruntu dna oraz skarp wykopu np. przez rozmycie powinno być usuwane z zachowaniem bezpiecznych nachyleń skarp,
- stan skarp wykopów Wykonawca powinien sprawdzać po każdym wystąpieniu warunków mogących ten stan naruszyć (np. opady, mróz itp.)

5.6. POMPOWANIE WODY Z WYKOPU

Wykopy należy ochronić przed dopływem wód powierzchniowych, opadowych i gruntowych z uwzględnieniem pozostałych warunków ujętych w niniejszej STWiORB i dokumentacji projektowej.

5.7. EWENTUALNE ZABEZPIECZENIE ŚCIAN WYKOPÓW

W wykopach o ścianach podpartych lub rozpartych należy przestrzegać by:

- główne krawędzie bali przyściennych wystawały na wysokość 10 do 15 cm ponad teren,
- w przypadku przewidywanego ruchu przy wykopie krawędzie wykopu zabezpieczyć szczelnie balami lub płytami,
- rozpory miały trwałe zabezpieczenie przed opadnięciem w dół,
- w wykopie rozpartym o głębokości większej niż 1,0 m były wykonane dogodne wyjścia awaryjne. Należy sprawdzać okresowo stan zabezpieczeń.

Uwaga! Ze względu na bliskość trakcji i linii kolejowej należy roboty prowadzić z zachowaniem zasad BHP, z uzgodnionym i zaakceptowanym harmonogramem wyłączeń i zamknięć torowych oraz z zabezpieczeniem sieci, torów trakcji w trakcie robót ziemnych. Dodatkowo przy okresach kiedy trakcja będzie pod napięciem (lub przygotowana do włączenia) wszystkie elementy i urządzenia stalowe muszą być zabezpieczone przed skoniem napięć, a elementy zabezpieczeń muszą być usztywnione. Wszystkie prace w pobliżu torów muszą być prowadzone w porozumieniu i z w ramach uzgodnionego harmonogramu z właściwym Zakładem Linii kolejowej.

6. KONTROLA JAKOŚCI ROBÓT

Musi być zgodna z powyższymi normami i STWiORB DM.00.00.00.

Przy każdym odbiorze robót zanikających należy stwierdzić ich jakość w formie protokołów lub wpisów do dziennika budowy. Odbioru dokonuje Inżynier na podstawie zgłoszenia kierownika budowy.

6.1. TOLERANCJA WYKONANIA WYKOPÓW

Wymiary wykopów w planie powinny być wykonane przy zachowaniu tolerancji:

- a) ± 15 cm w planie,
- b) ± 2 cm dla rzędnych dna wykopów

6.2. BADANIA PRZY WYKONYWANIU WYKOPÓW

Przy wykonywaniu wykopów powinny być przeprowadzone następujące badania:

- a) sprawdzenie wymiarów,
- b) sprawdzenie zgodności rodzaju gruntu z przewidywanym w projekcie; w czasie wykonywania wykopów kontrolę nad przebiegiem prac powinna prowadzić służba geodezyjna Wykonawcy.

Bieżącej kontroli warunków gruntowych, sprawdzenia zgodności rodzaju gruntu zalegającego w podłożu z przewidywanym w projekcie, powinien dokonać geolog z uprawnieniami kat. VI lub VII lub XI.

7. OBMIAR ROBÓT

Jednostką obmiarową robót ziemnych jest 1 m³ (metr sześcienny). Ilość robót określa się na podstawie Dokumentacji Projektowej z uwzględnieniem zmian zaakrobowanych przez Inżyniera i sprawdzonych w naturze.

Dla humusowania jednostką obmiarową jest m²

8. ODBIÓR ROBÓT

Odbiór robót zanikających i ulegających zakryciu wg STWiORB DM 00.00.00.

Odbiór częściowy i końcowy wg STWiORB DM 00.00.00.

W czasie odbiorów należy przeprowadzić badania i sprawdzenia jak w pkt. 6. STWiORB

9. PODSTAWA PŁATNOŚCI

Ogólne ustalenia dotyczące podstawy płatności podano w STWiORB DM.00.00.00 „Wymagania ogólne” pkt 9.

Cena wykonania 1 m³ wykopów w gruntach nieskalistych obejmuje:

- prace pomiarowe i roboty przygotowawcze,
- oznakowanie robót,
- wykonanie wykopu z transportem urobku na nasyp lub odkład, obejmujące: odspojenie, przemieszczenie, załadunek, przewiezienie, odwiezienie na wskazane przez Inżyniera miejsce i wyładunek,
- odwodnienie wykopu na czas jego wykonywania,
- wykonanie i rozbiórka ewentualnych umocnień
- profilowanie dna wykopu, rowów, skarp,
- zagęszczenie powierzchni wykopu,
- przeprowadzenie pomiarów i badań laboratoryjnych, wymaganych w specyfikacji technicznej,
- rozplantowanie urobku na odkładzie,
- wykonanie, a następnie rozebranie dróg dojazdowych,
- uporządkowanie miejsca budowy,
- rekultywację terenu.

Do ceny należy wliczyć także dostarczenie niezbędnych narzędzi i materiału, wykonanie ewentualnego szalowania dostosowanego do warunków gruntowych, założenie rozpór, rozbiórkę umocnień i usunięcie materiałów stanowiących własność Wykonawcy poza teren pasa drogowego.

Cena wykonania robót określonych niniejszą STWiORB obejmuje:

- roboty tymczasowe, które są potrzebne do wykonania robót podstawowych, ale nie są przekazywane Zamawiającemu i są usuwane po wykonaniu robót podstawowych,
- prace towarzyszące, które są niezbędne do wykonania robót podstawowych, niezaliczane do robót tymczasowych, jak geodezyjna obsługa robót itd.

10. PRZEPISY ZWIĄZANE

PN-B-06050 Geotechnika - Roboty ziemne - Wymagania ogólne.

PN-EN 13242 Kruszywa dla niezwiązanych i związanych hydraulicznie materiałów stosowanych w obiektach budowlanych i budownictwie drogowym

PN-B-04452 Geotechnika. Badania polowe,

PN-EN 1997-2 Projektowanie geotechniczne. Część 2: Rozpoznanie i badanie podłoża gruntowego,

PN-88/B-04481 Grunty budowlane. Badania próbek gruntów

M.11.01.04 ZASYPY FUNDAMENTOWE

1. WSTĘP

1.1. PRZEDMIOT STWiORB

Przedmiotem niniejszej Specyfikacji Technicznej Wykonania i Odbioru Robót Budowlanych są wymagania dotyczące wykonania i odbioru zasypiania wykopów.

1.2. ZAKRES STOSOWANIA STWiORB

Specyfikacja Techniczna Wykonania i Odbioru Robót Budowlanych jest stosowana jako dokument przetargowy i kontraktowy przy zlecaniu i realizacji robót wymienionych w punkcie 1.1.

1.3. ZAKRES ROBÓT OBJĘTYCH STWiORB

Roboty, których dotyczy Specyfikacja, obejmują wszystkie czynności umożliwiające i mające na celu wykonanie zasypki za obiektem i humusowanie.

1.4. OKREŚLENIA PODSTAWOWE

Określenia podane w niniejszej STWiORB są zgodne z obowiązującymi odpowiednimi normami oraz z określeniami podanymi w STWiORB DM.00.00.00

- 1.4.1. **Bagno** - grunt organiczny nasycony wodą, o małej nośności, charakteryzujący się znacznym i długotrwałym osiadaniem pod obciążeniem.
- 1.4.2. **Grunt nieskalisty** - każdy grunt rodzimy, nie określony w punkcie 1.4.12 jako grunt skalisty.
- 1.4.3. **Grunt skalisty** - grunt rodzimy, lity lub spękany o nieprzesuniętych blokach, którego próbki nie wykazują zmian objętości ani nie rozpadają się pod działaniem wody destylowanej; mają wytrzymałość na ściskanie R_c ponad 0,2 MPa; wymaga użycia środków wybuchowych albo narzędzi pneumatycznych lub hydraulicznych do odspojenia.
- 1.4.4. **Odkład** - miejsce wbudowania lub składowania (odwiezienia) gruntów pozyskanych w czasie wykonywania wykopów, a nie wykorzystanych do budowy nasypów oraz innych prac związanych z trasą drogową.
- 1.4.5. **Wskaźnik zagęszczenia gruntu** - wielkość charakteryzująca stan zagęszczenia gruntu, określona wg wzoru:

$$I_s = \frac{\rho_d}{\rho_{ds}}$$

gdzie:

ρ_d - gęstość objętościowa szkieletu zagęszczonego gruntu, zgodnie z BN-8931-12, (Mg/m^3),

ρ_{ds} - maksymalna gęstość objętościowa szkieletu gruntowego przy wilgotności optymalnej, zgodnie z PN-B-04481, służąca do oceny zagęszczenia gruntu w robotach ziemnych, (Mg/m^3).

- 1.4.6. **Wskaźnik różnoziarnistości** - wielkość charakteryzująca zagęszczalność gruntów niespoistych, określona wg wzoru:

$$U = \frac{d_{60}}{d_{10}}$$

gdzie:

d_{60} - średnica oczek sita, przez które przechodzi 60% gruntu, (mm),

d_{10} - średnica oczek sita, przez które przechodzi 10% gruntu, (mm).

1.5. OGÓLNE WYMAGANIA DOTYCZĄCE ROBÓT

Wykonawca robót jest odpowiedzialny za jakość ich wykonania oraz za zgodność z Dokumentacją Projektową, STWiORB i poleceniami Inżyniera.

Ogólne wymagania dotyczące robót podano w STWiORB DM.00.00.00 "Wymagania ogólne".

2. MATERIAŁY

Do zasypywania wykopów może być użyty tylko grunt zgodny z dokumentacją projektową.

Grunty przeznaczone na wymianę gruntu muszą spełniać wymagania dokumentacji projektowej.

Materiałem stosowanym do zasypiania wykopów fundamentowych filarów mogą być grunty wydobyte z wykopów fundamentowych, o ile są to grunty niezanieczyszczone gruntami organicznymi (zawartość części organicznych nie powinna przekraczać 2%), materiałami agresywnymi w stosunku do budowni, gruntami wysadzinowymi, ani odpadami chemicznymi.

Do zasypywania wykopów wykonywanych w gruntach spoistych należy stosować grunt rodzimy lub inny grunt o podobnych właściwościach jak grunt pochodzący z wykopu. Do zasypywania fundamentów w gruntach niespoistych należy stosować grunt niespoisty.

Do zasypywania powinien być użyty grunt nie zamarznięty i bez jakichkolwiek zanieczyszczeń (np. torfu, darniny, korzeni, odpadków budowlanych lub innych materiałów), nie może to być w żadnym wypadku namul.

Jako materiał służący do zasypki wykopów i do wykonania stożków przyczółków/nasypów (skarp) przy obiektach należy stosować żwiry, mieszanki i piaski co najmniej średnioziarniste o wskaźniku różnoziarnistości nie mniejszym od 5 i współczynniku filtracji $k_{10} \geq 6 \times 10^{-5}$ m/s. Grunty nie mogą być zanieczyszczone gruntami organicznymi (zawartość części organicznych nie powinna przekraczać 2%). Nie może to być w żadnym wypadku namul.

3. SPRZĘT

Roboty mogą być wykonane ręcznie lub mechanicznie. Roboty ziemne można wykonać przy użyciu dowolnego typu sprzętu zaakceptowanego przez Inżyniera.

Do zagęszczania zasypek można stosować:

- gładkie walce stalowe,
- walce ogumione,
- lekkie, średnie i ciężkie walce wibracyjne,
- ubijaki,
- lekkie i ciężkie płyty wibracyjne.

Dobór sprzętu zagęszczającego zależy od rodzaju gruntu i grubości zagęszczanej warstwy. Dobór sprzętu zagęszczającego Wykonawca ustali doświadczalnie przed przystąpieniem do wykonywania zasypek.

4. TRANSPORT

Transport gruntu z odkładu dowolnymi środkami transportu zaakceptowanymi przez Inżyniera.

5. WYKONANIE ROBÓT

5.1. PROJEKT ORGANIZACJI I HARMONOGRAM ROBÓT

Ogólne zasady wykonywania robót podano w STWiORB DM.00.00.00 „Wymagania ogólne”, pkt 5.

Roboty ziemne powinny być wykonane zgodnie ze szczegółowymi wymaganiami technicznymi wykonania i badania określonymi w normie PN-S-02205 oraz w dokumentacji projektowej.

5.2. ZASADY WYKONYWANIA ROBÓT

Sposób wykonania robót powinien być zgodny z dokumentacją projektową.

Podstawowe czynności przy wykonywaniu robót obejmują:

- roboty przygotowawcze,
- transport materiału wraz z załadunkiem i rozładunkiem,
- wykonanie i zagęszczenie zasypki materiałem spoistym,
- wykonanie arstwy filatracyjnej z przyczółkiem wg dorębną STWiORB,
- wykonanie i zagęszczenie zasypki oraz stożków z gruntu przepuszczalnego,
- roboty wykończeniowe.

5.3. ROBOTY PRZYGOTOWAWCZE

Przed przystąpieniem do robót należy:

- ustalić materiały i sprzęt niezbędne do wykonania robót,
- określić kolejność, sposób i termin wykonania robót.

5.4. WYKONANIE ZASYPEK

5.4.1 Projekt organizacji i harmonogram robót

Zasypywanie wykopów należy prowadzić zgodnie z ustaloną kolejnością robót, na podstawie harmonogramu robót opracowanego przez Wykonawcę i zaakceptowanego przez Inżyniera. Harmonogram musi uwzględniać etapowanie robót, harmonogram zamknięć torowych, trakcyjnych, zabezpieczenie robót i warunki bezpieczeństwa BHP.

5.4.2 Ułożenie zasypek

Zasypywanie wykopów powinno być przeprowadzone bezpośrednio po wykonaniu w nich i odbiorze projektowanych robót, po uzyskaniu zgody Inżyniera. Przed rozpoczęciem zasypywania wykopów ich dno powinno być oczyszczone z torfów, gytii i namulów oraz ewentualnych innych zanieczyszczeń obcych, a w przypadku potrzeby odwodnione.

Ławy fundamentowe i ściany przyczółków można zasypywać po ich zaizolowaniu oraz po wykonaniu warstwy filtracyjnej za przyczółkiem.

Grunt zasypowy, w zależności od miejsca wbudowania, powinien spełniać wymagania podane w pktcie 2.

5.5. ZASYPYWANIE WYKOPÓW

Wykonawca może przystąpić do zasypywania wykopów po uzyskaniu zezwolenia Inżyniera co powinno być potwierdzone wpisem do Dziennika Budowy. Zasypywanie wykopów należy wykonać do poziomu istniejącego terenu lub do poziomu określonego w Dokumentacji Projektowej.

Zasypywanie wykopów po wymianie gruntu powinno być wykonane bezpośrednio po zakończeniu wykopów i zagęszczone do min. $I_s \geq 1.0$ Proctora. Na gruncie skalnym nie bada się zagęszczenia, tylko stopień plastyczności. Wymaga się by stopień plastyczności podłoża wyniósł $I_L < 0$.

Zasypywanie wykopów powinno być wykonane bezpośrednio po zakończeniu przewidzianych w nich robót.

Przed rozpoczęciem zasypywania dno wykopu oraz fundament powinny być oczyszczone z odpadków materiałów budowlanych, a powierzchnie betonowe zabezpieczone preparatami izolacyjnymi wg oddzielnej STWiORB.

Układanie i zagęszczanie gruntu pobranego z odkładu powinno być wykonywane warstwami o grubości:

- 0,25 m - przy stosowaniu ubijaków ręcznych i wałowania
- 0,40 m - przy zagęszczaniu urządzeniami wibracyjnymi

Wskaźnik zagęszczenia gruntu nie powinien wynosić mniej niż $I_s = 1,0$ wg Proctora

W miejscach gdzie jest możliwe wprowadzenie przeciwwagi należy wykonać pomiary nośności i zagęszczenia zgodnie z PN-S-02205, zał. B. Dopuszcza się wykonywanie badań i ustalenie zależności za pomocą sondy wbijanej lub płyty dynamicznej zamiennie do badań nośności za pomocą płyty statycznej VSS. Do ustalenia wyników (kalibracji) płyty dynamicznej należy odnieść się do opracowania IBDiM „Badanie i ustalenie zależności korelacyjnych dla oceny stanu zagęszczenia i nośności gruntów niespoistych płytą dynamiczną”, Warszawa 2005, instrukcji producenta płyty dynamicznej oraz wykonanie własnej kalibracji. Moduł wtórnego odkształcenia powinien wynosić $E_2 = 100$ MPa. Wartość wskaźnika odkształcenia I_o nie powinien być większy niż 2,2.

Jeśli dookoła budowli założono urządzenia lub warstwy odwadniające (drenaż) to warstwa gruntu do wysokości około 0,30 m powyżej urządzenia lub warstw odwadniających powinna być zagęszczona ręcznie w sposób nie wpływający na prawidłowe odprowadzenie wody

Nasypywanie warstw gruntu i ich zagęszczanie w pobliżu ścian obiektów powinno być dokonywane w taki sposób, aby nie spowodowało uszkodzenia izolacji wodochronnej.

5.6. WYKONYWANIE ZASYPEK W OKRESIE MROZÓW

Niedopuszczalne jest wykonywanie zasypek w temperaturze, przy której nie jest możliwe osiągnięcie w zasypce wymaganego wskaźnika zagęszczenia gruntów. Nie dopuszcza się wbudowania gruntów zamarzniętych lub gruntów przemieszczanych ze śniegiem lub lodem. W czasie dużych opadów śniegu wykonywanie zasypek powinno być przerwane. Przed wznowieniem prac należy usunąć śnieg z powierzchni wykonanej już zasypki.

Jeżeli warstwa niezagęszczonego gruntu zamarzła, to nie należy jej przed rozmarznięciem zagęszczać ani układać na niej następnych warstw.

5.7. ROBOTY WYKOŃCZENIOWE

Roboty wykończeniowe powinny być zgodne z dokumentacją projektową. Do robót wykończeniowych należą prace związane z dostosowaniem wykonanych robót do warunków budowy obiektu i roboty porządkujące.

5.8. ROBOTY AGROTECHNICZNE I HUMUSOWANIE.

Należy użyć humusu ze skarp ułożonego wcześniej na odkład. Ewentualnie w przypadku braków ziemi, w celu poprawienia właściwości fizyko-chemicznych gleby, należy nawieźć warstwę grubości minimum 20 cm ziemi urodzajnej, którą należy zakupić. Ziemię wymieszać z gruntem rodzimym przez przekopanie.

Humusowanie na skarpach:

Humusowanie powinno być wykonywane od górnej krawędzi skarpy do jej dolnej krawędzi. Warstwa humusu powinna sięgać poza górną krawędź skarpy i poza podnóże skarpy nasypu od 15 do 25 cm.

Grubość pokrycia ziemią roślinną powinna wynosić od 5 do 20 cm w zależności od gruntu występującego na powierzchni skarpy.

W celu lepszego powiązania warstwy humusu z gruntem, na powierzchni skarpy można wykonać rowki poziome lub pod kątem 30° do 45° o głębokości od 15 do 20 cm, w odstępach co 0,5 do 1,0 m. Ułożoną warstwę humusu należy lekko zagęścić przez ubicie ręczne lub mechaniczne.

5.9. TRAWNIKI.

Wymagania dotyczące wykonania robót związanych z trawnikami są następujące:

- teren pod trawniki musi być oczyszczony z gruzu i zanieczyszczeń,
- przy wymianie gruntu rodzimego na ziemię urodzajną teren powinien być obniżony w stosunku do gazonów lub krawężników o około 15 cm - jest to miejsce na ziemię urodzajną,
- przy zakładaniu trawników na gruncie rodzimym teren należy obniżyć o 2-3 cm od krawężnika,
- teren powinien być wyrównany i splantowany,
- ziemia urodzajna powinna być rozścielona równą warstwą i wymieszana z gruntem rodzimym, nawozami mineralnymi oraz starannie wyrównana,
- przed siewem nasiona traw powierzchnię uprawianą należy wałować wałem gładkim a następnie nierówności podsypać ziemią urodzajną i zagrabić,
- siew powinien być dokonany w dni bezwietrzne,
- okres siania - najlepszy okres wiosenny najpóźniej do połowy września,
- nasiona traw wysiewane są w ilości 3 kg/100m²
- przykrycie nasion - przez przemieszanie z ziemią grabiami lub wałem kolczatką,
- po wysiewie nasion ziemia powinna być wałowana lekkim wałem w celu ostatecznego wyrównania i stworzenia dobrych warunków dla podsiąkania wody. Jeżeli przykrycie nasion nastąpiło przez wałowanie kolczatką, można już nie stosować wału gładkiego,
- na skarpach należy podlewać strumieniem rozproszonym
- mieszanka nasion traw może być gotowa lub przygotowana przez Wykonawcę,
- pierwsze koszenie powinno być przeprowadzone, gdy trawa osiągnie wysokość ok. 9-10 cm, następne gdy trawa urosnie do wysokości 10-12 cm,
- trawa po skoszeniu powinna być zgrabiona i wywieziona.

5.10. OBSIANIE NASIONAMI TRAW NA SKARPACH:

- Obsianie powierzchni skarp i rowów trawą należy wykonywać w odpowiednich warunkach atmosferycznych w okresie wiosny lub jesieni.
- powierzchnię skarpy rowu po wysianiu trawy pokryć gruntem poprzez lekkie grabienie powierzchni skarpy.
- W okresie suszy należy systematycznie zraszać wodą obsiane powierzchnie.

6. KONTROLA JAKOŚCI

6.1. OGÓLNE ZASADY KONTROLI JAKOŚCI ROBÓT

Ogólne zasady kontroli jakości robót podano w STWiORB DM.00.00.00 „Wymagania ogólne”, pkt 6.

Sprawdzenie i odbiór robót ziemnych powinny być wykonane zgodnie z normą: PN-B-06050 Geotechnika - Roboty ziemne - Wymagania ogólne.

6.2. KONTROLA WYKOPU PRZED WYKONANIEM ZASYPKI

Przed przystąpieniem do zasypywania wykopów należy sprawdzić ich stan (czy są oczyszczone ze śmieci, torfów, gytii, namulów, wody).

6.3. BADANIE GRUNTU DO WYKONANIA ZASYPEK

- a) analizy granulometrycznej, w tym wskaźnika różnoziarnistości U – wg PN-EN ISO 17892-4 lub PN-EN 933-1: 2012;
- b) zawartości części organicznych metodą utleniania wg PN-B-04481;
- c) wilgotności naturalnej gruntów zgodnie z PN-EN 1097-5;
- d) wilgotność optymalną i maksymalną gęstość objętościową szkieletu gruntu zgodnie z PN-B-04481;
- e) wskaźnik piaskowy (SE) wg BN--8931-01 lub PN-EN 933-8;
- f) wskaźnik nośności (CBR) zgodnie z PN-S-02205, zał. A, na „sucho” i po 4 dobach nasycenia wodą;
- g) kapilarność bierna (Hkb), wg PN-B-04493.

Współczynnik filtracji dla gruntów do zasypywania wykopów fundamentowych przyczółków, zasypek za przyczółkami i stożków przyczółków powinien wynosić $k_{10} \geq 6 \times 10^{-5}$ m/s i należy go ustalić wg normy PN-55/04492 lub ISO/TS 17892-11, w zależności od uzarnienia. Dopuszcza się możliwość określania współczynników filtracji na podstawie granulometrii z wykorzystaniem wzorów empirycznych (np. Hazena czy tzw. wzoru amerykańskiego).

6.4. BADANIE MATERIAŁU SPOISTEGO DO WYKONANIA ZASYPEK

Badania materiału spoistego do wykonania zasypek fundamentowych wykonać na zgodność z wymaganiami Wytycznych technicznych WT-5 GDDKiA.

6.5. BADANIE STANU ZAGĘSZCZENIA WYKONANIA ZASYPEK

Badanie wskaźnika zagęszczenia, wg pktu 1.4 należy wykonywać co najmniej 3 razy na 500 m³ objętości zasypki, lecz nie rzadziej niż 3 razy dla każdej podpory, przy czym wskaźnik zagęszczenia gruntu powinien być zgodny z pktem 5 z tolerancją $\pm 2\%$.

Jeżeli badania kontrolne wykażą, że zagęszczenie warstwy nie jest wystarczające, to Wykonawca powinien spulchnić warstwę, doprowadzić grunt do wilgotności optymalnej i powtórnie zagęścić. Jeżeli powtórne zagęszczenie nie spowoduje uzyskania wymaganego wskaźnika zagęszczenia, Wykonawca powinien usunąć warstwę i wbudować nowy materiał, o ile Inżynier nie zezwoli na ponowienie próby prawidłowego zagęszczenia warstwy. Wyniki kontroli zagęszczenia robót Wykonawca powinien wpisywać do dokumentów laboratoryjnych. Prawidłowość zagęszczenia konkretnej warstwy nasypu lub podłoża pod nasypem powinna być potwierdzona przez Inżyniera wpisem w dzienniku budowy.

Wilgotność optymalną należy oznaczać na podstawie próby normalnej metodą I wg PN-B-04481. Odchylenia od wilgotności optymalnej w trakcie zagęszczania zasypki nie powinny przekraczać $\pm 2\%$.

Sprawdzenie i kontrola w czasie wykonywania robót oraz po ich zakończeniu powinny podlegać następujące sprawy: zgodność wykonania robót z Dokumentacją Projektową, rodzaj i stan gruntu służącego do zasypania wykopów, zgodność prowadzenia robót z zasadami podanymi w punkcie 5 STWiORB.

Badania należy przeprowadzać w czasie odbioru częściowego i końcowego robót. Badania w czasie odbioru częściowego należy przeprowadzać w odniesieniu do tych robót, do których późniejszy dostęp jest niemożliwy.

Na podstawie wyników badań należy sporządzić protokoły odbioru robót częściowych i końcowych. Odbiory robót zanikających należy wpisać do Dziennika Budowy.

Sprawdzenie zagęszczenia gruntów polega na systematycznej kontroli zgodności z pkt. 5 w czasie wykonywania robót ziemnych.

6.6. KONTROLA RZĘDNYCH SKARP I STOŻKÓW

Rzędne wykonanych nasypów i ich spadki powinny być zgodne z dokumentacją projektową. Jeżeli dokumentacja projektowa nie podaje inaczej dopuszczalne odchyłki od ustaleń dokumentacji projektowej nie powinny przekraczać:

- 0,002 dla spadków,
- ± 2 cm dla rzędnych.

Nierówność powierzchni wykonanego stożka lub skarpy (wybrzuszenia i wklęsnięcia) mierzona łatą długości 3 m nie powinna przekraczać ± 2 cm.

Jeżeli wszystkie przewidziane badania dały wynik pozytywny, wykonane roboty ziemne należy uznać za zgodne z wymaganiami normy. W przypadku gdy chociaż jedno badanie dało wynik negatywny, wykonane roboty lub ich część należy uznać za niezgodne z wymaganiami normy. W tym przypadku wykonawca obowiązany jest na własny koszt doprowadzić roboty ziemne do zgodności z normą i przedstawić je do ponownego odbioru.

6.7. TRAWNIKI

Kontrola w zakresie wykonywania trawników polega na sprawdzaniu:

- wymiany gleby jałowej na ziemię urodzajną z kontrolą grubości warstwy rozścielonej ziemi,
- wymieszania ziemi urodzajnej z gruntem rodzimym,
- prawidłowego uwałowania terenu,
- gęstości zasiewu nasion,
- prawidłowej częstotliwości koszenia trawników i ich odchwaszczania,
- okresów podlewania, zwłaszcza podczas suszy,
- dosiewania płaszczyzn trawników o zbyt małej gęstości wykiełkowanych ździebeł trawy.
- Kontrola robót przy odbiorze trawników dotyczy:
- prawidłowej gęstości trawy (trawniki bez tzw. łysin),
- braku obecności gatunków niewysiewanych oraz chwastów.

6.8. TRAWNIKI

Kontrola umocnionej powierzchni polega na wykonaniu oględzin zewnętrznych i badaniach zgodnych z wymaganiami PN-B-12074.

6.9. ODBIÓR ROBÓT ZANIKAJĄCYCH

Odbiór robót zanikających (ulegających zakryciu) dotyczy:

- rozścielenia ziemi urodzajnej,

- podlewania.

7. OBMIAR ROBÓT

Jednostką obmiarową robót ziemnych jest 1 m³ (metr sześcienny). Ilość robót określa się na podstawie Dokumentacji Projektowej z uwzględnieniem zmian zaaprobowanych przez Inżyniera i sprawdzonych w naturze. Ilość zasypki określa się w m³ przestrzeni wypełnienia wykopu. Objętość robót podana jest w Przedmiarze.

Dla humusowania z obsianiem trawą jest 1 m² (metr kwadratowy).

8. ODBIÓR ROBÓT

Odbiór robót zanikających i ulegających zakryciu wg STWiORB DM 00.00.00.

Odbiór częściowy i końcowy wg STWiORB DM 00.00.00.

Odbiorowi częściowemu podlega wymiana gruntu pod fundament.

W czasie odbiorów należy przeprowadzić badania i sprawdzenia jak w pkt. 6. STWiORB

9. PODSTAWA PŁATNOŚCI

Ogólne ustalenia dotyczące podstawy płatności podano w STWiORB DM.00.00.00 „Wymagania ogólne” pkt 9.

Cena wykonania 1 m³ zasypki obejmuje:

- prace pomiarowe i przygotowawcze,
- dostarczenie gruntu z odkładu lub z dokopu (zakup), pozyskanie tego gruntu (odspojenie) wraz z transportem na miejsce wbudowania,
- oczyszczenie wykopów z zanieczyszczeń,
- przygotowanie gruntu z godnego z STWiORB i dokumentacja projektową o optymalnej wilgotności do wbudowania w wykopy,
- wymianę gruntu zgodnie z STWiORB i dokumentacją projektową,
- wykonanie podsypki pod konstrukcję w miejscach wskazanych w dokumentacji projektowej
- wbudowanie zaakceptowanego przez Inżyniera materiału z jego zagęszczeniem do poziomu określonego w dokumentacji projektowej,
- profilowanie skarp z nadaniem im spadków i pochyłeń zgodnie z dokumentacją projektową,
- odwodnienie terenu w czasie wykonywania robót,
- prowadzenie badań w trakcie zagęszczania zasypki wg pktu 6,
- wykonanie i rozbórka wszelkich urządzeń zabezpieczających roboty,
- uporządkowanie terenu i doprowadzenie terenu do stanu pierwotnego.

Cena wykonania 1 m² humusowania i trawnika obejmuje:

- roboty przygotowawcze: oczyszczenie terenu, dowóz ziemi urodzajnej, rozścielenie ziemi urodzajnej, rozrzućenie kompostu,
- zakładanie trawników,
- wbudowania materiałów,
- pielęgnację trawników: podlewanie, koszenie, nawożenie, odchwaszczanie.

Cena wykonania robót określonych niniejszą STWiORB obejmuje:

- roboty tymczasowe, które są potrzebne do wykonania robót podstawowych, ale nie są przekazywane Zamawiającemu i są usuwane po wykonaniu robót podstawowych,
- prace towarzyszące, które są niezbędne do wykonania robót podstawowych, niezaliczane do robót tymczasowych, jak geodezyjna obsługa robót itd.

10. PRZEPISY ZWIĄZANE

PN-B-06050 Geotechnika - Roboty ziemne - Wymagania ogólne.

PN-EN 13242 Kruszywa dla niezwiązanych i związanych hydraulicznie materiałów stosowanych w obiektach budowlanych i budownictwie drogowym

PN-S- 02205 Drogi samochodowe. Roboty ziemne. Wymagania i badania

BN-8931-01 Drogi samochodowe. Oznaczanie wskaźnika piaskowego

Instrukcja ITB nr 339, 1996 r. Badanie szczelności izolacji mineralnych składowisk odpadów

BN-8950-03 Budownictwo hydrotechniczne. Obliczanie współczynnika filtracji gruntów niespoistych na podstawie uziarnienia i porowatości.

PN-B-04492	Grunty	budowlane.	Badania	właściwości	fizycznych.	Oznaczenia	wskaźnika
wodoprzepuszczalności.							
PN-B-04481	Grunty	budowlane.	Badania	próbek	gruntów		

M.12.01.03 STAL ZBROJENIOWA

1. WSTĘP

1.1. PRZEDMIOT STWiORB

Przedmiotem niniejszej Specyfikacji Technicznej Wykonania i Odbioru Robót Budowlanych są wymagania dotyczące wykonania i odbioru zbrojenia betonu stałą zbrojeniową.

1.2. ZAKRES STOSOWANIA STWiORB

Specyfikacja Techniczna Wykonania i Odbioru Robót Budowlanych jest stosowana jako dokument przetargowy i kontraktowy przy zlecaniu i realizacji robót wymienionych w punkcie 1.1.

1.3. ZAKRES ROBÓT OBJĘTYCH STWiORB

Ustalenia zawarte w niniejszej specyfikacji dotyczą prowadzenia robót związanych ze zbrojeniem betonu stałą zbrojeniową elementów obiektów mostowych i obejmują:

- przygotowanie i montaż zbrojenia z prętów o średnicy jak w Dokumentacji Projektowej,
- przygotowanie i montaż kotew.

1.4. OKREŚLENIA PODSTAWOWE

- 1.4.1. **Pręty stalowe wiotkie** – pręty stalowe o przekroju kołowym gładkie lub żebrowane o średnicy do 40 mm.
- 1.4.2. **Stal zbrojeniowa żebrowana** - stal zbrojeniowa mająca co najmniej dwa rzędy żeber poprzecznych.
- 1.4.3. **Stal w kręgach** - pojedyncze pasmo stali zbrojeniowej zwinięte w koncentryczne pierścienie.
- 1.4.4. **Element zbrojarski** - najmniejsza, niepodzielna część zbrojenia konstrukcji, wykonana ze stali zbrojeniowej ciętej i giętej, z prętów prostych lub kręgów, prosta lub wygięta zgodnie ze specyfikacją projektową, stanowiąca zbrojenie pojedyncze bądź wchodząca w skład szkieletu zbrojeniowego.
- 1.4.5. **Siatki zgrzewane** - układ prętów wzdłużnych i poprzecznych, walcówki lub drutów o tej samej lub różnej średnicy nominalnej i długości, które są ułożone zwykle pod kątem prostym do siebie i fabrycznie zgrzane oporowo ze sobą we wszystkich punktach skrzyżowania zgrzewarkami automatycznymi.
- 1.4.6. **Kratownice** - dwu- lub trójwymiarowa konstrukcja metalowa składająca się z górnego pasa kratownicy, jednego lub więcej dolnych pasów kratownicy i ciągłych lub nieciągłych krzyżulców, które są spajane lub połączone mechanicznie z pasami kratownicy.
- 1.4.7. **Partia stali zbrojeniowej** - wiązka prętów, drutów lub wyrobów odwiniętych z kręgów, a także walcówka, o jednej średnicy nominalnej i z jednego wytopu, wyprodukowane przez jednego wytwórcę i każdorazowo przedstawione do badania.
- 1.4.8. **Partia zbrojenia prefabrykowanego w zbrojach** - wydanie produkcyjne obejmujące jedną lub wiele średnic, jeden lub wiele wytopów, jeden lub wiele rodzajów materiałów (walcówka, pręty proste o różnych długościach), jeden lub wiele gatunków stali, ale posiadające jeden unikatowy numer pozwalający na śledzenie wytopów stali, z której wykonano zbrojenie oraz przygotowanie właściwych dokumentów.
- 1.4.9. **Zbrojarnia** - specjalistyczny zakład produkcji zbrojeń prefabrykowanych, wykonujący zbrojenia prefabrykowane w sposób zorganizowany i na skalę przemysłową, na podstawie dokumentacji technicznej.
- 1.4.10. **Pozycja zbrojenia** - podstawowa jednostka identyfikacji zbrojenia wytworzonego w zbrojach dostarczonego z dokumentacją techniczną. Jedna pozycja dostarczana jest w jednej lub wielu wiązkach, w zależności od liczby sztuk. Każda wiązka jest osobno oznaczona.
- 1.4.11. **Klasa techniczna** - typ stali zbrojeniowej z określonymi własnościami użytkowymi identyfikowany jednoznacznie numerem wyrobu.
- 1.4.12. **Ciągliwość** - zdolność stali do trwałych odkształceń bez naruszenia spójności po przekroczeniu granicy plastyczności.
- 1.4.13. **Nominalna powierzchnia przekroju poprzecznego pręta żebrowanego** - powierzchnia przekroju poprzecznego równoważna powierzchni przekroju poprzecznego okrągłego pręta gładkiego o tej samej średnicy nominalnej d , tj. $(nd^2)/4$.
- 1.4.14. Określenia podane w niniejszej STWiORB są zgodne z obowiązującymi odpowiednimi normami i STWiORB DM.00.00.00 "Wymagania ogólne".

1.5. OGÓLNE WYMAGANIA DOTYCZĄCE ROBÓT

Wykonawca robót jest odpowiedzialny za jakość ich wykonania oraz za zgodność z Dokumentacją Projektową, STWiORB i poleceniami Inżyniera. Ogólne wymagania dotyczące robót podano w STWiORB DM.00.00.00 "Wymagania ogólne".

2. MATERIAŁY

2.1. OGÓLNE WYMAGANIA DOTYCZĄCE MATERIAŁÓW

Ogólne wymagania dotyczące materiałów podano w STWiORB DM.00.00.00 "Wymagania ogólne".

2.2. PRĘTY DO ZBROJENIA BETONU

Do zbrojenia betonu należy stosować stal wyprodukowaną i badaną zgodnie z normą PN-EN 10080 lub PN-H-93220.

Zastosowana stal konsumpcyjna powinna:

— charakteryzować się minimalnymi parametrami wytrzymałościowymi:

— granica plastyczności R_e (min) 500 MPa,

— wytrzymałości na rozciąganie R_m (min) 550 MPa,

— być spajana zgodnie z wymaganiami normy PN-EN 10080 [(tzn. równoważnik węgla w analizie wyrobu powinien wynosić CE50,50 oraz powinna być ograniczona zawartością pierwiastków zgodnie z tablicą 2 normy PN-EN 10080)

— spełniać wymagania odnośnie ciągliwości, jak dla stali klasy C wg PN-EN 1992-1-1 i PN-H-93220:2006 (tzn. R_m/R_e 1,08 -1,15, wydłużenie względne $A_{10} \geq 10$ i wydłużenie względne przy maksymalnej sile A528)

Stal zastosowana jako zbrojenie pomocnicze powinna charakteryzować się: granicą plastyczności 400+600 MPa oraz ciągliwością przynajmniej jak dla klasy B wg PN-EN 1992-1-1 (tzn. $R_m/R_e \geq 1,08$, wydłużenie względne $A_{10} \geq 10$ i wydłużenie względne przy maksymalnej sile $A_{gt} \geq 5$).

Do zbrojenia betonu możliwe jest zastosowanie zamiennie gatunków stali (innych niż określono w Dokumentacji Projektowej) zgodnych z odpowiednimi normami PN-EN, lub, jeśli norma nie istnieje mających Krajową Ocenę Techniczną lub Aprobatację Techniczną – po zaakceptowaniu przez Projektanta i uzgodnieniu Inżyniera.

Dostarczona stal musi być oznaczona znakiem CE.

Odbiór stali na podstawie Świadectwa Odbioru atest 3.1 (Badania Hutniczego) wg PN-EN 10204:2006.

Nowe gatunki stali mogą być stosowane pod warunkiem dopuszczenia ich przez władze administracyjne na podstawie wyników badań wykonanych przez upoważnioną jednostkę naukowo-badawczą, zgodnie z wymaganiami odpowiednich norm.

Zastosowanie stali innych gatunków niż określono w Dokumentacji Projektowej wymaga zgody Inżyniera oraz Projektanta.

Wymagania przy odbiorze – dokumenty kontroli:

Świadectwo odbioru

Wytwórca stali winien dołączyć Świadectwo Odbioru atest 3.1 (Badania Hutniczego) wg PN-EN 10204:2006, w którym ma być podane:

- nazwa wytwórcy,
- nazwę odbiorcy
- datę wystawienia świadectwa odbioru,
- gatunek stali wg odpowiedniej normy lub aprobaty technicznej,
- numer wytopu lub numer partii,
- wszystkie wyniki przeprowadzonych badań oraz skład chemiczny wg analizy wytopowej,
- masę partii,
- rodzaj obróbki cieplnej.

Cechowanie

Na przywieszkach metalowych przymocowanych dla każdej wiązki prętów lub kręgu prętów (po dwie dla każdej wiązki) muszą znajdować się następujące informacje:

- znak wytwórcy,
- nazwę i adres producenta oraz zakładu produkcyjnego,
- identyfikację wyrobu (nazwę, nazwę handlową, gatunek, średnicę nominalną masę wiązki lub kręgu, numer wytopu),
- numer oraz rok wydania odpowiedniej normy lub aprobaty technicznej,
- numer i datę wystawienia certyfikatu zgodności,
- numer i datę wystawienia krajowej deklaracji zgodności,
- znak budowlany B (nie dotyczy zbrojenia prefabrykowanego w zbrojarni),
- długość teoretyczną lub długości początkową i końcową dla pozycji stopniowanych pakowanych wspólnie w wiązkę,
- numer stallisty zawierającej pozycję w przypadku zbrojenia prefabrykowanego w zbrojarni,
- schemat kształtu z wymiarami dla pozycji giętych w przypadku zbrojenia prefabrykowanego w zbrojarni.
- znak obróbki cieplnej,

Każda wiązka i krąg prętów powinny mieć oznakowanie farbą olejną.

W oznaczeniu należy podać:

- nazwę wyrobu,
- średnica nominalna,
- długość prętów,
- znak stali,
- znak obróbki cieplnej,
- numer normy wg której zostały wyprodukowane

Dokumenty przy dostawie zbrojenia prefabrykowanego w zbrojarni

Obowiązują następujące dokumenty:

- a) stallista – oznaczony unikatowym numerem wykaz pozycji wraz z liczbą sztuk, średnicą, długością, odnośnikiem do rysunku z dokumentacji technicznej. Numer stallisty widnieje na wszystkich metkach przypiętych do pozycji ujętych w stalliście,
- b) deklaracja zgodności dostawy – dokument zawierający następujące dane:
 - nazwa odbiorcy,
 - nazwa zlecenia,
 - wykaz stallist wraz z wykazem rysunków z dokumentacji technicznej,
 - wykaz norm i/lub aprobat dla których wystawione są deklaracje zgodności,
 - dane osoby wystawiającej dokument wraz z podpisem,
 - wykaz świadectw odbioru dla każdej średnicy i dla każdego wytopu prętów i walcówek użytych w procesie produkcji partii produkcyjnej (partii produkcyjnych) obejmującej (obejmujących) dostawę, dla której deklaracja zgodności dostawy jest wystawiana,
 - unikatowy numer,
 - data wystawienia,
- c) świadectwa odbioru na materiały użyte przy produkcji dostarczanego zbrojenia zgodnie z wykazem świadectw odbioru ujętym w deklaracji zgodności dostawy,
- d) dowód dostawy.

Dokumenty przy dostawie zbrojenia prefabrykowanego w zbrojarni

Nie ma konieczności badania stali zbrojeniowej spełniającej wymagania Polskiej Normy, lub Krajowej Oceny Technicznej, lub posiadającej Aprobatę techniczną (z potwierdzeniem deklaracją zgodności).

Dostarczoną na budowę stal, która:

- nie ma deklaracji (certyfikatu) zgodności z Polską Normą lub Krajowej Oceny Technicznej,
- oględziny zewnętrzne nasuwają wątpliwości co do jej własności,
- pęka przy wykonywaniu haków,

należy odrzucić.

Powierzchnia stali zbrojeniowej dostarczonej na budowę w postaci prętów prostych lub kręgów oraz powierzchnia elementów, z których wykonano zbrojenie prefabrykowane w zbrojarni dostarczone na budowę, nie powinny wykazywać pęknięć, pęcherzy i naderwań. W technologicznej próbie zginania powierzchnia próbek także nie powinna wykazywać pęknięć, naderwań i rozwarstwień.

Na powierzchni czołowej prętów niedopuszczalne są pozostałości jamy usadowej, rozwarstwienia i pęknięcia widoczne nieuzbrojonym okiem. Wady powierzchniowe, takie jak rysy, drobne łuski i zawalcowania, wtrącenia niemetaliczne, wżery, wypukłości, wgniecenia, zgorzeli i chropowatości są dopuszczalne jeśli nie przekraczają 0,5 mm licząc od średnicy rdzenia dla prętów o średnicy nominalnej do 25 mm oraz 0,7 mm dla prętów o większych średnicach.

2.3. DRUT MONTAŻOWY

Do montażu prętów zbrojenia należy używać wyżarzonego drutu stalowego tzw. wiązałkowego o średnicy nie mniejszej niż 1,0 mm.

Przy średnicach większych niż 12 mm stosować drut wiązałkowy o średnicy min. 1,5 mm.

2.4. MATERIAŁY SPAWALNICZE

Należy stosować elektrody odpowiednie do gatunku stali łączonych prętów zbrojeniowych, po akceptacji Inżyniera.

2.5. PODKŁADKI DYSTANSOWE

Dopuszcza się stosowanie stabilizatorów i podkładek dystansowych z betonu lub zaprawy i z tworzyw sztucznych.

Podkładowe dystansowe muszą być mocowane do prętów.

Nie dopuszcza się stosowanie przekładek dystansowych z drewna, cegły lub prętów stalowych.

2.6. KOTWY

Zaleca się kotwy talerzowe lub wg rozwiązań katalogowych. Kotwy muszą być dostosowane do zakładanych funkcji i obciążeń (odpowiednie dla montażu kap lub lamp oświetleniowych),

Gatunki stali poszczególnych elementów wg rysunków katalogowych.

3. SPRZĘT

Wykonawca przystępujący do wykonania zbrojenia powinien mieć do dyspozycji następujący sprzęt:

- giętarki,
- prostowarki,
- nożyce do cięcia prętów
- spawarki,
- wiertnicy lub wiertaki o odpowiedniej mocy do wykonania kotew.
- lekki żuraw samochodowy,
- sprzęt do transportu pomocniczego.

Zastosowany sprzęt wymaga akceptacji Inżyniera.

4. TRANSPORT

Materiały mogą być przewożone dowolnymi środkami transportu. Należy je ułożyć równomiernie na całej powierzchni ładunkowej, obok siebie i zabezpieczyć przed możliwością przesuwania się podczas transportu. Podczas transportu przestrzegać wymagań BHP.

Przewożenie stali na budowę powinno odbywać się w sposób zabezpieczający ją od odkształceń i zanieczyszczeń. Stal zbrojeniowa nie jest zasadniczo zabezpieczana przed korozją w okresie przed wbudowaniem. Należy dążyć, by stal taka była magazynowana w miejscu nie narażonym na nadmierne zawilgocenie lub zanieczyszczenie.

5. WYKONANIE ROBÓT

5.1. OGÓLNE WARUNKI WYKONANIA ROBÓT

Ogólne warunki wykonania robót podano w STWiORB DM.00.00.00 "Wymagania ogólne".

5.2. ZAKRES WYKONYWANYCH ROBÓT

5.2.1. Przygotowanie zbrojenia

Przewożenie stali na budowę powinno odbywać się w sposób zabezpieczający ją od odkształceń i zanieczyszczeń. Stal zbrojeniowa nie jest zasadniczo zabezpieczana przed korozją w okresie przed wbudowaniem. Należy dążyć, by stal taka była magazynowana w miejscu nie narażonym na nadmierne zawilgocenie lub zanieczyszczenie.

Zabezpieczeniem przed nadmierną korozją stali zbrojeniowej, magazynowanej na otwartym powietrzu, może być powłoka wykonana z mleczka cementowego. Pręty zbrojenia, przed ich ułożeniem w deskowaniu, należy oczyścić z zendry, luźnych płatków rdzy, kurzu i błota. Stal pokrytą rdzą oczyszcza się szczotkami ręcznie lub mechanicznie. Po oczyszczeniu należy sprawdzić wymiary przekroju poprzecznego prętów. Stal tylko zabłoconą można zmyć strumieniem wody. Pręty oblodzone odmrażać strumieniem ciepłej wody. Stal narażoną na choćby chwilowe działanie słonej wody należy zmyć wodą słodką. Pręty zbrojenia zanieczyszczone tłuszczem (smary, oliwa) lub farbą olejną, należy opalać aż do całkowitego usunięcia zanieczyszczeń. Pręty, używane do produkcji zbrojenia, powinny być proste.

Dopuszczalna wielkość miejscowego wykrzywienia nie powinna przekraczać 4 mm, w przypadku większych odchyłek stal zbrojeniową należy prostować za pomocą kluczy, młotków, prostowarek i wyciągarek.

Cięcie prętów należy wykonywać przy maksymalnym wykorzystaniu materiałów. Pręty ucinają się z dokładnością do 1 cm. Cięcie przeprowadza się przy pomocy mechanicznych noży, Dopuszcza się również cięcie palnikiem acetylenowym.

Gięcie prętów należy wykonywać zgodnie z Dokumentacją Projektową

Gięcie prętów należy wykonywać zgodnie z dokumentacją projektową, przy zachowaniu minimalnych średnic odgięcia i zagięcia (d - średnica nominalna pręta):

- $4d$ dla prętów o średnicy $d \leq 10$ mm;

- 5d dla prętów o średnicy $10 < d \leq 20$ mm;
- 8d dla prętów o średnicy $20 < d \leq 28$ mm;
- 10d dla prętów o średnicy > 28 mm.

Pręty o ze stali zwykłej (która nie jest ulepszana cieplnie) średnicy $d > 12$ mm powinny być odginane z kontrolowanym podgrzewaniem.

Dla prętów ze stali ulepszonej cieplnie (np. podczas walcowania) należy opracować technologię gięcia prętów o większych średnicach. Niedopuszczalne jest podgrzewanie prętów z takiej stali.

Nie należy stosować spawania i zgrzewania w bezpośrednim zasięgu odgięć i haków. Minimalna odległość spoin od krzywizny odgięcia powinna wynosić 10d. Na zimno na budowie można wykonywać odgięcia prętów o średnicy do 12 mm. Pręty o średnicy większej niż 12 mm w warunkach budowy powinny być odginane z kontrolowanym podgrzewaniem. W miejscach zagięć i załamań elementów konstrukcji, w których zagięciu ulegają jednocześnie wszystkie pręty zbrojenia rozciąganego, należy stosować średnicę zagięcia równą co najmniej 20d. Wewnętrzna średnica odgięcia strzemion i prętów montażowych powinna spełniać warunki podane dla haków. Przy odbiorze haków i odgięć należy zwrócić uwagę na ich zewnętrzną stronę. Niedopuszczalne są tam pęknięcia powstałe podczas wyginania.

5.2.2. Montaż zbrojenia

Zbrojenie przed zabetonowaniem powinno być skontrolowane i odebrane przez Inżyniera.

Montaż zbrojenia płyt należy wykonywać bezpośrednio na deskowaniu (blasze stalowej) lub na prefabrykacie wg naznaczonego rozstawu prętów. Montaż zbrojenia fundamentów (przyczółków) wykonać na podbetonie. Dla zachowania właściwej grubości otulenia prętów betonem należy stosować podkładowe dystansowe z tworzywa sztucznego, betonu lub zaprawy cementowej. Stosowanie innych sposobów zapewnienia otuliny, a szczególnie podkładek z prętów stalowych jest niedopuszczalne.

Na wysokości ścian pionowych utrzymuje się konieczne otulenie za pomocą dystansów. Na dnie form powinny być stosowane podkładowe dystansowe.

Szkielety zbrojenia powinny być, o ile możliwe, prefabrykowane na zewnątrz. W szkieletach tych węzły na przecięciach prętów powinny być połączone przez spawanie, zgrzewanie lub wiązanie na podwójny krzyż wyżarzonym drutem wiązałkowym o średnicy nie mniejszej niż 1,0 mm (przy średnicy prętów powyżej 12 mm o średnicy nie mniejszej niż 1,5 mm).

Układ zbrojenia konstrukcji musi umożliwiać jego dokładne otoczenie przez jednorodny beton.

Po ułożeniu zbrojenia w deskowaniu, rozmieszczenie prętów względem siebie i względem deskowania nie może ulec zmianie.

Stal wbudowywana w zbrojenie powinna spełniać wymagania punktu 2 i punktu 5.2.1. niniejszej specyfikacji. Stan powierzchni wkładek stalowych ma być zadawalający bezpośrednio przed wbudowaniem.

Rozstaw zbrojenia i średnice powinny być zgodne z dokumentacją projektową.

Minimalna grubość otuliny zewnętrznej w świetle prętów i powierzchni przekroju elementu żelbetowego powinna wynosić co najmniej:

- 0,05 m - dla zbrojenia głównego podpór masywnych,
- 0,05 m - dla strzemion podpór masywnych,
- 0,050 m - dla prętów głównych lekkich podpór i pali,
- 0,03 m - dla zbrojenia głównego dźwigarów,
- 0,025 m - dla strzemion dźwigarów głównych i zbrojenia płyt pomostów.

Układanie zbrojenia bezpośrednio na podłożu (deskowaniu) i podnoszenie na odpowiednią wysokość w trakcie betonowania jest niedopuszczalne.

Chodzenie i transportowanie materiałów po wykonanym szkielecie zbrojeniowym jest niedopuszczalne.

Łączenie prętów za pomocą spawania

W mostach drogowych dopuszcza się następujące rodzaje spawanych połączeń prętów:

- czołowe, elektryczne, oporowe,
- nakładkowe spoiny dwustronne - łukiem elektrycznym,
- nakładkowe spoiny jednostronne - łukiem elektrycznym,
- zakładkowe spoiny dwustronne - łukiem elektrycznym,
- zakładkowe spoiny jednostronne - łukiem elektrycznym,
- czołowe wzmocnione spoinami bocznymi z blachą półkolistą,
- czołowe wzmocnione jednostronną spoiną z płaskownikiem,
- czołowe wzmocnione dwustronną spoiną z płaskownikiem,
- zakładkowe wzmocnione jednostronną spoiną z płaskownikiem,

Przed przystąpieniem do spawania zbrojenia należy dokonać kwalifikacji zbrojenia do spawania zgonie z normą PN-EN 17660-1. Dla samego spawania można posłużyć się normą PN-EN 1090-2 z wymaganiami jak dla klasy EXC3.

Nie należy spawać prętów zbrojeniowych w temperaturze niższej niż -5°C .

Miejsca spawania powinny być położone poza odcinkami krzywizn prętów. Do wykonywania prac związanych ze spawaniem i zgrzewaniem prętów mogą być dopuszczone tylko osoby mające odpowiednie uprawnienia.

Odpowiednie spawanie musi być dostosowane do średnicy pręta, a wykonywana długość spawu musi potwierdzać trwałość połączenia.

Łączenie prętów na zakład bez spawania.

Dopuszcza się łączenie na zakład bez spawania (wiązanie drutem) pojedynczych prętów prostych, prętów z hakami oraz zbrojenia wykonanego z drutów w postaci pętlic. Długości zakładów w połączeniach zbrojenia należy obliczać w zależności od ilości łączonych prętów w przekroju oraz ich wymaganej długości kotwienia.

Dopuszczalny procent prętów łączonych na zakład w jednym przekroju nie może być większy niż:

- dla prętów żebrowanych 50%,

W jednym przekroju można łączyć na zakład bez spawania 100% dodatkowego zbrojenia poprzecznego, niepracującego. Odległość w świetle prętów łączonych w jednym przekroju nie powinna być mniejsza niż 2d i niż 20mm.

Kotwienie prętów.

Minimalne długości kotwienia prętów prostych bez haków przyjmuje się:

- dla prętów żebrowanych ściskanych – 25 d
- dla prętów żebrowanych rozciąganych – 40 d

5.3. Kotwy

W celu zwiększenia stabilności kap chodnikowych należy zastosować system wklejany po ułożeniu izolacji z papy termozgrzewalnej. Dla lamp należy zamocować kotwy tak by wprowadzić w nie rurki dla przewodów zasilających oświetlenie.

6. KONTROLA JAKOŚCI ROBÓT

6.1. OGÓLNE WARUNKI KONTROLI JAKOŚCI ROBÓT

Ogólne zasady kontroli jakości robót podano w Specyfikacji DM.00.00.00 "Wymagania ogólne".

Producent powinien prowadzić zakładową kontrolę produkcji - w skrócie ZKP.

Sporządzane i przechowywane przez producenta dokumenty powinny wskazywać, jakie procedury sterowania jakością są stosowane w czasie produkcji i dopuszczania poszczególnych wyrobów i materiałów do obrotu.

Zbrojenie po montażu, bezpośrednio przed zabetonowaniem powinno być skontrolowane i odebrane przez Inżyniera.

6.2. KONTROLA ZBROJENIA, PRZED PRZYSTĄPIENIEM DO BETONOWANIA.

Kontrola jakości materiałów polega na sprawdzeniu jakości materiałów na zgodność z Dokumentacją Projektową oraz podanymi poniżej wymaganiami.

Przy odbiorze stali dostarczonej na budowę należy sprawdzić

- zgodność dostarczonego materiału z dokumentami kontroli, przytwierdzonymi etykietami oraz z zamówieniem (dokumentacją projektową);
- zgodność wzoru użebrowania dostarczonych prętów z wymaganiami odpowiedniej Polskiej Normy lub Krajowej Oceny Technicznej;
- wyniki badań oraz atesty dostarczone przez Producenta,
- ewentualne znakowanie trwałe na prętach, jeżeli jest stosowane przez danego wytwórcę;
- zgodność numeru wytwórcy na prętach z informacjami zawartymi w dokumentacji. Numer wytwórcy należy odczytać z powierzchni pręta poprzez sprawdzenie liczby żeber o normalnej grubości, znajdujących się pomiędzy żebrami pogrubionymi (wg normy PN-EN 10080) i porównać go z numerem przypisanym
- wytwórcy deklarowanemu w dokumentacji (numery poszczególnych wytwórców należy sprawdzić u tych wytwórców);
- stan powierzchni prętów;
- wymiary przekroju poprzecznego i długości prętów.

Kontrola zbrojenia, przed przystąpieniem do betonowania musi być dokonana przez Inżyniera i fakt ten potwierdzony wpisem do Dziennika Budowy. Inżynier winien stwierdzić zgodność ułożonego zbrojenia z Dokumentacją Projektową i odpowiednimi normami.

Przedmiotem sprawdzenia powinny być:

- średnice i ilość prętów,
- rozstaw prętów,
- rozstaw strzemion,

- odchylenie od przewidzianego projektem nachylenia,
- długość prętów,
- położenie miejsc zakończeń lub odgięć oraz zakotwień prętów,
- wielkość otulin zewnętrznych,
- gatunek stali,
- powiązanie (połączenia) zbrojenia między sobą,
- pewności utrzymania położenia prętów w trakcie betonowania.

Sprawdzenie grubości otuliny może być dokonywane przez Inżyniera również po betonowaniu przy użyciu przyrządów magnetycznych.

Dopuszczalne tolerancje:

- różnice w rozstawie między prętami głównymi nie powinny przekraczać $\pm 0,5$ cm,
- różnice w rozstawie prętów w świetle nie powinny przekraczać $\pm 1,0$ cm,
- odstęp od czoła elementu lub konstrukcji nie może się różnić od projektowanego o więcej niż $\pm 1,0$ cm,
- długość pręta między odgięciami nie powinna się różnić od projektowanej o więcej niż $\pm 1,0$ cm,
- rozstaw strzemion wzdłuż belek nie powinien różnić się więcej niż $\pm 2,0$ cm,
- odchylenie pręta od przewidzianego nachylenia względem poziomu nie powinno przekraczać 3%,
- różnica w wymiarach oczek siatki nie powinna przekraczać $\pm 0,5$ cm,
- otuliny zewnętrzne powinny być utrzymane w granicach wymagań projektowych z tolerancją dodatnią 0,5 cm,
- liczba uszkodzonych skrzyżowań w dostarczonych na budowę siatkach nie powinna przekraczać 20% wszystkich skrzyżowań (25% na jednym przecie),
- odchylenie strzemion od linii prostopadłej do zbrojenia głównego nie powinno przekraczać 3%,
- miejscowe wykrzywienie pręta nie może przekraczać $\pm 0,5$ cm.

Badanie spoin zbrojenia:

- badania wizualne (VT) – 100% wszystkich spoin – wymagana klasa B wg PN-EN ISO 5817,
- badania na pęknięcia powierzchniowe: PT/mT – 100% wszystkich spoin – wymagana klasa B wg PN-EN ISO 5817,
- badania radiologiczne (RT) – 100% wszystkich spoin – wymagana klasa B wg PN-EN ISO 5817,
- próba rozciągania - 3 próbki na element konstrukcyjny - zerwanie w materiale,
- próba zginania - 4 próbki na element konstrukcyjny - kąt zginania 120°,
- badania makroskopowe - 1 próbka na element konstrukcyjny – wymagana klasa B wg PN-EN ISO 5817
- próba twardości HV10 (Próbę twardości wykonać na próbkach makroskopowych, po wykonaniu fotografii) -1 próbka na element konstrukcyjny - dopuszczalna maksymalna twardość (Dopuszczalna maksymalna twardość HV 10: 350 – dla stali grupy 1 i 2 wg ISO/TR 15608; 420 – dla stali grupy 3 wg ISO/TR 15608).

Wykrycie w wykonanym elemencie ewentualnych nieprawidłowości obciąża Wykonawcę robót, niezależnie od dokonanych uprzednio odbiorów

7. OBIAR ROBÓT

Ogólne zasady obmiaru robót podano w STWiORB DM.00.00.00 "Wymagania ogólne".

Jednostką obmiaru robót jest 1 kg wykonanego zbrojenia betonu, 1 szt. kotwy.

8. ODBIÓR ROBÓT

Ogólne zasady odbioru robót podano w STWiORB DM.00.00.00 "Wymagania ogólne".

Roboty uznaje się za wykonane zgodnie z Dokumentacją Projektową, STWiORB oraz wymaganiami Inżyniera, jeżeli wszystkie pomiary i badania z zachowaniem tolerancji z punktu 6 dały wyniki pozytywne.

9. PODSTAWA PŁATNOŚCI

Ogólne wymagania dotyczące płatności podano w STWiORB DM.00.00.00 "Wymagania ogólne".

Cena jednostki obmiarowej wykonania 1 kg zbrojenia betonu stałą lub 1 szt. zamontowanej kotwy obejmuje m.in.:

- prace pomiarowe i przygotowawcze,
- zakup, transport i składowanie materiałów,
- wiercenie otworów i wklejanie kotew,
- oczyszczenie i wyprostowanie prętów,
- wygięcie, przycięcie i łączenie prętów (na styk lub na zakład),

- montaż zbrojenia przy pomocy drutu wiązałkowego lub spawania wraz z jego stabilizacją oraz zabezpieczeniem odpowiednich otulin zewnętrznych betonu,
- oczyszczenie terenu robót,
- usunięcie niepotrzebnych materiałów poza Plac Budowy,
- wykonanie niezbędnych badań laboratoryjnych i pomiarów wymaganych w Specyfikacji.

10. PRZEPISY ZWIĄZANE

PN-S-10040:1999	Obiekty mostowe. Konstrukcje betonowe, żelbetowe i sprężone. Wymagania i badania.
PN-H-84023/01:1989	Stal określonego zastosowania. Wymagania ogólne. Gatunki.
PN-H-84023/06:1989	Stal określonego stosowania. Stal do zbrojenia betonu. Gatunki. [PN-H-84023-06:1989/Az1:1996]
PN-H-93000:1984	Stal węglowa niskostopowa. Walcówka i pręty wykonane na gorąco.
PN-H-93220:2006	Stal B500SP o podwyższonej ciągliwości do zbrojenia betonu - Pręty i walcówka żebrzana.
PN-EN ISO 6892-1:2010	Metale. Próba rozciągania. Metoda badania w temperaturze pokojowej
PN-EN 10020:2003	Definicja i klasyfikacja gatunków stali
PN-EN 10021:2009	Ogólne techniczne warunki dostaw stali i wyrobów stalowych.
PN-EN 10025-1:2007	Wyroby walcowane na gorąco ze stali konstrukcyjnych. Część 1: Ogólne warunki techniczne dostawy
PN-EN 10025-2:2007	Wyroby walcowane na gorąco ze stali konstrukcyjnych. Część 2: Warunki techniczne dostawy stali konstrukcyjnych niestopowych
PN-EN 10080:2007	Stal do zbrojenia betonu. Spawalna stal zbrojeniowa. Postanowienia ogólne.
PN-ISO 6935-1:1998	Stal do zbrojenia betonu. Pręty gładkie.
PN-ISO 6935-1/Ak:1998	Stal do zbrojenia betonu. Pręty gładkie. Dodatkowe wymagania stosowane w kraju.
PN-ISO 6935-2:1998	Stal do zbrojenia betonu. Pręty żebrzane.
PN-ISO 6935-2/Ak:1998	Stal do zbrojenia betonu. Pręty żebrzane. Dodatkowe wymagania stosowane w kraju.
PN-ISO 6935-2/Ak:1998/Ap1:1999	
PN-EN ISO 7438:2006	Metale Próba zginania.
PN-EN ISO 15630-1:2011	Stal do zbrojenia i sprężania betonu - Metody badań - Część 1: Pręty, walcówka i drut do zbrojenia betonu
PN-EN ISO 15630-2:2011	Stal do zbrojenia i sprężania betonu - Metody badań - Część 2: Zgrzewane siatki do zbrojenia

ROZPORZĄDZENIE MINISTRA TRANSPORTU i GOSPODARKI MORSKIEJ z dnia 30 maja 2000 r. w sprawie warunków technicznych, jakim powinny odpowiadać drogowe obiekty inżynierskie i ich usytuowanie. (Dz. U. Nr 63 poz. 735 - z dnia 3.08 2000 r.)

Oraz wszelkie aktualizacje i zmiany powyższych przepisów.

M.13.01.01 BETON KONSTRUKCYJNY

1. WSTĘP

1.1. PRZEDMIOT STWIORB

Przedmiotem niniejszej Szczegółowej Specyfikacji Technicznej są wymagania techniczne dotyczące wykonania i odbioru robót związanych z wykonaniem elementów obiektu z betonu konstrukcyjnego.

1.2. ZAKRES STOSOWANIA STWIORB

Szczegółowa Specyfikacja Techniczna jest stosowana jako dokument przetargowy przy zlecaniu i realizacji robót wymienionych w p.1.1.

1.3. ZAKRES ROBÓT OBJĘTYCH STWIORB

Ustalenia zawarte w niniejszej specyfikacji dotyczą wymagań z wykonaniem elementów obiektu z betonu konstrukcyjnego:

1.4. OKREŚLENIA PODSTAWOWE.

- 1.4.1. **Beton zwykły** – beton o gęstości w stanie suchym powyżej 2000 kg/m³, ale nie przekraczający 2600 kg/m³ powstały ze zmieszania cementu, kruszywa grubego i drobnego, wody oraz ewentualnych domieszek i dodatków, który uzyskuje swoje właściwości w wyniku hydratacji cementu.
- 1.4.2. **Beton** - materiał powstały ze zmieszania cementu, kruszywa grubego i drobnego, wody oraz ewentualnych domieszek i dodatków, który uzyskuje swoje właściwości w wyniku hydratacji cementu.
- 1.4.3. **Beton konstrukcyjny** - beton zwykły według PN-EN 206 w monolitycznych oraz prefabrykowanych elementach drogowego obiektu inżynierskiego o wytrzymałości na ściskanie nie mniejszej niż C20/25 (beton zwykły) lub LC25/28 (beton lekki) i o dodatkowych ustalonych właściwościach.
- 1.4.4. **Beton konstrukcyjny napowietrzony** – beton wykonany z użyciem domieszki napowietrzającej, o wymaganej zawartości powietrza w mieszance oraz zawartości powietrza w stwardniałym betonie co najmniej 3,5%.
- 1.4.5. **Beton projektowany** - beton, którego wymagane właściwości i ewentualne dodatkowe cechy są podane producentowi, odpowiedzialnemu za dostarczenie betonu zgodnego z wymaganymi właściwościami i dodatkowymi cechami.
- 1.4.6. **Beton recepturowy (o ustalonym składzie)** - beton, którego skład i składniki, jakie powinny być użyte, są podane producentowi odpowiedzialnemu za dostarczenie betonu o tak określonym składzie.
- 1.4.7. **Beton stwardniały** - beton, który jest w stanie stałym i który osiągnął pewną wytrzymałość.
- 1.4.8. **Beton zwykły** - beton o gęstości w stanie suchym większej niż 2000 kg/m³, ale nie przekraczającej 2600 kg/m³.
- 1.4.9. **Beton samozagęszczalny SCC (z ang. self compacting concrete)** – beton, który pod własnym ciężarem rozpływa się i zagęszcza, wypełnia deskowanie ze zbrojeniem, kanały, ramy itp., zachowując jednorodność.
- 1.4.10. **Dodatki pucolanowe i/lub pucolanowo-hydrauliczne SCM (z ang. supplementary cementitious materials)** – dodatki dodawane do składu betonu, takie jak:
 - granulowany żużel wielkopiecowy,
 - popiół lotny krzemionkowy,
 - pył krzemionkowy.
- 1.4.11. **Domieszka** – substancja modyfikująca, dodawana podczas wykonywania mieszanki betonowej w ilości nie przekraczającej 5% masy cementu w betonie.
- 1.4.12. **Domieszka napowietrzająca** - domieszka umożliwiająca wprowadzenie podczas mieszania określonej ilości drobnych, równomiernie rozmieszczonych pęcherzyków powietrza, które pozostają w betonie stwardniałym.
- 1.4.13. **Domieszka opóźniająca wiązanie** - domieszka która przedłuża czas do rozpoczęcia przechodzenia mieszanki ze stanu plastycznego w stan sztywny.
- 1.4.14. **Domieszka uplastyczniająca** - domieszka, która umożliwia zmniejszenie zawartości wody w danej mieszance betonowej bez wpływu na jej konsystencję lub która bez zwiększania ilości wody powoduje zwiększenie opadu stożka/rozpływu lub wywołuje oba te efekty jednocześnie.
- 1.4.15. **Domieszka upłynniająca** - domieszka, która umożliwia znaczne zmniejszenie zawartości wody w danej mieszance betonowej bez wpływu na jej konsystencję lub która bez zmniejszania ilości wody powoduje znaczne zwiększenie opadu stożka/rozpływu lub wywołuje oba te efekty jednocześnie.
- 1.4.16. **Efektywna zawartość wody** – różnica pomiędzy całkowitą ilością wody w mieszance betonowej a ilością wody zaabsorbowanej przez kruszywo.
- 1.4.17. **Współczynnik woda/cement** – stosunek wagowy efektywnej zawartości wody do zawartości cementu w mieszance betonowej.

- 1.4.18. **Kategoria środowiska** - klasyfikacja środowiska (E1 – E3) wg CEN/TR 16349 w odniesieniu do możliwości wystąpienia w betonie zagrożenia destrukcyjną reakcją alkalia-kruszywa AAR. Wyróżnia się kategorie:
- E1: beton jest zasadniczo chroniony przed wilgocią z zewnątrz,
 - E2: beton jest wystawiony na działanie wilgoci z zewnątrz;
 - E3: beton narażony jest na działanie wilgoci z zewnątrz i dodatkowo na czynniki obciążające, takie jak środki odladzające, zamrażanie i rozmrażanie (lub zwilżanie i suszenie w środowisku morskim) lub zmienne obciążenia.
- 1.4.19. **Klasa ekspozycji** - klasyfikacja chemicznych i fizycznych warunków środowiska, na działanie których może być narażony beton zgodnie z PN-EN 206.
- 1.4.20. **Klasy konsystencji** - konsystencję mieszanki betonowej klasyfikuje się zgodnie z PN-EN 206 oraz PN-B—06265 w zależności od metody oznaczenia:
- klasy S1-S5 wg metody opadu stożka zgodnie z PN-EN 12350-2,
 - klasy C0-C4 wg metody stopnia zagęszczalności zgodnie z PN-EN 12350-4,
 - klasy F1-F6 wg metody rozplywu zgodnie z PN-EN 12350-5,
 - klasy SF1-SF3 wg metody rozplywu stożka zgodnie z PN-EN 12350-8.
- W przypadku mieszanki samozagęszczalnej SCC stosuje się wyłącznie klasy wg metody rozplywu stożka (klasy SF1 - SF3).
- 1.4.21. **Klasy dodatkowych właściwości SCC** – beton samozagęszczalny klasyfikuje się ze względu na dodatkowe właściwości zgodnie z PN-EN 206:
- lepkość - klasy VS1-VS2 wg metody rozplywu stożka zgodnie z PN-EN 12350-8 lub klasy VF1-VF2 wg metody V-lejka zgodnie z PN-EN 12350-9,
 - przepływalność - klasy PL1-PL2 wg metody L-pojemnika zgodnie z PN-EN 12350-10 lub PJ1-PJ2 wg metody J-pierszcienia zgodnie z PN-EN 12350-12,
 - odporność na segregację - klasy SR1-SR2 wg metody segregacji sitowej zgodnie z PN-EN 12350-11.
- 1.4.22. **Klasa obiektu** – klasyfikacja (S1-S4) zgodnie z AASHTO R 80-17 konstrukcji budowlanych i inżynierskich w odniesieniu do wagi konsekwencji wystąpienia reakcji alkalia-kruszywa w betonie, uzależniona od znaczenia danego obiektu budowlanego, projektowanego czasu użytkowania i oczekiwanego poziomu niezawodności; klasa obiektu jest związana z konsekwencjami ekonomicznymi, społecznymi i środowiskowymi wystąpienia uszkodzeń AAR.
- 1.4.23. **Klasa wytrzymałości betonu na ściskanie** - symbol literowo-liczbowy np. C30/37 klasyfikujący beton pod względem jego wytrzymałości na ściskanie; klasy wytrzymałości na ściskanie betonu według PN-EN 206 określane są na podstawie wytrzymałości charakterystycznej na ściskanie w 28 dniu dojrzewania lub w czasie równoważnym na próbkach walcowych o średnicy 150 mm i wysokości 300 mm (f_{ck},cyl) lub na próbkach sześciennych o boku 150 mm (f_{ck},cube) pielęgnowanych zgodnie z PN-EN 12390-2.
- 1.4.24. **Miejsce dostawy betonu konstrukcyjnego napowietrzonego** – miejsce wylotu mieszanki z pompy lub miejsce rozładunku mieszanki z betonowozu, gdy nie stosuje się pompowania.
- 1.4.25. **Mieszanka betonowa** - całkowicie wymieszane składniki betonu, które są jeszcze w stanie umożliwiającym zagęszczenie wybraną metodą.
- 1.4.26. **Oddziaływanie środowiska** - oddziaływania chemiczne i fizyczne, wpływające na beton, lub na zbrojenie, lub inne znajdujące się w nim elementy metalowe, które w projekcie konstrukcyjnym nie zostały uwzględnione jako obciążenia.
- 1.4.27. **Odporność na penetrację wody** – maksymalna głębokość penetracji wody pod ciśnieniem określona zgodnie z normą PN-EN 12390-8.
- 1.4.28. **Reakcja AAR (z ang. Alkali-Aggregate Reaction)** - reakcja chemiczna zachodząca w betonie pomiędzy alkaliami (sodem i potasem występującymi w postaci kationów) pochodzącymi z cementu lub innych źródeł, jonami wodorotlenowymi oraz reaktywnymi składnikami niektórych kruszyw.
- 1.4.29. **Reaktywność alkaliczna kruszywa** - podatność kruszywa na reakcję z alkali.
- 1.4.30. **Kategoria reaktywności kruszywa** – sklasyfikowana podatność kruszywa na reakcję z wodorotlenkami sodu i potasu w betonie cementowym, ASR. Kategorie reaktywności:
- R0 kategoria 0 reaktywności kruszywa (kruszywo niereaktywne),
 - R1 kategoria 1 reaktywności kruszywa (kruszywo umiarkowanie reaktywne),
 - R2 kategoria 2 reaktywności kruszywa (kruszywo silnie reaktywne),
 - R3 kategoria 3 reaktywności kruszywa (kruszywo bardzo silnie reaktywne).
- 1.4.31. **Stopień mrozoodporności** - symbol literowo-liczbowy (np. F200) klasyfikujący beton pod względem jego odporności na działanie mrozu; liczba po literze F oznacza wymaganą liczbę cykli zamrażania i odmrażania próbek betonowych, sposób badania wg PN-B-06265.

- 1.4.32. **Specyfikacja betonu** – podane producentowi końcowe zestawienie udokumentowanych wymagań technicznych dotyczących właściwości użytkowych lub składu betonu.
- 1.4.33. **Badanie zgodności i ocena zgodności** – badanie wykonywane przez producenta w celu oceny zgodności betonu, czyli systematycznej kontroli stopnia, w jakim wyrób spełnia wyspecyfikowane wymagania.
- 1.4.34. **Badanie identyczności** – badanie mające na celu określenie, czy wytypowane zaroby lub ładunki pochodzą z odpowiedniej populacji o potwierdzonej zgodności.
- 1.4.35. **Element masywny** – konstrukcja, dla której moduł powierzchniowy $M < 3$ ($M = F_c/V$ – dla elementów krępych, gdzie: F_c – powierzchnia strat ciepła [m²], V – objętość masy betonowej [m³]; M jest mniejsze od 3 dla płyt o grubości większej niż 0,6 m, M jest mniejsze od 3 dla słupów o przekroju większym niż 0,50x0,50 m).
- 1.4.36. **Zaczyn cementowy** – mieszanina cementu i wody.
- 1.4.37. **Zaprawa** – mieszanina cementu, wody, składników i ewentualnych dodatków przechodzących przez sito kontrolne o boku oczka kwadratowego 2mm.
- 1.4.38. **Zarób mieszanki betonowej** – ilość mieszanki jednorazowo otrzymanej z urządzenia mieszającego lub pojemnika transportowego.
- 1.4.39. **Partia betonu** – ilość betonu o tych samych wymaganiach, podlegająca oddzielnej ocenie, wyprodukowana w okresie umownym nie dłuższym niż 1 miesiąc, z takich samych składników, w ten sam sposób i w tych samych warunkach.
- 1.4.40. **Rusztowania mostowe** – pomocnicze budowle czasowe, służące do wykonania projektowanego obiektu mostowego. Rusztowania dzieli się na: robocze, montażowe i niosące.
- 1.4.41. **Rusztowania robocze** – rusztowania służące do przenoszenia ciężaru sprzętu i ludzi.
- 1.4.42. **Rusztowania montażowe** – rusztowania służące do przenoszenia obciążeń od montowanej konstrukcji z gotowych elementów oraz ciężaru sprzętu i ludzi.
- 1.4.43. **Rusztowania niosące** – rusztowania służące do przenoszenia obciążeń od deskowań i od konstrukcji betonowych, żelbetowych i z betonu sprężonego, do czasu uzyskania przez nie wymaganej nośności, oraz od ciężaru sprzętu i ludzi.
- 1.4.44. **Deskowanie** – element robót tymczasowych używany do nadania pożądanego kształtu konstrukcji betonowej lub żelbetowej oraz podtrzymania zbrojenia i mieszanki betonowej w czasie betonowania, usuwany po stwardnieniu betonu. Składa się głównie z materiałów osłonowych (np. deski, sklejka, blachy lub arkusze z tworzyw sztucznych), pozostających w bezpośrednim kontakcie z betonem oraz belek poprzecznych i podłużnych podpierających bezpośrednio elementy osłone.
- 1.4.45. Pozostałe określenia podane w niniejszej Specyfikacji są zgodne z obowiązującymi odpowiednimi normami oraz określeniami stosowanymi lub użytymi w STWiORB DM.00.00.00.

1.5. OGÓLNE WYMAGANIA DOTYCZĄCE ROBÓT.

Wykonawca robót jest odpowiedzialny za jakość ich wykonania oraz za zgodność z Dokumentacją Projektową, STWiORB i poleceniami Inżyniera. Ogólne wymagania podano w STWiORB DM.00.00.00 „Wymagania ogólne”.

2. MATERIAŁY

2.1. OGÓLNE WYMAGANIA

Ogólne wymagania dotycz. materiałów, ich pozyskiwania i składowania, wg STWiORB DM.00.00.00 „Wymagania ogólne”.

Do betonu konstrukcyjnego należy stosować materiały dopuszczone do obrotu i stosowania. Należy stosować materiały, które są oznakowane znakiem CE lub znakiem B i dla których Wykonawca (Producent) przedstawi Deklarację Właściwości Użytkowych (DWU) lub Krajową Deklarację Właściwości Użytkowych (KDWU), odniesione do Europejskiej Normy zharmonizowanej (ENh), Polskiej Normy wyrobu (PN), Europejskiej Oceny Technicznej (EOT) lub Krajowej Oceny Technicznej (KOT).

Zgodnie z założeniem Wytycznych technicznych klasyfikacji kruszyw krajowych i zapobiegania reakcji alkalicznej w betonie stosowanym w nawierzchniach dróg i drogowych obiektach inżynierskich [...], że nie dopuszcza się do stosowania kruszyw podatnych na reakcję alkalia-węglany, pojęcie akceptowalności szkodliwych efektów reakcji alkalia-kruszywo jest ograniczone wyłącznie do efektów reakcji alkalia-krzemionka.

Klasyfikacja obiektu inżynierskich w zależności od konsekwencji wystąpienia szkodliwych efektów reakcji alkalia-kruszywa na podstawie AASHTO R 80-17 po dostosowaniu do warunków krajowych, zgodnie z Wytycznymi technicznymi klasyfikacji kruszyw krajowych i zapobiegania reakcji alkalicznej w betonie stosowanym w nawierzchniach dróg i drogowych obiektach inżynierskich [...] – S4 (obiekt o trwałości powyżej 50 lat – min. 100 lat wg § 153 Rozporządzenia MTiGW w sprawie warunków technicznych, jakim powinny odpowiadać drogowe obiekty inżynierskie i ich usytuowanie).

Kategorie oddziaływań środowiskowych zgodnie z CEN/TR 16349 i RILEM AAR 7.1

Dla kategorii środowiska **E2** –pale fundamentowe, płyty przejściowe, kapy chodnikowe.

Dla kategorii środowiska **E3** – konstrukcja obiektu.

Zastosowany beton dla produkcji elementów betonowych powinien mieć następujące właściwości (istotne parametry), min.:

Dla konstrukcji ramy obiektu ze skrzydłami, kapy chodnikowej obiektu:

- klasa betonu: **C30/37**
- klasa ekspozycji: **XC4 (PL), XD1(PL), XF4(PL), XM2(PL), XA1 (PL)**,
- mrozoodporność: **F200**
- odporność na penetrację wody pod ciśnieniem: **50 mm**

Dla konstrukcji płyt przejściowych:

- klasa betonu: **C30/37**
- klasa ekspozycji: **XC2/XC4 (PL) , XA1 (PL)**,
- mrozoodporność: **F150**
- odporność na penetrację wody pod ciśnieniem: **40 mm**

2.2. WYMAGANIA DOTYCZĄCE BETONU KONSTRUKCYJNEGO

Beton konstrukcyjny powinien mieć wytrzymałość określoną klasą wytrzymałości na ściskanie według PN-EN 206 zgodną z wymaganiami ustalonymi dla klas ekspozycji betonu według PN-EN 206 i PN-B-06265 oraz odpowiadać wymaganiom podanym w dokumentacji projektowej.

W odniesieniu do klas ekspozycji beton i jego skład powinien spełniać wymagania Tabeli 1.

Tabela 1. Zalecane wartości graniczne dotyczące składu i właściwości betonu

Oznaczenie klasy ekspozycji	Wartości graniczne składu betonu				
	Maks. w/c ¹⁾	Min. zawartość cementu ¹⁾ [kg]	Min. zawartość cementu przy stosowaniu dodatku typu II ¹⁾ [kg]	Min. klasa wytrzymałości betonu	Inne wymagania
Brak ryzyka korozji lub brak oddziaływania X0					
X0	—	—	—	C8/10	—
Korozja wywołana karbonatyzacją XC					
XC1	0,70	260	250	C16/20	—
XC2	0,65	280	260	C16/20	—
XC3	0,60	280	260	C20/25	—
XC4	0,55	300	280	C25/30	—
Korozja wywołana chlorkami nie pochodzącymi z wody morskiej XD					
XD1	0,55	300	280	C30/37	—
XD2	0,50	320	300	C30/37	—
XD3	0,45	320	300	C35/45	—

Korozja wywołana chlorkami pochodzącymi z wody morskiej XS					
XS1	0,50	300	280	C30/37	—
XS2	0,45	320	300	C35/45	—
XS3	0,45	340	310	C35/45	—
Korozja poprzez zamrażanie/rozmarzanie XF					
XF1	0,55	300	280	C30/37	Kruszywo kat. F ₂ ²⁾
XF2	0,55	300	3)	C25/30	Kruszywo kat. F _{NaCl} 6 ⁴⁾ Napowietrzenie
XF3	0,50	320	3)	C30/37	Kruszywo kat. F _{NaCl} 6 ⁴⁾ Napowietrzenie
XF4	0,45	340	3)	C30/37	Kruszywo kat. F _{NaCl} 6 ⁴⁾ Napowietrzenie
Agresja chemiczna XA ⁵⁾					
XA1	0,55	300	280	C30/37	—
XA2	0,50	320	300	C30/37	Cementy odporne na siarczany SR/HSR ⁶⁾
XA3	0,45	360	330	C35/45	
Korozja spowodowana ścieraniem XM					
XM1	0,55	300	280	C30/37	M _{DE} wartość deklarowana 7,8)
XM2	0,55	300	280	C30/37	- frakcja 2/8 mm MDE≤257,8) - frakcja 8/16 mm MDE≤207,8)
XM3	0,45	320	300	C35/45	- frakcja 2/8 mm MDE≤207,8) - frakcja 8/16 mm MDE≤157,8)

Objaśnienia:

W przypadku stosowania koncepcji współczynnika k maksymalny współczynnik w/c oraz minimalną zawartość cementu modyfikuje się zgodnie z PN-EN 206 p 5.2.5.2

Kruszywo o mrozoodporności odpowiadającej kategorii (F) wg PN-EN 12620.

Dopuszcza się stosowanie dodatków typu II, lecz nie jako ekwiwalent dla minimalnej ilości cementu.

Kruszywo o mrozoodporności w roztworze NaCl, na podstawie badania wg PN-EN 1367-6 o kategorii

F_{NaCl} 6.

Środowisko agresywne chemicznie należy kwalifikować do odpowiedniej klasy ekspozycji (XA1 do XA3) na podstawie wartości granicznych podanych w PN-EN 206.

W przypadku, gdy zawartość siarczanów (SO₄²⁻) w środowisku pracy betonu wskazuje na klasy ekspozycji XA2 lub XA3 należy zastosować cement odporny na siarczany (SR) zgodny z EN 197-1 lub cement odporny na siarczany (HSR) zgodny z normą PN-B-19707.

Kruszywo o współczynniku ścieralności micro-Deval'a odpowiadającej kategorii (M_{DE}) wg PN-EN 12620.

Wymagana właściwa pielęgnacja i obróbka powierzchni.

2.3. SKŁADNIKI MIESZANKI BETONOWEJ

2.3.1 Cement.

Do wykonania betonu konstrukcyjnego w elementach obiektu drogowego powinny być stosowane następujące cementy:

- cement portlandzki CEM I o całkowitej zawartości alkaliów $\text{Na}_2\text{O}_{\text{eq}} \leq 0,80\%$ według PN-EN 196-2, spełniający wymagania PN-EN 197-1;
- cement portlandzki niskoalkaliczny CEM I – NA, spełniający wymagania PN-EN 1971 i PN-B – 19707;
- cement portlandzki żuźłowy CEM II/A-S o całkowitej zawartości alkaliów $\text{Na}_2\text{O}_{\text{eq}} \leq 0,80\%$ według PN-EN 196-2, spełniający wymagania PN-EN 197-1;
- cement portlandzki żuźłowy niskoalkaliczny CEM II/A-S – NA, spełniający wymagania PN-EN 197-1 i PN-B – 19707;
- cement portlandzki żuźłowy CEM II/B-S o całkowitej zawartości alkaliów $\text{Na}_2\text{O}_{\text{eq}} \leq 0,80$ według PN-EN 196-2, spełniający wymagania PN-EN 197-1;
- cement portlandzki żuźłowy niskoalkaliczny CEM II/B-S – NA, spełniający wymagania PN-EN 197-1 i PN-B – 19707;
- cement portlandzki popiołowy CEM II/A-V o całkowitej zawartości alkaliów $\text{Na}_2\text{O}_{\text{eq}} \leq 1,20\%$ wg PN-EN 196-2, spełniający wymagania PN-EN 197-1;
- cement portlandzki popiołowy niskoalkaliczny CEM II/A-V – NA, spełniający wymagania PN-EN 197-1 i PN-B – 19707;
- cement portlandzki wapienny CEM II/A-LL klasy wytrzymałościowej 42,5 i wyższej, o całkowitej zawartości alkaliów $\text{Na}_2\text{O}_{\text{eq}} \leq 0,80\%$ wg PN-EN 196-2, spełniający wymagania PN-EN 197-1;
- cement portlandzki wapienny niskoalkaliczny CEM II/A-LL – NA klasy wytrzymałościowej 42,5 i wyższej, spełniający wymagania PN-EN 197-1 i PN-B – 19707.

Dopuszcza się również zastosowanie cementu CEM III/A-NA, z zastrzeżeniem, że dla elementów narażonych na oddziaływanie środowiska w klasie ekspozycji XF4 należy spełnić dodatkowe wymagania: klasa wytrzymałości cementu $\geq 42,5$ lub klasa wytrzymałości cementu $\geq 32,5$ R z zawartością granulowanego żużla wielkopiecowego $\leq 50\%$ (masowo)

Do betonu klasy wytrzymałości na ściskanie wyższej niż C30/37 powinien być stosowany cement klasy nie niższej niż 42,5.

Przy doborze cementu uwzględnia się:

- rodzaj, wymiary i technologię wykonania konstrukcji;
- warunki wykonania, pielęgnacji i dojrzewania betonu;
- agresywność środowiska, na które będzie narażona konstrukcja, w tym klasyfikację środowiska w odniesieniu do możliwości wystąpienia w betonie konstrukcyjnym zagrożenia destrukcyjną reakcją minerałów z wodorotlenkami sodu i potasu w cieczy porowej betonu.

Stosowanie cementów specjalnych

a) cementy o niskim cieple hydratacji L

Do wykonania betonu konstrukcyjnego w elementach masowych drogowego obiektu inżynierskiego zaleca się stosowanie cementu o niskim cieple hydratacji (LH), zgodnym z PN-EN 197-1.

b) cementy odporne na siarczany SR/HSR

W przypadku podejrzenia wystąpienia agresji chemicznej (siarczanowej), należy stosować cementy odporne na siarczany SR wg PN-EN 197-1 lub HSR spełniające wymagania normy PN-B 19707, zalecane do stosowania w klasie ekspozycji XA2 i XA3 w warunkach agresji siarczanowej wg PN-B 06265.

c) cementy niskoalkaliczne

W przypadkach niejednoznacznych wyników badań reaktywności kruszywa (wartości wyników w górnej granicy kategorii R0 lub w kategorii R1) należy stosować cementy specjalne niskoalkaliczne NA spełniające wymagania normy PN-B 19707.

2.3.2 Kruszywo

Do wykonania betonów należy stosować kruszywa naturalne pochodzenia mineralnego, które poza obróbką mechaniczną nie zostały poddane żadnej innej obróbce, których właściwości spełniają wymagania określone w normie PN-EN 12620, PN-EN 13043 i określone poniżej.

Przy doborze kruszywa do mieszanki betonowej należy uwzględniać zapisy zawarte w Wytycznych [12].

Procedura postępowania z kruszywami z przekruszenia surowca skalnego ze złóż polodowcowych i kruszywami ze skał węglanowych pochodzenia dewońskiego i starszymi, głębokomorskimi, została określona w Wytycznych [12].

W przypadku negatywnych wyników badań/nie spełnienia wymagań, ww. kruszywa i każdy element wykonany ich zastosowaniem zostanie usunięty z budowy na koszt Wykonawcy.

Do wykonania betonów nie dopuszcza się stosowania kruszyw:

- z recyklingu i z odzysku,

- węglanowych (nie dotyczy ww. kruszyw węglanowych pochodzenia dewońskiego i starszych, głębokomorskich) – do obiektów klasy S4.

Stosownie do wymagań normy PN-EN 206 przy doborze kruszywa do betonu do wykonania poszczególnych elementów obiektów uwzględnia się:

- realizację robót i przeznaczenie betonu,
- rodzaj, wymiary i technologię wykonania konstrukcji,
- warunki wykonania, pielęgnacji i dojrzewania betonu
- agresywność środowiska, na które będzie narażona konstrukcja,
- wymagania dodatkowe związane z kruszywem, w przypadku powierzchni o specjalnym wykończeniu, np. w
- projektowaną trwałość konstrukcji.

W drogowych obiektach inżynierskich należy stosować kruszywa mineralne niewykazujące szkodliwej reakcji z wodorotlenkami sodu i potasu w betonie.

Ocena kruszyw do betonu konstrukcyjnego w drogowych obiektach inżynierskich wymagana jest według Systemu Oceny i Weryfikacji Stałości Właściwości Użytkowych 2+.

Jako kruszywo grube powinny być zastosowane kruszywa naturalne o maksymalnym wymiarze ziarna nie większym niż 31,5 mm spełniające wymagania podane w Tabeli 2. Natomiast jako kruszywo drobne powinno być stosowane kruszywo o uziarnieniu nie większym niż 4 mm, spełniające wymagania podane w Tabeli 3.

Tabela 2. Wymagania dla kruszywa grubego

Lp.	Właściwość	Metoda badania	Wymagania
1	2	3	4
1	Uziarnienie w zależności od wymiaru kruszywa, kategoria nie niższa niż:	PN-EN 933-1	$G_C 90/15$ w przypadku gdy wymiar $D/d > 2$ i $D > 11,2$ mm
			$G_C 85/20$ w przypadku gdy wymiar $D/d \leq 2$ lub $D \leq 11,2$ mm
2	Tolerancja uziarnienia na sitach pośrednich w zależności od wymiaru kruszywa, wymagana kategoria:	PN-EN 933-1	$G_T 15$ w przypadku gdy $D/d < 4$ i sito pośrednie $D/1,4$
			$G_T 17,5$ w przypadku gdy $D/d \geq 4$ i sito pośrednie $D/2$
3	Zawartość pyłów; kategoria nie wyższa niż:	PN-EN 933-1	$f_{1,5}^{1)}$
4	Kształt kruszywa; kategoria nie wyższa niż:	PN-EN 933-3 lub PN-EN 933-4	FI_{20} lub SI_{20}
5	Mrozoodporność w 1 % NaCl; kategoria nie wyższa niż:	PN-EN 1367-6	F_{NaCl6}
6	Odporność kruszywa na rozdrabnianie; kategoria nie wyższa niż:	PN-EN 1097-2	$LA_{25}^{2)}$
7	Gęstość ziaren w stanie suchym	PN-EN 1097-6	deklarowana przez producenta
8	Gęstość nasypowa	PN-EN 1097-3	deklarowana przez producenta
9	Nasiąkliwość WA_{24} ; wartość nie wyższa niż w %:	PN-EN 1097-6	1,2
10	Skład chemiczny - uproszczony opis petrograficzny	PN-EN 932-3	deklarowana przez producenta

Lp.	Właściwość	Metoda badania	Wymagania
1	2	3	4
11	Reaktywność alkaliczna; kategoria:	wg PB/1/18 i PB/2/18	R0, w przypadku klasy obiektu S4 wg Tabeli 1
		Wg PB/1/18 i PB/2/18 ³⁾	R0 lub R1, w przypadku klasy obiektu S3 wg Tabeli 1
12	Zawartość siarczanów rozpuszczalnych w kwasie, nie wyższa niż kategoria:	PN-EN 1744-1	AS _{0,2}
13	Zawartość siarki całkowitej; wartość nie wyższa niż w %:	PN-EN 1744-1	1,0
14	Zawartość chlorków rozpuszczalnych w wodzie; wartość nie wyższa niż w %:	PN-EN 1744-1	0,02
15	Lekkie zanieczyszczenia, wartość nie wyższa niż w %:	PN-EN 1744-1	0,1
16	Procentowa zawartość ziaren o powierzchni przekruszonej i łamanej oraz ziaren całkowicie zaokrąglonych; kategoria nie niższa niż:	PN-EN 933-5	C _{100/0}
17	„Zgorzel słoneczna” bazaltu; kategoria:	PN-EN 1367-3 PN-EN 1097-2	SB _{LA} wymagania wobec kategorii SB _{LA} : - ubytek masy po gotowaniu ≤ 1 %, wzrost współczynnika Los Angeles po gotowaniu ≤ 8 %
18	Zawartość substancji organicznych	PN-EN 1744-1	barwa nie ciemniejsza niż wzorcowa
zawartość pyłów w tej kategorii należy ograniczyć do max. 1%, np. przez płukanie kruszywa przed sporządzeniem z niego mieszanki betonowej, dopuszcza się stosowanie grubego kruszywa o kategorii LA ₃₅ pod warunkiem, że jego mrozoodporność, badana w 1% NaCl jest nie większa niż 2%, w przypadku stwierdzenia, że badane kruszywo odpowiada kategorii R1 reaktywności (kruszywo umiarkowanie reaktywne – zwiększenie wymiarów liniowych beleczek z zaprawy kruszywa z cementem wg PB/1/18 w przedziale > 0,10 % (0,15 % dla kruszyw drobnych) i ≤ 0,30% długości), należy wykonać badanie dodatkowe zgodnie z PB/2/18; kruszywo dopuszcza się wtedy do zastosowania przy spełnieniu wymagania: reaktywność alkaliczna kruszywa z cementem nie wywołuje w jego wyniku zwiększenia wymiarów liniowych beleczek o więcej niż ≤ 0,04 %. W przypadku gdy ekspansja beleczek z zaprawy wg PB/1/18 wynosi > 0,10 % (0,15 % dla kruszyw drobnych) i ≤ 0,30 % i jednocześnie ekspansja beleczek z betonu wg PB/2/18 wynosi > 0,04 % i ≤ 0,12 %, kruszywo ocenia się jako umiarkowanie reaktywne R1 i może być ono stosowane dla klasy środowiska E2 i E3 wyłącznie przy ograniczonej zawartości alkaliów w betonie i przy zastosowaniu dodatków pucolanowo-hydraulicznych SCM. Dla klasy środowiska E2 i E3 nie mają zastosowania kruszywa silnie reaktywne R2 i bardzo silnie reaktywne R3.			

Tabela 3. Wymagania dla kruszywa drobnego

Lp.	Właściwość	Metoda badania	Wymagania
1	2	3	4

1	Uziarnienie kruszywa, wymagana kategoria:	PN-EN 933-1	$G_F 85$
2	Tolerancje typowego uziarnienia kruszywa deklarowanego przez producenta:	PN-EN 933-1	zgodne z załącznikiem C PN-EN 12620+A1:2010
3	Zawartość pyłów; kategoria nie wyższa niż:	PN-EN 933-1	$f_3^{1)}$
4	Gęstość ziaren w stanie suchym	PN-EN 1097-6	deklarowana przez producenta
5	Gęstość nasypowa	PN-EN 1097-3	deklarowana przez producenta
6	Reaktywność alkaliczna; kategoria:	wg PB/1/18 i PB/2/18	R0, w przypadku klasy obiektu S4 wg Tabeli 1
		wg PB/1/18 i PB/2/18 ²⁾	R0 lub R1, w przypadku klasy obiektu S3 wg Tabeli 1
7	Zawartość siarczanów rozpuszczalnych w kwasie, nie wyższa niż kategoria:	PN-EN 1744-1	AS _{0,2}
8	Zawartość siarki całkowitej; wartość nie wyższa niż w %:	PN-EN 1744-1	1,0
9	Lekkie zanieczyszczenia, wartość nie wyższa niż w %:	PN-EN 1744-1	0,5
10	Zawartość substancji organicznych	PN-EN 1744-1	barwa nie ciemniejsza niż wzorcowa
1) zawartość pyłów w tej kategorii należy ograniczyć do max. 1,5 %, np. przez płukanie kruszywa przed sporządzeniem z niego mieszanki betonowej, 2) przypadku stwierdzenia, że badane kruszywo odpowiada kategorii R1 reaktywności (kruszywo umiarkowanie reaktywne – zwiększenie wymiarów liniowych beleczek z zaprawy kruszywa z cementem wg badania PB/1/18 w przedziale > 0,10 % (0,15 % dla kruszyw drobnych) i ≤ 0,30% długości), należy wykonać badanie dodatkowe zgodnie z PB/2/18; kruszywo dopuszcza się wtedy do zastosowania przy spełnieniu wymagania: reaktywność alkaliczna kruszywa z cementem nie wywołuje w jego wyniku zwiększenia wymiarów liniowych beleczek o więcej niż ≤ 0,04 %. W przypadku gdy ekspansja beleczek z zaprawy wg PB/1/18 wynosi > 0,10 % (0,15 % dla kruszyw drobnych) i ≤ 0,30 % i jednocześnie ekspansja beleczek z betonu wg PB/2/18 wynosi > 0,04 % i ≤ 0,12 %, kruszywo ocenia się jako umiarkowanie reaktywne R1 i może być ono stosowane dla klasy środowiska E2 i E3 wyłącznie przy ograniczonej zawartości alkaliów w betonie i przy zastosowaniu dodatków pucolanowych hydraulicznych SCM. Dla klasy środowiska E2 i E3 nie mają zastosowania kruszywa silnie reaktywne R2 i bardzo silnie reaktywne R3.			

Reaktywność alkaliczno- krzemionkowa kruszywa

Oznaczenie kategorii reaktywności alkalicznej kruszywa jest warunkiem koniecznym jego zastosowania w betonie konstrukcyjnym drogowych obiektów inżynierskich. Stosowanie do betonu kruszywa o nieznannej kategorii reaktywności alkalicznej jest wykluczone.

Klasyfikacja kruszywa ze względu na reaktywność oraz kryteria oceny reaktywności kruszywa w zależności od zastosowanej metody badawczej (PB/1/18 i PB/2/18) zostały przedstawione w Tabeli 4.

Tabela 4. Kategoryzacja reaktywności kruszywa do betonu

Metoda badawcza	Kategoria reaktywności kruszywa					
	Niereaktywne R0		Umiarkowanie reaktywne R1		Silnie reaktywne R2	Bardzo silnie reaktywne R3
	kruszywo drobne	kruszywo grube	kruszywo drobne	kruszywo grube	kruszywo drobne; kruszywo grube	kruszywo drobne; kruszywo grube
Procedura badawcza GDDKiA PB/1/18 (metoda przyspieszona)	Wydłużenie próbek zaprawy po 14 dniach, %					
	≤ 0,15	≤ 0,10	> 0,15; ≤ 0,30	> 0,10; ≤ 0,30	> 0,30; ≤ 0,45	> 0,45
Procedura badawcza GDDKiA PB/2/18 (metoda długoterminowa)	Wydłużenie próbek betonu po 365 dniach, %					
	≤ 0,04		> 0,04; ≤ 0,12		> 0,12; ≤ 0,24	> 0,24
UWAGA: 1) Jeżeli wyniki klasyfikacji na podstawie wyników przyspieszonej metody pomiaru ekspansji zaprawy (wg PB/1/18) oraz długoterminowej metody pomiaru ekspansji betonu (wg PB/2/18) są niezgodne, to kategorię reaktywności badanego kruszywa przyjąć po zasięgnięciu opinii eksperta. Opinia eksperta powinna być oparta m.in. o szczegółową analizę składu mineralogicznego kruszywa, w tym obecności składników reaktywnych wg PB/3/18, analizę jednorodności surowca do produkcji i produkowanego kruszywa, analizę metodyki i wyników wydłużenia próbek betonu i zaprawy, a także rozpoznanie produktów reakcji za pomocą odpowiednich metod mikroskopowych. W szczególnym przypadku kruszywa przeznaczonego do nawierzchni dróg o wysokiej jakości przy ocenie eksperckiej stosuje się procedurę PB/5/18. 2) W przypadku, gdy ekspansja próbek zaprawy oznaczona wg PB/1/18 po 14-dniach przekracza wartość 0,30 %, to bez względu na wyniki innych metod, kruszywa uważa się za silnie lub bardzo silnie reaktywne (kategoria reaktywności odpowiednio R2 i R3), co wyklucza stosowanie do wykonawstwa betonów przeznaczonych na nawierzchnie dróg i drogowe obiekty inżynierskie. 3) W przypadku, gdy ekspansja próbek betonu oznaczona wg PB/2/18 po 365 dniach przekracza wartość 0,12 %, to bez względu na wyniki innych metod, kruszywo uważa się za silnie lub bardzo silnie reaktywne R2 i R3, co wyklucza stosowanie do wykonawstwa betonów przeznaczonych na nawierzchnie dróg i drogowe obiekty inżynierskie.						

W przypadku wyjątkowo odpowiedzialnych zastosowań kruszyw, np. do betonu w newralgicznych elementach obiektu mostowego o znaczeniu strategicznym, do których dostęp jest utrudniony, a wymiana lub naprawa jest niemożliwa, Inwestor lub Zarządca obiektu może zdecydować o przyjęciu bardziej rygorystycznych kryteriów klasyfikacji reaktywności alkalicznej. Zaostrzone kryteria klasyfikacji stosują się do klasyfikacji kruszywa niereaktywnego R0 i mogą zostać przyjęte jako wydłużenie czasu pomiaru i/lub ograniczenie wydłużenia beleczek zaprawy, np. do 0,10% po 28 dniach w 1M roztworze NaOH. Dostawy takiego kruszywa muszą być realizowane na warunkach umownych z producentem, określających szczególne wymagania odnośnie kryteriów klasyfikacji reaktywności alkalicznej.

a) analiza petrograficzna

Analizę petrograficzną kruszywa należy przeprowadzić wg PB/3/18. Przedmiotem analizy petrograficznej jest identyfikacja skał oraz składników potencjalnie reaktywnych oraz rozpoznanie produktów reakcji alkalia-krzemionka w próbkach zaprawy lub próbkach betonu po zakończeniu badania wg procedur: PB/1/18, PB/2/18, PB/4/18 oraz PB/5/18. Wykaz skał mogących zawierać składniki potencjalnie reaktywne wraz ze wskazaniem składników potencjalnie reaktywnych zestawiono w PB/3/18 Tabela Z3.2.

b) metody badań ekspansji wywołanej reakcją ASR

Dla stosowanego kruszywa należy określić kategorię reaktywności metodami badań ekspansji wywołanej reakcją ASR na podstawie Wytycznych [12].

c) warunki zastosowania naturalnego kruszywa do betonu wg PN-EN 12620 ze względu na reaktywność (na podstawie Wytycznych GDDKiA)

Warunki zastosowania naturalnego kruszywa do betonu konstrukcyjnego w drogowych obiektach inżynierskich wg PN-EN 12620 dla obiektów klasy S4, S3, w kategoriach środowiska E2 i E3, oraz dla kategorii reaktywności kruszywa naturalnego R0, R1, R2, R3 podano w tabeli 5a i 5b. W przypadku drogowych obiektów inżynierskich kategoria oddziaływań środowiska E1 nie ma zastosowania.

Wyklucza się użycie kruszyw o kategorii reaktywności R2 i R3 w betonie konstrukcyjnym do budowy drogowych obiektów inżynierskich.

Tabela 5a. Warunki zastosowania naturalnego kruszywa do betonu w obiekcie klasy S4 w zależności od kategorii oddziaływania środowiska E oraz kategorii reaktywności kruszywa R

Kategoria oddziaływania środowiska	Kategoria reaktywności kruszywa			
	Niereaktywne R0	Umiarkowanie reaktywne R1	Silnie reaktywne R2	Bardzo silnie reaktywne R3
	zawartość Na ₂ O _{eq} w 1 m ³ betonu			
E2	maks. 3,0 kg/m ³	Kruszyw o takiej kategorii reaktywności nie dopuszcza się		
E3	maks. 2,4 kg/m ³			

Uwaga:

Kruszyw grubych ze złóż zwirowych o genezie rzecznej lub polodowcowej nie dopuszcza się do stosowania w obiektach klasy S4, z uwagi na brak doświadczeń krajowych w tym zakresie oraz duże zróżnicowanie ich składu mineralogicznego.

Tabela 5b. Warunki zastosowania naturalnego kruszywa do betonu w obiekcie klasy S3 w zależności od kategorii oddziaływania środowiska E oraz kategorii reaktywności kruszywa R

Kategoria oddziaływania środowiska	Kategoria reaktywności kruszywa			
	Niereaktywne R0	Umiarkowanie reaktywne R1	Silnie reaktywne R2	Bardzo silnie reaktywne R3
	zawartość Na ₂ O _{eq} w 1 m ³ betonu			
E2	bez ograniczeń	(i) maks. 2,4 kg/m ³ i (ii) min. 20%FA albo min. 35%GGBS	Kruszyw o takiej kategorii reaktywności nie dopuszcza się	
E3	maks. 3,0 kg/m ³	(i) maks. 1,8 kg/m ³ i (i) min. 20%FA albo min. 35%GGBS, wymagane potwierdzenie eksperta*		

FA – popiół lotny krzemionkowy wg PN-EN450-1:2012

GGBS – granulowany żużel wielkopiecowy wg PN-EN 15167-1:2007

* Potwierdzenie eksperta powinno być oparte m.in. o analizę wydłużenia próbek zapraw lub betonów wg PB/1/18 – PB/5/18, a także rozpoznanie produktów reakcji alkalia-krzemionka w betonie wg PB/3/18.

Wymaganą przy stosowaniu kruszyw umiarkowanie reaktywnych R1 obniżoną zawartość alkaliów Na₂O_{eq} w betonie, zapewnia stosowanie cementów specjalnych niskoalkalicznych NA - zgodnych z PN-B-19707, w tym cementów portlandzkich CEM I-NA, cementów portlandzkich wieloskładnikowych CEM I-NA zawierających popiół lotny krzemionkowy, granulowany żużel wielkopiecowy lub wapień oraz cementu hutniczego CEM III/A-NA.

Wykonanie serii badań dla różnych stopni zastąpienia cementu CEM I dodatkiem mineralnym zgodnie z PB/4/18 pozwala oszacować ilość danego dodatku mineralnego w betonie, zabezpieczając go przed wystąpieniem negatywnych skutków reakcji ASR.

Metody i częstotliwość badań kruszyw stosowanych do drogowych obiektów inżynierskich określają Wytyczne [12].

2.3.3 Woda

Woda zarobowa do betonu powinna odpowiadać wymaganiom normy PN-EN 1008. Stosowanie wody pitnej nie wymaga badań. Zabrania się stosowania wody z systemów recyklingu.

2.3.4 Domieszki do betonu

Do betonu konstrukcyjnego zaleca się stosowanie domieszek modyfikujących właściwości mieszanki lub stwardniałego betonu, poprawiających właściwości betonu lub zapewniających uzyskanie specjalnych właściwości. Zawartość całkowita stosowanych domieszek do betonu powinna być zgodna z wymaganiami PN-EN 206 i PN-B-06265.

Przydatność domieszek do betonu powinna być ustalona na podstawie wymagań określonych w PN-EN 934-1 i PN-EN 934-2. W składzie i właściwościach stosowanych domieszek, z uwagi na trwałość betonu, szczególnie istotne są:

- zawartość chlorków rozpuszczalnych w wodzie,
- zawartość alkaliów,
- oddziaływanie korozyjne.

Przy doborze domieszki należy uwzględnić jej kompatybilność z cementem i ewentualnym dodatkiem mineralnym (dodatkiem typu II). W przypadku stosowania więcej niż jednej domieszki kompatybilność tych domieszek należy sprawdzić w badaniach wstępnych betonu w czasie projektowania składu mieszanki betonowej.

Do betonu przeznaczanego do wykonania elementów narażonych na oddziaływanie środowiska w klasach ekspozycji: XF2, XF3, XF4 (cykliczne zamrażanie/rozmarzanie) stosuje się domieszkę napowietrzającą.

W przypadku zastosowania domieszki napowietrzającej wraz z inną domieszką lub z cementem zawierającym pozaklinkierowe składniki główne, należy potwierdzić ich kompatybilność w betonie napowietrzonym na podstawie charakterystyki porów powietrznych wg PN-EN 480-11 w odniesieniu do kryteriów zawartych w PN-EN 934-2.

Wtórne dozowanie domieszek na placu budowy może się odbywać wyłącznie za zgodą Inżyniera/Inspektora Nadzoru przez osobę przeszkoloną w zakresie dozowania domieszek. Opakowanie domieszki powinno posiadać etykietę wskazującą rodzaj domieszki i termin przydatności.

2.3.5 Dodatki typu II do betonu

Dodatki typu II do betonu mogą być stosowane według zasad określonych w normie PN-EN 206 i PN-B-06265.

Do betonu konstrukcyjnego dopuszcza się stosowanie:

- pyłu krzemionkowego według PN-EN 13263-1,
- popiołu lotnego zgodnego z PN-EN 450-1 (nie stosuje się do betonu konstrukcyjnego zagęszczanego mechanicznie).

2.4. SKŁAD I WŁAŚCIWOŚCI MIESZANKI BETONOWEJ

Skład mieszanki betonowej powinien być ustalony zgodnie z PN-EN 206. Producent betonu towarowego, na podstawie wymaganych właściwości i ewentualnych dodatkowych właściwości zdefiniowanych w zamówieniu (w PN-EN 206 określanym jako specyfikacja betonu) opracowuje skład betonu konstrukcyjnego. Ustalona receptura mieszanki betonowej powinna być przedstawiona Inżynierowi/Inspektorowi Nadzoru do zatwierdzenia wraz z Deklaracjami Właściwości Użytkowych poszczególnych składników mieszanki oraz wynikami badań wstępnych potwierdzającymi uzyskanie wymaganych właściwości mieszanki betonowej i betonu stwardniałego, wykonanych według zaleceń p. 9.5 normy PN-EN 206.

Dopuszcza się na podstawie p. 6.1, p. 9.5 i załącznika A normy PN-EN 206, jako alternatywne względem badań wstępnych, opracowanie przez Producenta składu betonu na podstawie danych z wcześniejszych badań lub długookresowego doświadczenia z podobnym rodzajem betonu.

W przypadku betonu samozagęszczalnego SCC mieszanka betonowa powinna spełniać trzy podstawowe warunki:

- płynności, co zapewnia szybkie i dokładne wypełnienie formy i otulenie zbrojenia,
- zdolności do samoodpowietrzania, co oznacza samorzutne i szybkie odprowadzenie powietrza pod wpływem siły wyporu,
- stabilności (odporności na segregację).

2.4.1 Współczynnik woda/cement (w/c)

Współczynnik woda/cement (w/c), określany jako stosunek efektywnej zawartości wody do zawartości cementu w mieszance nie powinien być większy niż 0,45 w przypadku klasy wytrzymałości betonu C30/37 i wyższej lub nie większy niż 0,50 w przypadku betonu do klasy C25/30.

2.4.2 Zawartość cementu

Minimalna zawartość cementu w mieszance betonowej nie powinna być mniejsza niż wymagana, w zależności od klas ekspozycji betonu według PN-B-06265. Maksymalna zawartość cementu w mieszance betonowej nie powinna być większa niż:

- 400 kg/m³ dla betonu do klasy C25/30,
- 450 kg/m³ dla betonów klasy C30/37 i wyższych.

W przypadku betonu samozagęszczalnego (SCC) oraz w uzasadnionych przypadkach (za zgodą Inżyniera/Inspektora Nadzoru) dopuszcza się zmianę podanych zawartości cementu o 10%.

2.4.3 Zawartość chlorków

Zawartość chlorków w betonie nie powinna przekraczać maksymalnych wartości podanych w Tabeli 6.

Tabela 6. Maksymalna zawartość chlorków w betonie

Zastosowanie betonu	Klasa zawartości chlorków ^{a)}	Maksymalna zawartość jonów Cl ⁻ w odniesieniu do masy cementu ^{b)} [%]
Bez zbrojenia stalowego lub innych elementów metalowych, z wyjątkiem uchwytów odpornych na korozję	Cl 1,00	1,00
Ze zbrojeniem stalowym lub z innymi elementami metalowymi	Cl 0,20	0,20
	Cl 0,40 ^{c)}	0,40
Ze stalowym zbrojeniem sprężającym, bezpośrednio stykającym się z betonem	Cl 0,10	0,10
	Cl 0,20	0,20
<p><i>Klasa zawartości chlorków odpowiednia w przypadku betonu o specjalnym zastosowaniu zależy od przepisów obowiązujących w miejscu stosowania betonu.</i></p> <p><i>W przypadku stosowania dodatków oraz ich uwzględniania w masie cementu, zawartość chlorków wyraża się jako procentową zawartość jonów chlorkowych w odniesieniu do masy cementu wraz z całkowitą masą uwzględnianych dodatków.</i></p> <p><i>W przypadku betonów zawierających cementy CEM III dopuszcza się różne klasy zawartości chlorków zgodnie z przepisami obowiązującymi w miejscu stosowania betonu.</i></p>		

2.4.4 Skład granulometryczny kruszywa

Maksymalny nominalny wymiar ziaren kruszywa należy dobierać uwzględniając otulinę zbrojenia oraz minimalną szerokość przekroju elementu. Ziarna kruszywa nie powinny być większe niż:

- 1/3 najmniejszego wymiaru przekroju poprzecznego elementu,
 - 3/4 odległości w świetle między prętami zbrojenia leżącymi w jednej płaszczyźnie prostopadłej do kierunku betonowania.
- Uziarnienie kruszywa do betonu ustala się doświadczalnie w czasie projektowania mieszanki betonowej.

Zawartość frakcji do 2 mm w mieszance kruszyw powinna być jak najmniejsza i jednocześnie zapewnić niezbędną urabialność mieszanki betonowej oraz nie powinna przekraczać:

- a) przy zagęszczeniu mechanicznym przez wibrowanie:
 - 42 % w przypadku mieszanki o uziarnieniu do 16,0 mm,
 - 38 % w przypadku mieszanki o uziarnieniu do 22,4 mm,
 - 37 % w przypadku mieszanki o uziarnieniu do 31,5 mm.
- b) w przypadku betonu samozagęszczalnego:
 - 50 % w przypadku mieszanki o uziarnieniu do 16,0 mm,

Uwaga! Maksymalne kruszywo dla betonu samozagęszczalnego 16 mm!

Zalecane graniczne krzywe uziarnienie kruszywa do betonu konstrukcyjnego zagęszczanego mechanicznie i samozagęszczalnego podano w Tabeli 7.

Tabela 7.1. Zalecane graniczne krzywe uziarnienia kruszywa do betonu konstrukcyjnego zagęszczanego mechanicznie

Sito #, [mm]	Ułamek masowy kruszywa przechodzącego przez sito, [%]		
	wymiar kruszywa D ≤ 16,0 mm	wymiar kruszywa D ≤ 22,4 mm	wymiar kruszywa D ≤ 31,5 mm
0,25	3÷8	2÷9	2÷8
0,50	7÷20	5÷17	5÷18
1,0	12÷32	9÷26	8÷28
2,0	21÷42	16÷38	14÷37
4,0	36÷56	28÷51	23÷47
8,0	60÷76	45÷67	38÷62
16,0	100	73÷91	62÷80
22,4	-	100	76÷92
31,5	-	-	100

Tabela 7.1. Zalecane graniczne krzywe uziarnienia kruszywa do betonu konstrukcyjnego samozagęszczalnego

Sito #, [mm]	Ułamek masowy kruszywa przechodzącego przez sito, [%]
	wymiar kruszywa D ≤ 16,0 mm
0,25	3÷8
0,50	7÷20
1,0	12÷32
2,0	21÷42
4,0	36÷56
8,0	60÷76
16,0	100

2.4.5 Zawartość powietrza

Zawartość powietrza w mieszance betonowej badana zgodnie z PN-EN 12350-7 nie powinna przekraczać wartości granicznych podanych w PN-B-06265.

2.4.6 Konsystencja mieszanki betonowej

Konsystencja mieszanki betonowej powinna być dostosowana do warunków zagęszczenia i zabudowy, tzn. wymiarów przekroju elementu, objętości elementu, zagęszczenia i układu prętów zbrojeniowych. Konsystencja mieszanki betonowej powinna być określona poprzez klasę wg metody opadu stożka zgodnie z PN-EN 12350-2 lub metody rozplywu stożka zgodnie z PNEN 12350-8. Dopuszcza się także określenie konsystencji mieszanki betonowej poprzez zdefiniowanie założonej wartości opadu

stożka w mm. Klasa konsystencji mieszanki betonowej powinna zostać ustalona na etapie zatwierdzania receptury przez Inżyniera/Inspektora Nadzoru.

3. SPRZĘT

3.1. WYMAGANIA OGÓLNE DOTYCZĄCE SPRZĘTU

Wymagania ogólne dotyczące sprzętu podano w STWiORB DM.00.00.00. "Wymagania ogólne".

3.2. WYTWÓRNA MIESZANKI BETONOWEJ

Mieszanka betonowa powinna być produkowana w zautomatyzowanych wytwórniach zapewniających:

- dokładność dozowania poszczególnych składników,
- dokonywanie pomiaru wilgotności kruszyw z automatyczną korektą dozowanej wody zarobowej do mieszanki,
- równomierne rozproszanie składników,
- uzyskanie jednorodnej konsystencji.

Jeżeli przewiduje się produkcję mieszanki w warunkach zimowych, wytwórnia powinna być odpowiednio do nich przystosowana, tzn. zaopatrzona w systemy ogrzewania wody i kruszyw oraz odpowiednie, termoizolowane pomieszczenie.

Cement, kruszywa oraz dodatki proszkowe należy dozować wagowo. Woda zarobowa, domieszki oraz ciekłe dodatki mogą być dozowane wagowo lub objętościowo.

Wymagania dla urządzenia dozującego oraz dopuszczalne tolerancje dozowania składników mieszanki według PN-EN 206 podano w Tabeli 8.

Tabela 8. Wymagania dotyczące urządzenia dozującego oraz dopuszczalne tolerancje dozowania składników mieszanki betonowej

Wymagania dotyczące urządzenia dozującego		
Dozowanie wagowe		
Ładunek w % pełnej ładowności	Minimalny ładunek ^{a)} do 20% pełnej ładowności	20% pełnej ładowności do maksymalnego ładunku ^{a)}
Maksymalny dopuszczalny błąd w % ładunku	± 2%	± 1%
Dozowanie objętościowe		
Zmierzona objętość	< 30 l	≥ 30 l
Maksymalny dopuszczalny błąd w % objętości	± 3%	± 2%
^{a)} Minimalny i maksymalny ładunek określa producent urządzenia		
Tolerancje dozowania składników mieszanki betonowej		
Składniki mieszanki betonowej	Cement, Woda, Łącznie kruszywa Dodatki i włókna stosowane w ilościach > 5% masy cementu	Domieszki, dodatki i włókna stosowane w ilościach ≤ 5% masy cementu
Dopuszczalne tolerancje	± 3 % wymaganej ilości	± 5 % wymaganej ilości
Uwaga: Tolerancja jest różnicą między wartością założoną a wartością zmierzoną		

Wagi dozujące powinny być kontrolowane co najmniej raz na dwa miesiące, wzorcowane przy rozpoczęciu produkcji, a następnie przynajmniej raz na rok. Urządzenia dozujące wodę powinny być sprawdzane co najmniej raz na miesiąc.

3.3. WARUNKI PROWADZENIA PRODUKCJI

Ocenę i weryfikację stałości właściwości użytkowych wytwarzanego betonu należy prowadzić według krajowego systemu 2+.

Wykonawca musi mieć własne laboratorium lub też, za zgodą Inżyniera/Inspektora Nadzoru, zlecić nadzór laboratoryjny niezależnemu laboratorium zewnętrznemu. Inżynier ma prawo do inspekcji laboratorium Wykonawcy.

4. TRANSPORT

4.1. WYMAGANIA OGÓLNE DOTYCZĄCE TRANSPORTU

Wymagania ogólne dotyczące transportu podano w STWiORB DM.00.00.00. "Wymagania ogólne".

4.2. TRANSPORT MATERIAŁÓW

Każda dostarczona partia cementu, różniąca się rodzajem, klasą wytrzymałości lub innymi właściwościami, powinna być magazynowana oddzielnie, tak aby można ją było łatwo zidentyfikować.

Cement w workach należy przewozić środkami transportu zapewniającymi zabezpieczenie cementu przed zamoczeniem.

Transport kruszyw nie powinien powodować ich segregacji.

Kruszywo należy magazynować na utwardzonym i zabezpieczonym przed podmakaniem (odwodnionym) podłożu w sposób umożliwiający separację różnych rodzajów kruszywa i zapobiegający przed ich zanieczyszczeniem.

Transport i przechowywanie domieszek oraz dodatków powinno być zgodne z zaleceniami Producenta/Dostawcy oraz odpowiednimi Polskimi Normami.

4.3. OGÓLNE ZASADY TRANSPORTU MIESZANKI BETONOWEJ

Organizacja transportu (dobór środków, czas trwania) powinna zapewnić dostarczenie do miejsca układania mieszanki betonowej o takiej urabialności, a w przypadku mieszanek napowietrzanych, także wymaganej zawartości powietrza, jakie zostały przyjęte na etapie zatwierdzenia składu betonu dla danego sposobu zagęszczania i rodzaju elementu.

Podczas załadunku, transportu i rozładunku, a także transportu wewnętrznego na placu budowy, należy zminimalizować niepożądane zmiany jakości mieszanki betonowej, takie jak segregacja składników, wydzielanie się wody, wyciek zaczynu i wszelkie inne zmiany.

Transport mieszanki betonowej w betonomieszkarkach samochodowych (betonowozach) mieszających ją w czasie jazdy, powinien być tak zorganizowany, aby wyładunek następował bezpośrednio nad miejscem ułożenia mieszanki lub, jeżeli jest to niemożliwe, w pobliżu betonowanego elementu obiektu. W miejscu układania mieszanka betonowa może być transportowana za pomocą:

- pomp zamontowanych na podwoziu samochodowym z ruchomym wysięgnikiem,
- pomp stacjonarnych z zastosowaniem systemu rurociągów i specjalistycznych urządzeń do betonu,

Czas transportu mieszanki betonowej (od momentu załadunku samochodu do jego wyładunku) nie powinien przekraczać okresu wstępnego wiązania. W przypadku mieszanki betonowej nie zawierającej domieszek o działaniu opóźniającym, w temperaturze otoczenia atmosferycznego nie przekraczającej +10°C, pojemniki samochodowe należy całkowicie rozładować w czasie nie dłuższym niż 90 min, licząc od chwili pierwszego kontaktu wody z cementem. Przy temperaturze otoczenia do +20°C czas ten powinien nie przekraczać 60 min, a przy temperaturze otoczenia do +30°C 30 min.

Sumaryczne czasy od momentu dodania wody do mieszanki od rozpoczęcia jej produkcji i do momentu jej ułożenia w deskowaniu, mogą być dłuższe o co najwyżej 30 min od ww. podanych czasów transportu.

Inżynier/Inspektor Nadzoru ma obowiązek do odrzucenia partii transportowanego betonu, która nie spełnia warunków opisanych powyżej.

Warunki dostawy mieszanki betonowej do miejsca jej układania powinny być zgodne z wymaganiami PN-EN 206.

5. WYKONANIE ROBÓT

5.1. WYMAGANIA OGÓLNE

Wymagania ogólne dotyczące wykonywania robót podano w STWiORB DM.00.00.00. "Wymagania ogólne".

5.2. ZALECENIA OGÓLNE

5.2.1 Zgodność wykonywania robót z dokumentacją

Sposób wykonania robót powinien być zgodny z dokumentacją projektową, STWiORB oraz wymaganiami odpowiednich Polskich Norm, a także dokumentacją technologiczną dostarczoną przez Wykonawcę i zatwierdzoną przez Inżyniera/Inspektora Nadzoru.

Wymaga się dla całej konstrukcji klasę wykonania „3”, oraz klasę pielęgnacji co najmniej „3”, zgodnie z zasadami określonymi w PN-EN 13670.

Dokumentacja technologiczna dostarczona przez Wykonawcę powinna zawierać Program Zapewnienia Jakości (PZJ) oraz Projekt Organizacji Robót (POR) wraz z harmonogramem uwzględniającym wszystkie warunki, w jakich będą wykonywane roboty betonowe, projekty wykonawcze rusztowań i deskowań, projekt technologiczny betonowania.

5.2.2 Projekt technologiczny betonowania

Projekt technologiczny betonowania powinien obejmować:

- organizację ruchu na drogach dojazdowych do terenu budowy i drogach na terenie budowy,
- specyfikację betonu, receptury mieszanek betonowych, wymagania dodatkowe dotyczące betonu (w tym w szczególności wymagania dotyczące betonu przeznaczonego na elementy masywne),
- sposób wytwarzania mieszanki betonowej,
- sposób transportu mieszanki betonowej,
- projekt betonowania zawierający ustawienie pomp do podawania mieszanki betonowej,
- harmonogram betonowania, który powinien określać m.in.: prędkość układania i zagęszczania mieszanki betonowej, kierunki betonowania, fazy betonowania i planowane czasy ich realizacji, wykaz przerw w betonowaniu oraz sposób łączenia betonu w przerwach,
- sposób i czas trwania pielęgnacji betonu,
- sposób i czas trwania pielęgnacji i ochrony termicznej betonu elementów masywnych,
- sposób i warunki rozformowania konstrukcji,
- metodologię naprawy ewentualnych błędów wykonania, w tym naprawy powierzchni betonu,
- zestawienie wymaganych badań i pomiarów.

5.2.3 Roboty przygotowawcze

Przed przystąpieniem do betonowania, Inżynier/Inspektor Nadzoru powinien potwierdzić prawidłowość wykonania robót poprzedzających betonowanie, a w szczególności:

- prawidłowość montażu rusztowania i deskowania,
- prawidłowość wykonania zbrojenia,
- prawidłowość przygotowania miejsc wprowadzania węża pompy lub rękawa pojemnika na mieszankę betonową w szkielet zbrojeniowy – w celu zapewnienia właściwego układania mieszanki betonowej w elemencie,
- zgodność rzędnych z dokumentacją projektową, w tym uwzględnienie podniesień wykonawczych.
- czystość powierzchni wewnętrznej deskowania oraz obecność przekładek dystansowych zapewniających wymaganą grubość otulenia prętów zbrojeniowych,
- przygotowanie powierzchni betonu uprzednio ułożonego, np. w miejscu przerw roboczych,
- prawidłowość wykonania wszystkich robót zanikających, np. wykonania przerw dylatacyjnych, warstw izolacyjnych, itp.,
- prawidłowość rozmieszczenia i zamocowania w sposób niezawodny elementów, które przewidziane są do wbetonowania (kanały, wpusty, sączki, kotwy, rury itp.),
- gotowość sprzętu i urządzeń do betonowania.

5.2.4 Deskowania

Należy zapewnić wysoką jakość deskowania i jego montażu. Wybór systemu deskowania należy do Wykonawcy. System powinien zapewnić ciągłość wykonywanej pracy oraz uzyskanie wymaganej powierzchni betonu. Zastosowany system musi być zatwierdzony przez Inżyniera/Inspektora Nadzoru.

5.2.5 Rusztowania

Rusztowania i ich posadowienie dla ustroju niosącego należy wykonywać według projektu technologicznego, opartego na obliczeniach statyczno-wytrzymałościowych. Rusztowania muszą uwzględniać podniesienie wykonawcze ustroju niosącego (podane w dokumentacji projektowej) oraz wpływ osiadania samych podpór tymczasowych przyjętych przez Wykonawcę. Sposób posadowienia rusztowania mostów należy uzgodnić z administratorem cieku lub rzeki oraz uzyskać wszelkie pozwolenia.

W konstrukcji rusztowań można dopuścić następujące odchylenia od wymiarów lub położenia:

- zmniejszenie przekroju elementu nie więcej niż o 15%,
- odchylenie rozstawu pali lub ram do 5 %, lecz nie więcej niż o 20 cm,
- odchylenie od pionu pali lub ram do 0,01 radiana w mierze łukowej, lecz nie więcej niż wychylenie o ± 10 cm w poziomie w mierze liniowej,
- różnice w rozstawie belek poprzecznych (oczepów) lub podłużnic (rygli lub dźwigarów) o ± 20 cm,
- różnice w położeniu górnej krawędzi oczepu + 2 cm i - 1 cm, strzałki różne od obliczeniowych do 10 %.

Na wierzchu rusztowań powinny być pomosty z desek z obustronnymi poręczami wysokości co najmniej 1,1 m i z krawędziami wysokości 0,15 m.

5.2.6 Wytwarzanie mieszanki betonowej

Wytwarzanie mieszanki betonowej powinno odbywać się wyłącznie w wytwórni betonu, która umożliwia spełnienie wymagań niniejszych STWiORB. Wytwarzanie mieszanki betonowej powinno odbywać się na podstawie receptury mieszanki zaakceptowanej przez Inżyniera/Inspektora Nadzoru.

Domieszki, jeśli są stosowane, należy dodawać podczas zasadniczego procesu mieszania, z wyjątkiem domieszek znacznie redukujących ilość wody, które można dodawać po zasadniczym procesie mieszania, wówczas mieszankę betonową należy powtórnie mieszać do momentu, aż domieszka będzie całkowicie rozprowadzona w zarobie lub ładunku oraz osiągnie swoją pełną skuteczność. W takim wypadku czas mieszania przyjmuje się 1 minuta/1m³ mieszanki betonowej, jednak nie krócej niż 5 minut, przy maksymalnych obrotach mieszalnika. Czas mieszania składników powinien być ustalony doświadczalnie, w zależności od składu i wymaganej konsystencji produkowanej mieszanki oraz rodzaju urządzenia mieszającego. Nie może być jednak krótszy niż 30 s.

Czas i szybkość mieszania powinny być tak dobrane, aby wyprodukować mieszankę spełniającą wymagania niniejszych STWiORB. Zarób mieszanki betonowej powinien być jednorodny, tak aby w czasie jej transportu i innych operacji technologicznych nie nastąpiła segregacja składników. Urabialność mieszanki powinna pozwolić na uzyskanie maksymalnej szczelności bez wystąpienia pustek w masie betonu lub na jego powierzchni. Produkcja mieszanki betonowej i betonowanie powinny zostać przerwane, gdy temperatura spadnie poniżej +5°C za wyjątkiem sytuacji szczególnych, kiedy został przez Inżyniera/Inspektora Nadzoru zatwierdzony PZJ na betonowanie w warunkach zimowych. Wówczas betonowanie należy prowadzić z reżimem technologicznym zgodnie z zatwierdzonym PZJ.

Urabialność nie powinna być osiągana przy większym zużyciu wody niż było to określone w recepturze mieszanki.

5.2.7 Podawanie, układanie i zagęszczanie mieszanki betonowej

5.3.3.1. Roboty przed rozpoczęciem układania mieszanki betonowej

Przed rozpoczęciem układania mieszanki betonowej należy sprawdzić prawidłowość wykonania wszystkich robót poprzedzających betonowanie zgodnie z pkt. 5.

Deskowanie należy powleć środkiem antyadhezyjnym, który powinien być dobrany i stosowany w taki sposób, aby nie miał szkodliwego wpływu na beton, stal zbrojeniową, deskowanie i konstrukcję.

Należy pamiętać o wykonaniu wszelkiego rodzaju otworów, nisz, zagłębień, zamocowań zgodnie z dokumentacją projektową. Wszystkie konsekwencje wynikające z braku lub nieprawidłowości tych elementów obciążają całkowicie Wykonawcę zarówno jeśli chodzi o późniejsze rozkucie i naprawy, jak i ewentualne opóźnienia w wykonaniu prac własnych i towarzyszących (wykonywanych przez innych podwykonawców).

5.3.3.2. Układanie mieszanki betonowej

Wysokość swobodnego zrzucania mieszanki betonowej nie powinna przekraczać 0,5 m od powierzchni, na którą spada. W przypadku, gdy wysokość ta jest większa, mieszankę należy podawać za pomocą rynny zsykowej (do wysokości 3,0 m) lub leja zsykowego teleskopowego (do wysokości 8,0 m). Przy układaniu mieszanki betonowej z wysokości większej niż 8m należy stosować odcinkowe przewody giętkie, zaopatrzone w końcowe urządzenia do redukcji szybkości spadającej mieszanki.

W przypadku gdy wysokość podawania mieszanki betonowej SCC jest większa niż 1,0 m zaleca się betonowanie kontraktorowe lub półkontraktorowe. Mieszankę betonową SCC można podawać za pomocą pomp. W takim przypadku nie wolno dopuszczać do zalewania kosza pompy wodą przed rozpoczęciem procesu betonowania, celem zwilżenia pompy i jej przewodów. Dopuszcza się podawanie mieszanki betonowej SCC pod ciśnieniem, pompując od dołu przez specjalne zamki w deskowaniu, których rozstaw musi zapewnić jednorodne wypełnienie przekroju. Przy przekrojach zamkniętych od góry musi być zapewnione samoodpowietrzenie podczas betonowania oraz kontrola wypełnienia mieszanką betonową.

W celu zapewnienia powyższych warunków układania mieszanki betonowej, w szkielecie zbrojenia elementu muszą być przygotowane przed betonowaniem odpowiednie otwory umożliwiające wprowadzenie węża pompy betonu lub rękawa podajnika, rynny zsykowej lub leja zsykowego na wymaganą głębokość i w odpowiednim rozstawie, nie większym niż 2,5 m.

Miejsca te powinny być wskazane w projekcie zbrojenia i powinny być odpowiednio i wyraźnie zaznaczone na szkielecie zbrojenia, np. przy użyciu farby o jaskrawym kolorze, tak aby w trakcie betonowania, również w warunkach nocnych, były łatwe do lokalizacji przez brygadę betoniarzy, operatora pompy do betonu i/lub operatora dźwigu.

Mieszankę betonową należy układać przy zachowaniu następujących warunków ogólnych:

- w czasie betonowania należy stale obserwować prawidłowość kształtu konstrukcji deskowania i rusztowań, a w razie potrzeby dokonywać pomiaru deformacji (odkształceń/przemieszczeń),
- szybkość i wysokość wypełnienia deskowania mieszanką betonową powinny być określone w zależności od wytrzymałości i sztywności deskowania przyjmującego parcie świeżo ułożonej mieszanki betonowej, szczególną uwagę należy zwrócić przy stosowaniu mieszanki betonowej SCC,

- w okresie upalnej, słonecznej pogody, ułożona mieszanka powinna być niezwłocznie zabezpieczona przed nadmierną utratą wody,
 - w czasie deszczu mieszanka betonowa powinna być chroniona przed wodą opadową (podczas układania i po ułożeniu); gdy na świeżo ułożoną mieszankę spadnie nadmierna ilość wody, która może spowodować zmianę konsystencji mieszanki, wodę tę należy usunąć,
 - w miejscach, w których skomplikowany kształt deskowania lub gęsto ułożone zbrojenie utrudnia mechaniczne zagęszczenie mieszanki, należy dodatkowo stosować zagęszczenie ręczne (sztychowanie).
- Przy wykonywaniu monolitycznych elementów konstrukcji należy przestrzegać dokumentacji technologicznej, która powinna uwzględniać następujące zalecenia:
- w fundamentach i korpusach podpór mieszankę betonową należy układać bezpośrednio z pojemnika lub rurociągu pompy, bądź też za pośrednictwem rynny, warstwami o grubości do 40 cm, zagęszczając wibratorami wglębnymi,
- w elementach o bardzo gęstym zbrojeniu, nie pozwalającym na użycie wibratorów wglębnych buławowych, należy używać wibratorów wglębnych prętowych,
 - przy wykonywaniu płyt mieszankę betonową należy układać bezpośrednio z pojemnika lub rurociągu pompy,
 - przy betonowaniu kap chodnikowych, gzymsów, wsporników, zamków i stref przydylatacyjnych stosować wibratory wglębne,
 - przerwa w układaniu poszczególnych warstw nie powinna być dłuższa niż 15 min.

Mieszanka betonu samozagęszczalnego SCC powinna być układana w jednej ciągłej operacji, a miejsca jej podawania powinny być tak rozmieszczone, aby powierzchnia układanej mieszanki była cały czas w ruchu. Zaleca się poziomy przepływ mieszanki betonowej oraz ograniczenie swobodnego spadku. W razie awaryjnego wystąpienia przerwy roboczej na okres ponad 2 godzin, miejsce szwu roboczego należy przykryć folią lub zwilżyć wodą w momencie wznowienia betonowania. Jeśli przerwa jest dłuższa niż 12 h, szew należy uszorstnić mechanicznie lub pokryć warstwą szepną z gotowej zaprawy.

Przebieg układania mieszanki betonowej w deskowaniu powinien być rejestrowany w dzienniku robót, w którym należy podać:

- datę rozpoczęcia i zakończenia betonowania poszczególnych elementów obiektu,
- projektowaną wytrzymałość betonu na ściskanie, robocze receptury mieszanek betonowych, konsystencję mieszanki betonowej oraz zawartość powietrza w mieszance,
- daty, sposób, miejsce i liczbę pobranych próbek kontrolnych betonu oraz ich oznakowanie, a następnie terminy i wyniki badań,
- temperaturę zewnętrzną powietrza wilgotność i inne dane dotyczące warunków atmosferycznych.

Betonowanie podwodne należy wykonywać przy spełnieniu następujących wymagań:

- leje przenośne o średnicach od 0,15 m do 0,20 m poszerzone stożkowo w górnej części w celu łatwiejszego wprowadzania mieszanki betonowej lub odpowiednie leje nieruchome należy opuszczać do dna i w tym położeniu wypełniać mieszanką betonową, aby następna porcja mieszanki, która będzie wrzucana do leja nie przechodziła przez warstwę wody,
- stopniowemu podnoszeniu leja powinien towarzyszyć wypływ od dołu mieszanki betonowej,
- w przypadku większych wymiarów betonowanych elementów, należy mieszankę rozprowadzić równomiernie na spodniej obudowie przestrzeni, korzystając z ruchomego lub elastycznego rękawa,
- w przypadku mniejszych wymiarów elementu, np. w rurach, mieszanka wypływająca ze stacjonarnej rury powinna wypełniać całą przestrzeń, tworząc spłaszczony stożek.

Betonowanie elementów masowych powinno być prowadzone, tak aby wyeliminować wpływ temperatury i skurczu. Mieszanka betonowa powinna być dostarczana na miejsce ułożenia w sposób ciągły, przy maksymalnym zmechanizowaniu jej transportu i układania.

Mieszankę należy układać warstwami poziomymi o jednakowej grubości, dostosowanej do charakterystyki wibratorów przewidzianych do zagęszczania mieszanki. Każda warstwa powinna być układana bez przerwy i tylko w jedną stronę. Układanie mieszanki uskokami (schoďkami) może być dopuszczane, jeżeli tego rodzaju przebieg betonowania został ustalony w projekcie technologicznym betonowania, a sam tryb układania określono szczegółowo. Górna powierzchnia poszczególnych warstw nie powinna być wygładzana (z wyjątkiem ostatniej warstwy wierzchniej).

Harmonogram betonowania elementów masowych obiektu oraz zasady pomiaru temperatury zabetonowanych części w trakcie dojrzewania powinny być podane w projekcie technologicznym betonowania, a w szczególności dotyczy to:

- szybkości układania i zagęszczania mieszanki betonowej,
- kierunków betonowania,

- poszczególnych faz betonowania i planowanych czasów ich realizacji,
- metod ochrony betonu przed czynnikami atmosferycznymi,
- metod zapewnienia nieprzekroczenia maksymalnej dopuszczalnej temperatury oraz właściwego rozkładu temperatur w dojrzewającym elemencie.

Wykonawca robót zobowiązany jest do opracowania i przedstawienia szczegółowej technologii betonowania, uwzględniającej posiadany sprzęt, doświadczenie oraz rzeczywiste warunki organizacyjno-logistyczne do zatwierdzenia przez Inżyniera/Inspektora Nadzoru.

5.3.3.3. Zagęszczanie mieszanki betonowej

Mieszanka betonowa powinna być tak układana i zagęszczana, aby zbrojenie i wkładki były obetonowane, grubość otulenia miała wartość określoną w projekcie, a beton osiągał przewidywaną wytrzymałość. Mieszanka betonowa w czasie zagęszczania nie powinna ulegać rozsegregowaniu, a zawartość powietrza w mieszance betonowej po ułożeniu i zagęszczeniu nie powinna odbiegać od wartości dopuszczalnej.

Zakres i sposób skutecznego stosowania każdego typu wibratora, w tym: czas wibrowania na jednym stanowisku za pomocą wibratora pograżalnego, szybkość przesuwu wibratorów powierzchniowych, skuteczny promień działania każdego typu wibratora, powinien zostać ustalony doświadczalnie w zależności od przekroju konstrukcji, mocy wibratorów, odległości ich ustawienia, charakterystyki mieszanki betonowej.

Sposób zagęszczania mieszanki betonowej powinien być uzgodniony i zatwierdzony przez Inżyniera/Inspektora Nadzoru.

Przy zagęszczaniu mieszanki betonowej należy stosować następujące warunki:

- wibratory wgłębne (pograżalne) należy stosować o częstotliwości min. 6000 drgań na minutę z buławami o średnicy nie większej niż 0,65 odległości między prętami zbrojenia leżącymi w płaszczyźnie poziomej,
- niedopuszczalne jest opieranie buławy wibratora o pręty zbrojeniowe oraz deskowanie, odległość sąsiednich zagłębień wibratora pograżalnego nie powinna być większa niż 1,5-krotny skuteczny promień działania wibratora,
- grubość warstwy zagęszczanej mieszanki betonowej nie powinna być większa od 1,25 długości buławy wibratora (roboczej jego części),
- wibrator w czasie pracy powinien być zagłębiony na 50 mm do 100 mm w dolną warstwę poprzednio ułożonej mieszanki,
- grubość płyt zagęszczanych wibratorami nie powinna być mniejsza niż 12 cm; płyty o mniejszej grubości należy zagęszczać za pomocą łat wibracyjnych,
- belki (łaty) wibracyjne powinny być stosowane do wyrównania powierzchni betonu płyt pomostów i charakteryzować się jednakowymi drganiami na całej długości,
- wibratory przyczepne mogą być stosowane do zagęszczania mieszanki betonowej w elementach nie grubszych niż 0,5 m przy jednostronnym dostępie oraz 2,0 m przy obustronnym, górny obszar elementów pionowych powinien być wtórnie zawibrowany.

Betonowanie elementów z betonu samozagęszczalnego SCC należy prowadzić w tempie umożliwiającym swobodne rozpyływanie i podnoszenie się mieszanki w deskowaniu, z szybkością dostosowaną do parcia na deskowanie i umożliwiającą samooodpowietrzanie się mieszanki betonowej. Mieszanek betonowych samozagęszczalnych SCC nie należy zagęszczać mechanicznie.

Zagęszczanie mieszanki betonowej w elementach masywnych obiektów powinno być dokonywane za pomocą wibratorów wgłębnych pojedynczych lub zespołu wibratorów na wspólnej ramie. Zagęszczanie mieszanki za pomocą wibratorów powierzchniowych dopuszcza się tylko dla warstwy wierzchniej.

Okres pomiędzy wykonaniem jednej warstwy a rozpoczęciem następnej powinien być ustalony doświadczalnie w zależności od temperatury otoczenia, warunków atmosferycznych, właściwości cementu i innych przewidywanych czynników.

5.3.3.4. Przerwy w betonowaniu

Przerwy robocze w betonowaniu konstrukcji powinny się znajdować w miejscach przewidzianych w dokumentacji projektowej i uzgodnionych z Inżynierem/Inspektorem Nadzoru. Kąt nachylenia płaszczyzny styku mieszanki betonowej ułożonej powinien być zbliżony do 45°. W przypadku konstrukcji bardziej odpowiedzialnych ukształtowanie powierzchni betonu w przerwie roboczej należy uzgodnić z Projektantem.

Dokładny czas rozpoczęcia nakładania kolejnej warstwy betonu powinien być ustalony w zależności od warunków atmosferycznych, właściwości cementu i innych czynników wpływających na jakość konstrukcji. Jeżeli temperatura powietrza jest wyższa niż +20°C, to czas trwania przerwy nie powinien przekraczać 2 godzin.

W przypadku wznowienia betonowania po dłuższej przerwie płaszczyznę styku należy starannie przygotować do późniejszego połączenia betonu stwardniałego z betonem świeżo nałożonym poprzez:

- usunięcie z powierzchni betonu stwardniałych luźnych okruszków betonu oraz warstwy pozostałego mleczka lub zaczynu cementowego,
- obfite zwilżenie wodą,
- zastosowanie warstwy szczepnej.

Zabiegi te należy wykonać bezpośrednio przed rozpoczęciem betonowania. Po wznowieniu betonowania należy unikać dotykania wibratorem deskowania, zbrojenia i poprzednio ułożonego betonu.

5.2.8 Warunki pogodowe przy układaniu, twardnieniu i dojrzewaniu betonu

5.3.4.1. Temperatura otoczenia

Betonowanie konstrukcji należy wykonywać wyłącznie w temperaturze nie niższej niż +5°C, zachowując warunki umożliwiające uzyskanie przez beton wytrzymałości co najmniej 15 MPa przed pierwszym zamarznięciem.

W wyjątkowych przypadkach dopuszcza się betonowanie w temperaturze do -5°C, jednak wymaga to zgody Inżyniera/Inspektora Nadzoru oraz zapewnienia odpowiedniej temperatury mieszanki betonowej w chwili układania oraz zabezpieczenia uformowanego elementu przed utratą ciepła do uzyskania przez beton wytrzymałości 15 MPa. Przez ten okres temperatura mieszanki betonowej i ułożonego betonu w konstrukcji nie może być niższa niż +5°C.

Temperatura mieszanki betonowej w chwili opróżniania mieszalnika nie powinna być wyższa niż +35°C, a w momencie dostarczenia mieszanki betonowej jej temperatura nie powinna być niższa niż +5°C.

Przy betonowaniu elementów masowych należy przewidzieć wpływ warunków temperaturowych betonowania oraz temperatury wbudowywanej mieszanki betonowej tak, aby zapobiec przekroczeniu maksymalnej dopuszczanej temperatury dojrzewającego betonu wynoszącej +70°C oraz nie dopuścić do wystąpienia gradientu temperaturowego powyżej 25°C.

W okresie obniżonej temperatury roboty betonowe powinny być prowadzone zgodnie z wymaganiami podanymi w Instrukcji ITB nr 282/2011 ze szczególnym uwzględnieniem minimalnej temperatury mieszanki w czasie jej układania oraz sposobu zabezpieczenia świeżo ułożonego betonu przed działaniem niskiej temperatury.

5.3.4.2. Zabezpieczenie robót betonowych podczas opadów

Przed przystąpieniem do betonowania należy przygotować sposób postępowania na wypadek wystąpienia ulewnego deszczu. Konieczne jest przygotowanie odpowiedniej ilości osłon wodoszczelnych dla zabezpieczenia odkrytych powierzchni świeżego betonu. Niedopuszczalne jest betonowanie w czasie deszczu bez stosowania odpowiednich zabezpieczeń.

5.2.9 Pielęgnacja betonu

Pielęgnację betonu należy rozpocząć bezpośrednio po zakończeniu zagęszczania i wykańczania powierzchni, zachowując minimalne okresy pielęgnacji podane w PN-EN 13670.

Okres pielęgnacji betonu dobiera się w zależności od wymaganego rozwoju właściwości betonu definiowanego za pomocą czasu pielęgnacji lub przyrostem wymaganej wytrzymałości betonu na ściskanie po 28 dniach dojrzewania (Tabela 12).

W okresie pielęgnacji betonu należy:

- chronić odsłonięte powierzchnie betonu przed szkodliwym działaniem warunków atmosferycznych, a szczególnie wiatru i promieni słonecznych (w okresie zimowym - mrozu), poprzez ich osłanianie i zwilżanie w sposób dostosowany do pory roku i miejscowych warunków klimatycznych,
- utrzymywać stałą wilgotność ułożonego betonu przez wymagany okres pielęgnacji zwłaszcza przy stosowaniu cementów portlandzkich wieloskładnikowych CEM II i cementów hutniczych CEM III,
- przystąpić do pielęgnacji bezzwłocznie po zagęszczeniu i wykończeniu powierzchni betonowanego elementu (w razie konieczności ochrony swobodnej powierzchni betonu przed powstaniem rys związanych ze skurczem plastycznym, przed wykończeniem powierzchni należy zastosować pielęgnację tymczasową).

Pielęgnacja wilgotnościowa (zwilżanie wodą) oraz pielęgnacja termiczna w przypadku betonowych elementów masowych powinna być prowadzona według specjalnych instrukcji.

W przypadku zagrożenia wystąpienia gradientu temperatury w dojrzewającym elemencie powyżej 15°C/m, należy przewidzieć kontrolę procesu dojrzewania poprzez ciągły pomiar i rejestrację temperatury wewnątrz betonu.

Stosowane do pielęgnacji środki błonotwórcze (powłokotwórcze), наносzone na powierzchnie świeżo ułożonego betonu, powinny odpowiadać następującym wymaganiom:

- utworzenie się szczelnej powłoki powinno nastąpić nie później niż w 24 godziny od chwili aplikacji na powierzchni betonu,
- powstała powłoka powinna być elastyczna i mieć dobrą przyczepność do betonu świeżego i stwardniałego oraz nie ulegać zmyciu pod wpływem deszczu,

– środek błonotwórczy nie powinien przy nanoszeniu przenikać w świeży beton na głębokość większą niż 1 mm i nie powinien wywoływać korozji betonu oraz stali.

Woda stosowana do pielęgnacji betonu powinna odpowiadać wymaganiom PN-EN 1008. Stosowanie do pielęgnacji betonu środków pielęgnacyjnych oraz systemów izolacji powinno być zgodne z wymaganiami odpowiednich norm zharmonizowanych lub Polskich Norm, europejskimi lub krajowymi ocenami technicznymi oraz zaleceniami producenta.

W czasie dojrzewania betonu elementy powinny być chronione przed uderzeniami i drganiami przynajmniej do chwili uzyskania przez niego wytrzymałości na ściskanie co najmniej 15 MPa.

5.2.10 Rozbiórka deskowania i rusztowań

Rozdeskowanie konstrukcji może nastąpić po osiągnięciu przez beton wytrzymałości niezbędnej do bezpiecznego demontażu deskowania, określonej w dokumentacji projektowej.

Stwierdzenie osiągnięcia przez beton odpowiedniej wytrzymałości powinno zostać dokonane na podstawie badań laboratoryjnych próbek pobranych w chwili betonowania danego elementu konstrukcji (obiektu). Dopuszczalne jest zastosowanie aparatury pomiarowej do określania dojrzłości betonu, po wcześniejszym jej wyskalowaniu dla stosowanej w projekcie receptury betonu.

Demontażu rusztowania należy dokonać po przeprowadzeniu wizualnej kontroli powierzchni elementów i po ewentualnym wykończeniu powierzchni elementów.

5.2.11 Wykończenie powierzchni betonu

Beton powinien być układany w deskowaniu w ten sposób, aby zewnętrzne powierzchnie miały wygląd gładki, zwarty, jednolity bez żadnych plam i skaz.

Ewentualne nierówności i kawerny powinny być usunięte, a miejsca przypadkowo uszkodzone powinny zostać dokładnie naprawione zaprawą cementową natychmiast po rozdeskowaniu. Wszystkie wymienione wyżej roboty poprawkowe są wykonywane na koszt wykonawcy.

Ewentualne łączniki stalowe (druć, śruby, itp.), które spełniały funkcję stężeń deskowań lub inną i wychodzą z betonu po rozdeskowaniu, powinny być obcięte przynajmniej 1,0cm pod wykończoną powierzchnią betonu a otwory powinny być wypełnione zaprawą cementową. Tam gdzie tylko możliwe, elementy form deskowania powinny być stabilizowane w dokładnej pozycji przy zastosowaniu prętów stalowych wewnątrz rurek z PCV lub podobnego materiału koloru szarego (rurki pozostają w betonie).

Wyladunek mieszanki ze środka transportowego powinien następować z zachowaniem maksymalnej ostrożności celem uniknięcia rozsegregowania składników.

Zabrania się wyladunku mieszanki w jedną hałdę i rozprowadzenie jej przy pomocy wibratorów. Kolejne betonowania nie mogą tworzyć przerw, nieciągłości ani różnic wizualnych, a podjęcie betonowania może nastąpić tylko po oczyszczeniu, wyszczotkowaniu i zmyciu powierzchni betonu poprzedniego. W przypadku betonowania ciągłego praca winna być wykonywana na zmiany robocze i w dni świąteczne.

Wykonawca ma obowiązek ścisłego wykonywania konstrukcji zgodnie z dokumentacją techniczną, uwzględniając ewentualne korekty wprowadzane przez nadzór autorski lub Inżyniera. Dotyczy to wykonania wszelkiego rodzaju otworów, nisz i zagłębień w konstrukcjach betonowych. Wszystkie konsekwencje wynikające z braku lub nieprawidłowości tych elementów obciążają całkowicie wykonawcę zarówno jeśli chodzi o rozkucia i naprawy, jak i ewentualne opóźnienia w wykonaniu prac własnych i towarzyszących (wykonywanych przez innych wykonawców).

5.2.12 Naprawa wadliwie wykonanego betonu

Wszystkie uszkodzenia powierzchni powinny być naprawione na koszt Wykonawcy. Metodę naprawy powierzchni betonowych zgodną z PN-EN-1504 oraz zgodną z [7].

W przypadku zabrudzeń spowodowanych innymi pracami budowlanymi wykonywanymi już po wykonaniu elementu lub wynikającymi z niedoczyszczenia deskowania, można zastosować umycie powierzchni betonu delikatnymi środkami czyszczącymi.

Uwaga: najbardziej skutecznym sposobem unikania zabrudzeń jest stosowanie odpowiednich zabezpieczeń (np. przez przykrycie matami lub foliami) wykonanego już betonu w trakcie wykonywania innych robót budowlanych.

W celu naprawy uszkodzeń betonu jak pęcherze, raki i inne wady powierzchni należy stosować zaprawę naprawczą drobno lub gruboziarnistą lub ich kombinację, w zależności od wielkości wady i wymaganej faktury. Naprawy należy wykonać zgodnie z projektem technologicznym i wykonać wg odrębnych specyfikacji. Należy dążyć do tego, aby naprawiane miejsca miały możliwie zbliżoną kolorystykę do pozostałej powierzchni.

Przed przystąpieniem do właściwej naprawy należy wykonać powierzchnie próbne w mało widocznym miejscu, w celu sprawdzenia kolorystyki zastosowanej zaprawy i przedstawić je Inżynierowi do zatwierdzenia.

5.2.13 Roboty wykończeniowe

Roboty wykończeniowe powinny być zgodne z dokumentacją projektową i STWiORB. Do robót wykończeniowych należą prace związane z dostosowaniem wykonanych robót do istniejących warunków terenowych, takie jak:

- odtworzenie elementów czasowo usuniętych,
- roboty porządkujące otoczenie terenu robót.

6. KONTROLA JAKOŚCI ROBÓT

6.1. OGÓLNE WYMAGANIA DOTYCZĄCE KONTROLI JAKOŚCI ROBÓT

Ogólne zasady kontroli jakości robót podano w SST DM.00.00.00. "Wymagania ogólne"

6.2. BADANIA I POMIARY WYKONAWCY

Wykonawca jest zobowiązany do przeprowadzania na bieżąco badań i pomiarów w celu sprawdzania czy jakość wykonanych Robót jest zgodna z postawionymi wymaganiami.

Badania i pomiary powinny być wykonywane z niezbędną starannością, zgodnie z obowiązującymi przepisami i w wymaganym zakresie. Badania i pomiary Wykonawca powinien wykonywać z częstotliwością gwarantującą zachowanie wymagań dotyczących jakości robót, lecz nie rzadziej niż wskazano to w STWiORB. Wyniki badań będą dokumentowane i archiwizowane przez Wykonawcę. Wyniki badań Wykonawca jest zobowiązany przekazywać Inżynierowi/Inspektorowi Nadzoru.

6.3. BADANIA I POMIARY KONTROLNE

Badania i pomiary kontrolne są zlecane przez Inżyniera/Inspektora Nadzoru, a których celem jest sprawdzenie, czy jakość zastosowanych materiałów i wyrobów budowlanych (mieszanka betonowej i jej składników, cementów, kruszyw itp.) oraz gotowego betonu i elementu betonowego (wbudowany beton, połączenia itp.) spełniają wymagania określone w kontrakcie.

Pobieraniem próbek, wykonaniem badań i pomiarów na miejscu budowy zajmuje się Laboratorium Zamawiającego/Inżynier/Inspektor Nadzoru przy udziale lub po poinformowaniu przedstawicieli Wykonawcy. Zamawiający decyduje o wyborze Laboratorium Zamawiającego.

6.4. BADANIA I POMIARY KONTROLNE DODATKOWE

W wypadku uznania, że jeden z wyników badań lub pomiarów kontrolnych nie jest reprezentatywny dla ocenianego odcinka budowy, strony kontraktu mogą wystąpić o przeprowadzenia badań lub pomiarów kontrolnych dodatkowych. Badania kontrolne dodatkowe są wykonywane przez Laboratorium Zamawiającego.

Strony Kontraktu decydują wspólnie o miejscach pobierania próbek i wyznaczeniu elementów betonowych do oceny. Jeżeli element betonowy nie może być jednoznacznie i zgodnie wyznaczony, to element ten nie powinien być mniejszy niż 20% ocenianego obiektu.

6.5. BADANIA I POMIARY ARBITRAŻOWE

Badania i pomiary arbitrażowe są powtórzeniem badań lub pomiarów kontrolnych i/lub kontrolnych dodatkowych, co do których istnieją uzasadnione wątpliwości ze strony Inżyniera/Inspektora Nadzoru, Zamawiającego lub Wykonawcy (np. na podstawie własnych badań).

Badania i pomiary arbitrażowe wykonuje się na wniosek strony kontraktu. Badania i pomiary arbitrażowe wykonuje bezstronne, akredytowane laboratorium (w tym inne laboratorium GDDKiA), które nie wykonywało badań lub pomiarów kontrolnych, przy udziale lub po poinformowaniu przedstawicieli stron.

W przypadku wniosku Wykonawcy zgodę na przeprowadzenie badań i pomiarów arbitrażowych wyraża Inżynier/Inspektor Nadzoru po wcześniejszej analizie zasadności wniosku. Zamawiający akceptuje laboratorium, które przeprowadzi badania lub pomiary arbitrażowe.

6.6. BADANIA PRZED PRZYSTĄPIENIEM DO ROBÓT

Przed przystąpieniem do robót Wykonawca powinien:

- uzyskać wymagane dokumenty, dopuszczające wyroby budowlane do obrotu i powszechnego stosowania (certyfikaty zgodności, deklaracje właściwości użytkowych) i na ich podstawie sprawdzić zgodność właściwości materiałów i wyrobów przeznaczonych do wykonania robót z wymaganiami podanymi w STWiORB,
- wykonać własne badania materiałów i wyrobów przeznaczonych do wykonania robót, w celu sprawdzenia ich właściwości z wymaganymi w STWiORB.

Wszystkie dokumenty oraz wyniki badań Wykonawca przedstawia Inżynierowi/Inspektorowi Nadzoru do akceptacji.

6.7. KONTROLA DESKOWAŃ I RUSZTOWAŃ

Badania odbiorcze deskowań i rusztowań należy przeprowadzić po zbudowaniu, a przed rozpoczęciem ich eksploatacji pod kątem zgodności z projektem wykonawczym rusztowań i deskowań. Badania okresowe należy przeprowadzać w trakcie eksploatacji, przed każdą nową fazą robót oraz po mogących mieć wpływ na stan deskowań i rusztowań zjawiskach atmosferycznych (silnych wiatrach, intensywnych opadach, itp.), a także po ewentualnych awariach, uderzeniach montowanymi elementami obiektu mostowego, itp.

Badania elementów rusztowań i deskowań należy przeprowadzać w zależności od użytego materiału zgodnie z :

- PN-S-10050, w przypadku elementów stalowych,
- PN-S-10080, w przypadku konstrukcji drewnianych.

Kontrola stanu wyposażenia, oznakowania i zabezpieczeń deskowań i rusztowań powinna być prowadzona codziennie przez cały okres prowadzonych robót. Podczas budowy rusztowań i deskowań oraz podczas ich obciążania mieszanką betonową powinny być prowadzone badania geodezyjne w nawiązaniu do reperów państwowych. Pomiary te powinny być prowadzone również w czasie dojrzewania betonu oraz przy rozbiórce deskowań i rusztowań aż do wykonania próbnego obciążenia.

Ocena rusztowań i deskowań powinna być przeprowadzona na podstawie uzyskanych wyników i stałych w formie protokołu.

6.8. BADANIA SKŁADNIKÓW MIESZANKI BETONOWEJ

Badania składników mieszanki betonowej powinny być wykonane przed przystąpieniem do przygotowania mieszanki betonowej oraz podczas wykonywania robót betonowych.

Akceptacja dostaw składników betonu – cementu, kruszyw, domieszek i dodatków następuje na podstawie dokumentów związanych z wprowadzaniem wyrobów budowlanych do obrotu i stosowania, czyli oznakowanych znakiem CE lub znakiem B i dla których Wykonawca (Producent) dołączył Deklarację Właściwości Użytkowych (DWU) lub Krajową Deklarację Właściwości Użytkowych (KDWU), odniesionych do Europejskiej Normy zharmonizowanej (ENh), Polskiej Normy wyrobu (PN), Europejskiej Oceny Technicznej (EOT) lub Krajowej Oceny Technicznej (KOT).

Zakres badań składników mieszanki betonowej będący po stronie Producenta betonu oraz odbiorcy betonu (Wykonawcy, Inżyniera) powinien co najmniej obejmować badania wyszczególnione w dalszych punktach.

6.8.1 Badania cementu

Bezpośrednio przed użyciem cementu konieczne jest sprawdzenie, czy deklarowane właściwości cementu potwierdzają zgodność z wymaganiami PN-EN 197-1 lub PN-B-19707.

W przypadku wątpliwości co do jakości dostawy cementu Inżynier wydaje polecenie przeprowadzenia oznaczeń:

- wczesnej wytrzymałości na ściskanie oraz wytrzymałości na ściskanie po 28 dniach, według PN-EN 196-1,
- czasu wiązania według PN-EN 196-2,
- stałości objętości według PN-EN 196-3.

Inne właściwości cementu powinny być określone i deklarowane przez producenta cementu.

Wyniki badań należy sprawdzić na zgodność z wymaganiami podanymi w PN-EN 197-1 lub PN-B-19707.

6.8.2 Badania kruszyw

Oznaczenie kategorii reaktywności osobno dla każdej frakcji kruszywa grubego i drobnego wg PB/1/18 należy przeprowadzać z częstotliwością określoną w pkt 6.4 Wytucznych [12].

W odniesieniu do pozostałych właściwości kruszyw, w przypadku dostarczonej partii kruszywa, której jakość budzi wątpliwości, należy przeprowadzić oznaczenie:

- składu ziarnowego według PN-EN 933-1
- kształtu ziaren według PN-EN 933-3 lub według PN-EN 933-4 (dot. kruszywa grubego),
- procentowej zawartości ziaren o powierzchni przekruszonej i łamanej wg PN-EN 9335 (dot. kruszywa grubego),
- zawartości pyłów według PN-EN 933-1,
- zawartości substancji organicznych według PN-EN 1744-1,
- odporności kruszywa na rozdrabnianie według PN-EN 1097-2 (dot. kruszywa grubego),
- mrozoodporności według PN-EN 1367-1 (dot. kruszywa grubego),

Wyniki badań należy sprawdzić na zgodność z wymaganiami podanymi w pkt. 2.3.2.

6.8.3 Badanie wody

W przypadku, gdy nie jest używana woda wodociągowa badania należy wykonać zgodnie z PN-EN 1008.

6.8.4 Badanie domieszek i dodatków do betonu

Domieszki do betonu należy przed użyciem sprawdzić na zgodność z PN-EN 934-2, poprzez sprawdzenie ich oznakowania znakiem CE i sprawdzenie Deklaracji Właściwości Użytkowych.

6.9. KONTROLA JAKOŚCI MIESZANKI BETONOWEJ I BETONU STWARDNIAŁEGO

6.9.1 Zakres kontroli i pobór próbek do badań

Kontroli podlegają następujące właściwości mieszanki betonowej:

- konsystencja mieszanki betonowej,
- zawartość powietrza w mieszance betonowej oraz betonu stwardniałego:
- wytrzymałość na ściskanie,
- odporność na działanie mrozu,
- odporność na penetrację wody pod ciśnieniem.

W kontroli właściwości mieszanki betonowej i betonu należy rozróżnić badania objęte obowiązkową kontrolą zgodności prowadzoną przez Producenta betonu według częstotliwości i kryteriów ustalonych w normach PN-EN 206 i PN-B 06265, a zawartych również w wymaganiach Zakładowej Kontroli Produkcji oraz badania objęte nieobowiązkową z punktu widzenia normy PN-EN 206 kontrolą identyczności prowadzoną przez stronę odbierającą beton (Wykonawcę, Inżyniera).

W czasie Robót Wykonawca prowadzi kontrolę identyczności mieszanki betonowej i betonu na podstawie planu pobierania i badania próbek, które należy pobierać w miejscu rozładunku mieszanki betonowej z betonowozu lub w przypadku stosowania pompy do układania mieszanki, przy wylocie z pompy. Plan powinien zawierać m.in. podział obiektu (konstrukcji) na części podlegające osobnej ocenie, częstotliwość pobierania próbek do kontroli mieszanki betonowej i betonu. Plan kontroli identyczności betonu podlega akceptacji Inżyniera/Inspektora Nadzoru.

Próbki mieszanki betonu samozagęszczalnego SCC wolno pobierać jedynie ze środka wylewanej z betonowozu strugi i przenosić w sposób wykluczający ich segregację. Kostki do badań należy wypełniać centrycznie przez zalewanie, a przy wypełnianiu form z łopatką musi być ona „okręczana” w sposób wykluczający płynięcie grubego kruszywa do przodu i „zawijanie się” zaprawy do tyłu. Wypełnionych form nie wolno ustawiać w miejscach narażonych na wibracje (jak np. stopnie pracującej pompy do betonu, gdzie często pobiera się próbki).

6.9.2 Sprawdzenie konsystencji mieszanki betonowej

Sprawdzenie konsystencji przeprowadza się zgodnie z planem pobierania i badania próbek. Badanie konsystencji metodą opadu stożka przeprowadza się zgodnie z PN-EN 12350-2.

Na stanowisku betonowania konsystencja powinna być sprawdzana co najmniej trzy razy na pierwsze 50 m³ mieszanki do ustabilizowania się konsystencji, a później każdorazowo przy wykonywaniu próbek do badania przy badaniu zawartości powietrza lub w przypadku wątpliwości związanych z jakością. Przy stosowaniu pomp do układania mieszanki betonowej wymaga się sprawdzenia konsystencji przy wylocie.

Pomiar konsystencji należy wykonać na próbce punktowej pobranej na początku rozładunku. Próbkę punktową należy pobrać po rozładunku około 0,3 m³ mieszanki zgodnie z PN-EN 12350-1.

Kryteria badania i oceny identyczności dla konsystencji wykonywanych przez odbiorcę betonu (Wykonawcę, Inżyniera) są takie same jak kryteria dla oceny zgodności dla tego parametru, wykonywanej przez Producenta betonu.

Maksymalne dopuszczalne odchylenia pojedynczego oznaczenia kontrolowanej konsystencji lub dodatkowych właściwości mieszanek SCC od granic przyjętej klasy podano w Tabeli 9. W Tabeli 10 podano maksymalne dopuszczalne tolerancje pojedynczego oznaczenia kontrolowanej konsystencji lub właściwości dodatkowych mieszanek SCC od założonej wartości.

Tabela 9. Ocena zgodności w miejscu dostawy dotycząca klas konsystencji oraz właściwości dodatkowych mieszanek SCC

Właściwość	Metoda badania	Maksymalna dopuszczalna odchyłka ^a pojedynczych wyników badania, w miejscu dostawy, od wartości granicznych lub w przypadku konsystencji granic wyspecyfikowanej klasy	
		Dolna granica	Górna granica

Opad stożka	EN 12350-2	-10 mm	+10 mm
		- 20 mm ^b	+20 mm ^b
Rozpływ stożka	EN 12350-8	Nie dopuszcza się odchyłek	Nie dopuszcza się odchyłek
Lepkość	EN 12350-8 lub EN 12350-9		
Przepływalność	EN 12350-10 lub EN 12350-12		
Odporność na segregację	EN 12350-11		
Przy braku górnej lub dolnej granicy w odpowiednich klasach konsystencji, odchyłek nie stosuje się			
Dotyczy wyłącznie konsystencji badanej na początku rozładunku betoniarki samochodowej lub urządzenia mieszającego			

Tabela 19. Kryteria zgodności dotyczące założonych wartości dla konsystencji i lepkości

Opad stożka			
Wartość założona w mm	≤ 40	50 do 90	≥ 100
Tolerancja w mm	± 10	± 20	± 30
Średnica rozptywu stożka			
Wartość założona w mm	Wszystkie wartości		
Tolerancja w mm	± 50		
Lepkość t ₅₀₀			
Wartość założona w s	Wszystkie wartości		
Tolerancja w s	± 1		
Lepkość t _v			
Wartość założona w s	< 9	≥ 9	
Tolerancja w s	± 3	± 5	

6.9.3 Sprawdzenie zawartości powietrza w mieszanke betonowej

Sprawdzenie zawartości powietrza w mieszanke betonowej przeprowadza się zgodnie z planem pobierania i badania próbek. Badanie zawartości powietrza w mieszanke betonowej przeprowadza się zgodnie z PN-EN 12350-7. Na stanowisku

betonowania zawartość powietrza w mieszance powinna być sprawdzana co najmniej trzy razy na pierwsze 50 m³ mieszanki do ustabilizowania się właściwej zawartości powietrza, a później każdorazowo przy wykonywaniu próbek do badania projektowanej wytrzymałości oraz dodatkowo, w przypadku wątpliwości związanych z jakością.

Różnice pomiędzy przyjętą zawartością powietrza w mieszance a kontrolowaną nie powinny być większe niż: – 0,5 % / + 1 %. Zawartość powietrza w mieszance betonowej sprawdza się w miejscu dostawy betonu konstrukcyjnego napowietrzonego. Przy stosowaniu pomp do układania mieszanki betonowej wymaga się sprawdzenia zawartości powietrza w mieszance przy wylocie.

6.9.4 Sprawdzenie wytrzymałości na ściskanie betonu

Próbki do badania wytrzymałości na ściskanie betonu wykonuje się zgodnie z planem pobierania i badania próbek. Na stanowisku betonowania należy wykonywać próbki o liczności określonej w planie, lecz nie mniej niż 6 próbek (co najmniej parami z tej samej próbki mieszanki betonowej) z jednego elementu lub grupy elementów betonowanych tego samego dnia oraz dodatkowo, w przypadku wątpliwości związanych z jakością i na polecenie Inżyniera/Inspektora Nadzoru.

Badanie wytrzymałości na ściskanie przeprowadza się zgodnie z PN-EN 12390-3 na próbkach sześciennych o boku 150 mm lub o walcowych o wymiarach 150/300 mm.

Sposób pobrania próbek mieszanki betonowej powinien być zgodny z PN-EN 12350-1. Próbkę wykonuje się i pielęgna zgodnie z normą PN-EN 12390-2. Dopuszcza się oznaczenie wytrzymałości na ściskanie na próbkach sześciennych o boku 100 mm lub 200 mm, z zachowaniem następujących zależności:

- $f_{c, \text{cube}} (150 \text{ mm}) = 0,95 \times f_{c, \text{cube}} (100 \text{ mm})$, dla próbek o boku 100 mm,
- $f_{c, \text{cube}} (150 \text{ mm}) = 1,05 \times f_{c, \text{cube}} (200 \text{ mm})$, dla próbek o boku 200 mm.

Wynik badania powinien stanowić średnią z wyników dwóch lub więcej próbek do badania wykonanych z jednej próbki mieszanki i badanych w tym samym wieku. Jeżeli wartości badania różnią się o więcej niż 15 % od średniej, wyniki te należy pominąć.

Wytrzymałość betonu na ściskanie należy oznaczyć w zależności od rodzaju zastosowanego cementu zgodnie z PN-B-06265 (Tabela 11).

Tabela 11. Czas równoważny wykonywania badań betonu w zależności od rodzaju zastosowanego cementu

Rodzaj cementu	Czas równoważny
CEM I (R), CEM II/A (R),	28 dni
CEM I (N), CEM II/A (N), CEM II/B (N,R)	56 dni
CEM III/A	90 dni

W przypadku certyfikowanej kontroli produkcji uznaje się, że określona objętość betonu należy do danej klasy jeżeli spełnia kryteria identyczności podane w Tabeli 10. przy czym przez certyfikowaną kontrolę produkcji należy rozumieć posiadanie przez Producenta betonu Certyfikatu Zakładowej Kontroli Produkcji obejmującego wszystkie wymagania załącznika C normy PN-EN 206.

Tabela 12. Kryteria identyczności dotyczące wytrzymałości na ściskanie w przypadku betonu wytwarzanego w warunkach certyfikowanej kontroli produkcji

Liczba „n” wyników badań wytrzymałości na ściskanie na próbkach z określonej objętości	Kryterium 1	Kryterium 2
	średnia z „n” wyników (f_{cm}) N/mm ²	dowolny pojedynczy wynik (f_{ci}) N/mm ²
1	Nie stosuje się	$\geq f_{ck} - 4$
2-4	$\geq f_{ck} + 1$	$\geq f_{ck} - 4$
5-6	$\geq f_{ck} + 2$	$\geq f_{ck} - 4$
f_{cm} - średnia z n wyników badania wytrzymałości serii n próbek f_{ck} - wytrzymałość charakterystyczna na ściskanie f_{ci} - pojedynczy wynik badania wytrzymałości z serii n próbek		

6.9.5 Sprawdzenie odporności betonu na działanie mrozu

Sprawdzenie odporności betonu na działanie mrozu przeprowadza się na próbkach wykonanych na stanowisku betonowania zgodnie z planem pobierania i badania próbek, co najmniej raz z jednego elementu lub grupy elementów w okresie wykonywania obiektu, ale nie rzadziej niż jeden raz na 5000 m³ betonu.

Badanie odporności betonu na działanie mrozu przeprowadza się metodą zgodnie z Załącznikiem N normy PN-B-06265.

Badanie mrozoodporności należy rozpocząć w czasie równoważnym w zależności od rodzaju zastosowanego cementu (Tabela 11). Wymagany stopień mrozoodporności betonu jest osiągnięty, jeżeli po wymaganej liczbie cykli zamrażania i odmrażania (Tabela 13), spełnione są następujące warunki:

- próbka nie wykazuje pęknięć,
- łączna masa ubytków betonu nie przekracza 5 % masy próbek nie zamrażanych,
- obniżenie wytrzymałości na ściskanie jest nie większe niż 20 % w stosunku do wytrzymałości próbek nie zamrażanych.

Tabela 13. Wymagana liczba cykli zamrażania/rozmrażania dla danego stopnia mrozoodporności

Stopień mrozoodporności betonu	Wymagana liczba cykli
F200	200
F150	150
F100	100

Kryteria badania i oceny identyczności dla odporności betonu na działanie mrozu wykonywanych przez odbiorcę betonu (Wykonawcę, Inżyniera) są takie same jak kryteria dla oceny zgodności dla tego parametru, wykonywanej przez producenta betonu.

Próbki do sprawdzenia odporności betonu na działanie mrozu formuje się z mieszanki w miejscu dostawy betonu konstrukcyjnego napowietrzonego.

6.9.6 Sprawdzenie odporności na penetrację wody pod ciśnieniem

Sprawdzenie odporności na penetrację wody pod ciśnieniem przeprowadza się na 3 próbkach wykonanych na stanowisku betonowania zgodnie z planem pobierania i badania próbek, co najmniej raz z jednego elementu lub grupy elementów w okresie wykonywania obiektu, ale nie rzadziej niż jeden raz na 5000 m³ betonu.

Badanie odporności betonu na penetrację wody pod ciśnieniem przeprowadza się zgodnie z PN-EN 12390-8. Sposób wykonywania i pielęgnacji próbek do badania powinien być zgodny z PN-EN 12390-2.

Badanie głębokości penetracji wody pod ciśnieniem należy rozpocząć w czasie równoważnym w zależności od rodzaju zastosowanego cementu (Tabela 9).

Maksymalna głębokość penetracji wody pod ciśnieniem w każdej badanej próbce powinna być nie większa niż określona w pkt. 2 niniejszych STWiORB.

Kryteria badania i oceny identyczności dla głębokości penetracji wody pod ciśnieniem wykonywanych przez odbiorcę betonu (Wykonawcę, Inżyniera) są takie same jak kryteria dla oceny zgodności dla tego parametru, wykonywanej przez producenta betonu.

6.10. POBIERANIE PRÓBEK I BADANIA

Do Wykonawcy należy wykonywanie badań przewidzianych niniejszych STWiORB oraz gromadzenie, przechowywanie i przedkładanie Inżynierowi/Inspektorowi Nadzoru wyników badań składników mieszanki betonowej i betonu stwardniałego.

Laboratorium Zamawiającego zastrzega sobie prawo do przeprowadzenia badań kontrolnych i kontrolnych dodatkowych, w takim przypadku Inżynier/Inspektor Nadzoru jest zobligowany do wystawienia zlecenia na w/w badanie.

6.11. BADANIA BETONU W KONSTRUKCJI

Wytrzymałość betonu na ściskanie może być określona na próbkach (rdzeniowych) wyciętych z elementu konstrukcji według PN-EN 12504-1 lub metodami nieniszczącymi według PN-EN 12504-2 lub PN-EN 12504-4. Dopuszcza się inne metody badań pośrednich i bezpośrednich betonu w konstrukcji, pod warunkiem zweryfikowania proponowanej w nich kalibracji cech wytrzymałościowych w konstrukcji na pobranych z konstrukcji odwiertach lub wykonanych wcześniej próbkach.

Interpretacji wyników badań należy dokonać według rozdz. 9 normy PN-EN 13791.

W przypadkach technicznie uzasadnionych Inżynier/Inspektor Nadzoru może zlecić przeprowadzenie dodatkowych badań mrozoodporności betonu wg PN-B-06265, na próbkach wyciętych z konstrukcji.

6.12. TOLERANCJE WYMIARÓW BETONOWYCH KONSTRUKCJI MOSTOWYCH

Podane niżej tolerancje wymiarów można traktować jako miarodajne tylko wtedy, gdy dokumentacja projektowa albo Specyfikacja Techniczna nie przewidują inaczej.

Dopuszczalne odchyłki wymiarowe od określonych w dokumentacji projektowej wynoszą:

- długość przęsła : ± 2 cm,
- rozpiętość usytuowania łożysk: ± 1 cm,
- oś podłużna w planie: ± 2 cm,
- usytuowanie w planie belek podłużnych i poprzecznych: ± 2 cm,
- wysokość dźwigara: $+0,5\%$ i $-0,2\%$, lecz nie więcej niż 5 mm,
- szerokość dźwigara : $+0,4\%$ i $-0,2\%$, lecz nie więcej niż 3 mm,
- grubość płyt: $+1\%$ i $-0,5\%$, lecz nie więcej niż $\pm 0,5$ cm, - rzędne wysokościowe: ± 1 cm.

Tolerancje dla fundamentów:

- usytuowanie w planie: ± 5 cm (dla fundamentów o szerokości < 2 m: ± 2 cm) - rzędne wierzchu ławy: ± 1 cm.
- płaszczyzny i krawędzie - odchylenie od pionu: ± 2 cm.

Tolerancje dla podpór masywnych i słupowych:

- pochylenie ścian i słupów: $0,5\%$ wysokości (jednak dla słupów nie więcej niż 1,5 cm),
- wymiary w planie: ± 2 cm dla podpór masywnych, ± 1 cm dla podpór słupowych, - rzędne wierzchu podpory: ± 1 cm.

W ścianach oporowych odchyłki nie powinny przekraczać:

- 1% wysokości w odniesieniu do nachylenia w pionie, lecz nie więcej niż 50 mm,
- ± 2 cm w odniesieniu do wymiarów w planie,
- ± 2 cm w odniesieniu do rzędnej górnej powierzchni budowli.

6.13. KONTROLA WYKOŃCZENIA POWIERZCHNI BETONOWYCH

Jeżeli dokumentacja projektowa oraz STWiORB nie przewidują inaczej, wszystkie widoczne powierzchnie betonowe powinny być gładkie i mieć jednolitą barwę i fakturę. Na powierzchniach tych nie mogą być widoczne żadne zabrudzenia, przebarwienia czy inne wady pozostawione przez wewnętrzną wykładzinę deskowań, która powinna być odpowiednio przymocowana do deskowania. Pęknięcia elementów konstrukcyjnych są niedopuszczalne.

Należy wykluczyć pustki, raki i wykruszenia. Lokalne ubytki należy wypełnić betonem (zaprawą naprawczą) o minimalnym skurczu i wytrzymałości nie mniejszej niż wytrzymałość betonu w konstrukcji o barwie zbliżonej do koloru pierwotnej powierzchni betonu. Wszystkie nieprawidłowości wykończenia powierzchni muszą być naprawione przez Wykonawcę.

7. OBMIAR ROBÓT

7.1. OGÓLNE ZASADY OBMIARU ROBÓT

Ogólne zasady obmiaru robót podano w ST DM.00.00.00. „Wymagania ogólne”.

7.2. JEDNOSTKA OBMIAROWA

Jednostką obmiarową jest m^3 (metr sześcienny) wbudowanego betonu danej klasy. Dla deskowań jednostką obmiarową jest m^2 (metr kwadratowy).

8. ODBIÓR ROBÓT

Ogólne zasady odbioru robót podano w D-M-00.00.00 „Wymagania ogólne”. Roboty uznaje się za wykonane zgodnie z Dokumentacją Projektową i STWiORB, jeżeli wszystkie badania i pomiary z zachowaniem tolerancji wg pkt. 6 niniejszych STWiORB dały wyniki pozytywne.

Do odbioru ostatecznego uwzględniane są wyniki badań i pomiarów kontrolnych, badań i pomiarów kontrolnych dodatkowych oraz badań i pomiarów arbitrażowych do wyznaczonych odcinków częściowych.

8.1. ZASADY POSTĘPOWANIA Z WADLIWIE WYKONANYMI ROBOTAMI

Jeżeli wystąpią wyniki negatywne dla materiałów i robót (nie spełniające wymagań określonych w STWiORB i opracowanych na ich podstawie STWiORB), to Inżynier/Inspektor Nadzoru/Zamawiający wydaje Wykonawcy polecenie przedstawienia programu naprawczego, chyba że na wniosek jednej ze stron kontraktu zostaną wykonane badania lub pomiary arbitrażowe (zgodnie z pkt. 6.5 niniejszych STWiORB), a ich wyniki będą pozytywne. Wykonawca w programie tym jest zobowiązany dokonać oceny wpływu na trwałość konstrukcji i przedstawić sposób naprawienia.

Na zastosowanie programu naprawczego wyraża zgodę Inżynier/Inspektor Nadzoru/Zamawiający.

W przypadku braku zgody Inżyniera/Inspektora Nadzoru/Zamawiającego na zastosowanie programu naprawczego wszystkie materiały i roboty nie spełniające wymagań podanych w odpowiednich punktach STWiORB zostaną odrzucone. Wykonawca wymieni materiały na właściwe i wykona prawidłowo roboty na własny koszt.

Jeżeli wymiana materiałów niespełniających wymagań lub wadliwie wykonane roboty spowodują szkodę w innych, prawidłowo wykonanych robotach, to również te roboty powinny być ponownie wykonane przez Wykonawcę na jego koszt.

8.2. ODBIÓR ROBÓT ZANIKAJĄCYCH I ULEGAJĄCYCH ZAKRYCIU

Odbiorowi robót zanikających i ulegających zakryciu podlegają:

- montaż deskowań i rusztowań,
- wykonanie betonu w konstrukcjach ulegających zakryciu (np. fundamentów).

Odbiór tych robót powinien być zgodny z wymaganiami D-M-00.00.00. „Wymagania ogólne”.

9. PODSTAWA PŁATNOŚCI

Ogólne ustalenia dotyczące podstawy płatności podano w D-M-00.00.00. „Wymagania ogólne”.

Cena wykonania i wbudowania betonu obejmuje:

- prace pomiarowe i roboty przygotowawcze,
- oznakowanie robót,
- dostarczenie materiałów i sprzętu,
- wykonanie i uzgodnienia projektów technologicznych (w tym projektów deskowań i rusztowań),
- wykonanie operatów wodnoprawnych dla konstrukcji tymczasowych (np. rusztowania),
- na czas robót nad rzekami i ciekami, uzyskanie wszelkich uzgodnień i pozwoleń,
- opracowanie recept laboratoryjnych mieszanek betonowych,
- wykonanie deskowania oraz rusztowania z pomostem, oczyszczenie deskowania,
- przygotowanie i transport mieszanki,
- ułożenie mieszanki betonowej z zagęszczeniem i pielęgnacją,
- przygotowanie betonu i wykonanie warstw szczepnych w przypadku przerw roboczych,
- wykonanie dojazdów i stanowisk roboczych dla sprzętu,
- wykonanie przerw dylatacyjnych,
- wykonanie w konstrukcji wszystkich wymaganych dokumentacją projektową otworów jak również osadzenie potrzebnych zakotwień, marek, rur itp.,
- rozbiórkę deskowań, rusztowań i pomostów,
- oczyszczenie stanowiska pracy i usunięcie, będących własnością Wykonawcy, materiałów rozbiórkowych,
- wykonanie badań i pomiarów wymaganych w specyfikacji technicznej, odwiezienie sprzętu.
- wszelkie inne czynności związane z prawidłowym wykonaniem i wbudowaniem betonu zgodnie z wymaganiami niniejszych STWiORB.

Wszystkie roboty powinny być wykonane zgodnie z wymaganiami dokumentacji projektowej, niniejszych STWiORB, Cena wykonania robót określonych niniejszym STWiORB obejmuje:

- roboty tymczasowe, które są potrzebne do wykonania robót podstawowych, ale nie są przekazywane Zamawiającemu i są usuwane po wykonaniu robót podstawowych,
- prace towarzyszące, które są niezbędne do wykonania robót podstawowych,
- niezaliczane do robót tymczasowych.

10. PRZEPISY ZWIĄZANE

10.1. NORMY

1. PN-EN 196-1 Metody badania cementu—Część 1: Oznaczanie wytrzymałości
2. PN-EN 196-2 Metody badania cementu—Część 2: Analiza chemiczna cementu
3. PN-EN 196-3 Metody badania cementu—Część 3: Oznaczanie czasów wiązania i stałości objętości
4. PN-EN 197-1 Cement—Część 1: Skład, wymagania i kryteria zgodności dotyczące cementów powszechnego użytku
5. PN-EN 206 Beton—Wymagania, właściwości, produkcja i zgodność
6. PN-EN 932-3 Badanie podstawowych właściwości kruszyw - Procedura i terminologia uproszczonego opisu petrograficznego
7. PN-EN 933-1 Badanie geometrycznych właściwości kruszyw - Oznaczanie składu ziarnowego - Metoda przesiewania

8. PN-EN 933-3 Badania geometrycznych właściwości kruszyw - Część 3. Oznaczanie kształtu ziaren za pomocą wskaźnika płaskości
9. PN-EN 933-4 Badania geometrycznych właściwości kruszyw - Część 4. Oznaczanie kształtu ziaren - Wskaźnik kształtu
10. PN-EN 933-5 Badania geometrycznych właściwości kruszyw - Część 5. Oznaczanie procentowej zawartości ziaren o powierzchniach powstałych w wyniku przekruszenia lub łamania kruszyw grubych
11. PN-EN 934-1 Domieszki do betonu, zaprawy i zaczynu - Część 1. Wymagania podstawowe
12. PN-EN 934-2 Domieszki do betonu, zaprawy i zaczynu - Część 2. Domieszki do betonu - Definicje, wymagania, zgodność, znakowanie i etykietowanie
13. PN-EN 1008 Woda do zarobowa do betonu - Specyfikacja pobierania próbek, badanie i ocena przydatności wody zarobowej do betonu, w tym wody odzyskanej z procesów produkcji betonu
14. PN-EN 1097-2 Badanie mechanicznych i fizycznych właściwości kruszyw - Część 2: Metody oznaczania odporności na rozdrabnianie
15. PN-EN 1097-3 Badanie mechanicznych i fizycznych właściwości kruszyw - Część 3: Oznaczenie gęstości nasypowej i jamistości
16. PN-EN 1097-6 Badanie mechanicznych i fizycznych właściwości kruszyw - Część 6: Oznaczanie gęstości ziaren i nasiąkliwości
17. PN-EN 1367-1 Badanie właściwości cieplnych i odporności kruszyw na działanie czynników atmosferycznych - Część 1: Oznaczanie mrozoodporności
18. PN-EN 1367-3 Badanie właściwości cieplnych i odporności kruszyw na działanie czynników atmosferycznych - Część 3: Badanie bazaltowej zgorzeli słonecznej metodą gotowania
19. PN-EN 1367-6 Badanie właściwości cieplnych i odporności kruszyw na działanie czynników atmosferycznych - Część 6: Mrozoodporność w obecności soli
20. PN-EN 1744-1 Badanie chemicznych właściwości kruszyw - Analiza chemiczna
21. PN-B-06265 Beton. Wymagania, właściwości, produkcja i zgodność. Krajowe uzupełnienie PN-EN 206+A1:2016-12
22. PN-EN 12350-1 Badania mieszanki betonowej—Część 1: Pobieranie próbek
23. PN-EN 12350-2 Badania mieszanki betonowej—Część 2: Badanie konsystencji metodą opadu stożka
24. PN-EN 12350-7 Badania mieszanki betonowej—Część 7: Badanie zawartości powietrza—Metody ciśnieniowe
25. PN-EN 12390-1 Badania betonu—Część 1: Kształt, wymiary i inne wymagania dotyczące próbek do badania i form
26. PN-EN 12390-2 Badania betonu—Część 2: Wykonywanie i pielęgnacja próbek do badań wytrzymałościowych
27. PN-EN 12390-3 Badania betonu—Część 3: Wytrzymałość na ściskanie próbek do badań
28. PN-EN 12390-8 Badania betonu—Część 8: Głębokość penetracji wody pod ciśnieniem
29. PN-EN 12620 Kruszywa do betonu
30. PN-EN 12504-1 Badania betonu w konstrukcjach - Część 1: Odwierty rdzeniowe - Wycinanie, ocena i badanie wytrzymałości na ściskanie
31. PN-EN 12504-2 Badania betonu w konstrukcjach - Część 2: Badanie nieniszczące. Oznaczanie liczby odbicia
32. PN-EN 12504-4 Badania betonu - Część 4: Oznaczanie prędkości fali ultradźwiękowej
33. PN-EN 13263-1 Pył krzemionkowy do betonu. Część 1. Definicje, wymagania i kryteria zgodności
34. PN-EN 13670 Wykonywanie konstrukcji z betonu
35. PN-EN 13791 Ocena wytrzymałości betonu na ściskanie w konstrukcjach i prefabrykowanych wyrobach betonowych
36. PN-B 19707 Cement. Cement specjalny. Skład, wymagania i kryteria zgodności
37. Eurokod 2 - PN-EN 1992 Projektowanie konstrukcji z betonu
38. ASTM C1260-14 Standard Test Method for Potential Alkali Reactivity of Aggregates
39. PN-EN 450-1 Popiół lotny do betonu. Część 1 : Definicje, specyfikacje i kryteria zgodności
40. ASTM C1293-18 Standard Test Method for Determination of Length Change of Concrete Due to Alkali-Silica Reaction
41. PN-EN 12350-8 Badania mieszanki betonowej – Część 8: Beton samozagęszczalny - Badanie metodą rozplywu stożka
42. PN-EN 1992-1-1 Eurokod 2: Projektowanie konstrukcji z betonu – Część 1-1: Reguły ogólne i reguły dla budynków;
43. PN-EN 1992-2 Eurokod 2: Projektowanie konstrukcji z betonu – Część 2: Mosty z betonu – Obliczanie i reguły konstrukcyjne;
44. PN-EN 1992-2 Załącznik Krajowy do Polskiej Normy Eurokod 2: Projektowanie konstrukcji z betonu – Część 2: Mosty z betonu – Obliczanie i reguły konstrukcyjne.
45. PN-EN 12350-8 Badania mieszanki betonowej -- Część 8: Beton samozagęszczalny -- Badanie metodą rozplywu stożka
46. PN-EN 12350-9 Badania mieszanki betonowej -- Część 9: Beton samozagęszczalny -- Badanie metodą V-lejka
47. PN-EN 12350-10 Badania mieszanki betonowej -- Część 10: Beton samozagęszczalny -- Badanie metodą L-pojemnika

48. PN-EN 12350-11 Badania mieszanki betonowej -- Część 11: Beton samozagęszczalny -- Badanie segregacji sitowej
49. PN-EN 12350-12 Badania mieszanki betonowej -- Część 12: Beton samozagęszczalny -- Badanie metodą J-pierścienia

10.2. INNE DOKUMENTY

1. Wykonywanie robót budowlanych w okresie obniżonej temperatury, Wytyczne, Instrukcja nr 282/2011, Instytut Techniki Budowlanej, Warszawa, 2011.
2. Rozporządzenie Parlamentu Europejskiego i Rady (UE) nr 305/2011 z dnia 9 marca 2011r., ustanawiające zharmonizowane warunki wprowadzania do obrotu wyrobów budowlanych i uchylające dyrektywę Rady 89/106/EWG
3. Ustawa z dnia 16 kwietnia 2004 r. o wyrobach budowlanych (Dz. U. z 2019 r. poz. 266, z późn. zm.)
4. Rozporządzeniu Ministra Infrastruktury i Budownictwa z dnia 17 listopada 2016 r. w sprawie sposobu deklarowania właściwości użytkowych wyrobów budowlanych oraz sposobu znakowania ich znakiem budowlanym (Dz. U. poz. 1966 z późn. zm.)
5. Rozporządzenie Ministra Transportu i Gospodarki Morskiej z dnia 30 maja 2000 r. w sprawie warunków technicznych, jakim powinny odpowiadać drogowe obiekty inżynierskie i ich usytuowanie (Dz.U. nr 63, poz. 735)
6. Ogólna Specyfikacja Techniczna D-M-00.00.00. Wymagania ogólne
7. Beton Architektoniczny Wytyczne Techniczne, K. Kuniczuk, Stowarzyszenie Producentów Cementu, Kraków 2011.
8. Procedura badawcza GDDKiA PB/1/18 Oznaczenie stopnia reaktywności alkalicznej kruszywa przyspieszoną metodą badania zmian długości próbek zaprawy,
(<https://www.gddkia.gov.pl/pl/1118/dokumenty-techniczne>)
9. Procedura badawcza GDDKiA PB/2/18 Oznaczenie stopnia reaktywności alkalicznej kruszywa długoterminową metodą badania zmian długości próbek betonu,
(<https://www.gddkia.gov.pl/pl/1118/dokumenty-techniczne>)
10. Procedura badawcza GDDKiA PB/3/18 Zalecenia dotyczące analizy petrograficznej kruszywa,
(<https://www.gddkia.gov.pl/pl/1118/dokumenty-techniczne>)
11. Procedura badawcza GDDKiA PB/4/18 Określenie reaktywności mieszaniny materiałów hydraulicznych i kruszyw,
(<https://www.gddkia.gov.pl/pl/1118/dokumenty-techniczne>)
12. Wytyczne techniczne klasyfikacji kruszyw krajowych i zapobiegania reakcji alkalicznej w betonie stosowanym w nawierzchniach dróg i drogowych obiektach inżynierskich,
Reaktywność alkaliczna krajowych kruszyw ASR-RID, 2019,
(<https://www.gddkia.gov.pl/pl/1118/dokumenty-techniczne>)

M.13.02.01 BETON NIEKONSTRUKCYJNY

1. WSTĘP

1.1. PRZEDMIOT STWiORB

Przedmiotem niniejszych STWiORB są wymagania dotyczące wykonania i odbioru robót budowlanych związanych z wykonaniem oraz ułożeniem betonu niekonstrukcyjnego.

1.2. ZAKRES STOSOWANIA STWiORB

Wymagania dotyczące wykonania i odbioru robót budowlanych są stosowane jako dokument przetargowy i kontraktowy przy zlecaniu i realizacji robót wymienionych w pkt.1.1.

1.3. ZAKRES ROBÓT OBJĘTYCH STWiORB

Ustalenia zawarte w niniejszych STWiORB dotyczą zasad prowadzenia robót związanych z wykonaniem i odbiorem betonu klasy poniżej C20/25 w deskowaniu.

1.4. OKREŚLENIA PODSTAWOWE

Pozostałe określenia podstawowe są zgodne z obowiązującymi, odpowiednimi polskimi normami i z definicjami podanymi w D-M-00.00.00 „Wymagania ogólne” pkt 1.4 oraz z STWiORB „Beton konstrukcyjny w obiekcie mostowym”.

1.5. OGÓLNE WYMAGANIA DOTYCZĄCE ROBÓT

Ogólne wymagania dotyczące robót podano w wymaganiach STWiORB D-M-00.00.00 „Wymagania ogólne”, pkt 1.5.

2. MATERIAŁY

2.1. OGÓLNE WYMAGANIA DOTYCZĄCE MATERIAŁÓW

Ogólne wymagania dotyczące materiałów, ich pozyskiwania i składowania, podano w wymaganiach DM.00.00.00 „Wymagania ogólne” pkt 2.

2.2. WYTRZYMAŁOŚĆ BETONU

Beton powinien mieć wytrzymałość określoną klasą zgodną z dokumentacją projektową. Klasy ekspozycji wg PN-EN 206 dla betonu podłoża: X0

2.3. SKŁADNIKI MIESZANKI BETONOWEJ

2.3.1 Cement

Do wykonania betonu klasy poniżej C20/25 powinien być stosowany cement klasy 32,5 lub 42,5 spełniający wymagania normy PN-EN 197-1 i M-13.01.00.

2.3.2 Kruszywo

Kruszywo do wykonania betonu klasy poniżej C20/25 powinno odpowiadać wymaganiom normy PN-EN 12620 dla kruszyw do betonu i PN-EN 206. Ponadto kruszywo powinno spełniać poniższe wymagania:

Lp.	Właściwości kruszywa	Wymagania
1	2	3
1	Uziarnienie według PN-EN 933-1 w zależności od wymiaru kruszywa, kategoria nie niższa niż:	
	D/d < 2 lub D < 11,2 mm	GC 85/20
	D/d > 2 i D > 11,2 mm	GC 90/15
2	Tolerancja uziarnienia w zależności od wymiaru kruszywa, kategorie:	
	D/d < 4	GT 15
	D/d > 4	GT 17,5
3	Zawartość pyłów według PN-EN 933-1; kategoria nie wyższa niż:	f Deklarowana
4	Kształt kruszywa grubego według PN-EN 933-3 lub według PN-EN 933-4, kategoria nie wyższa niż	FI Deklarowana lub SI Deklarowana

Przed użyciem poszczególnych partii kruszywa do betonu konieczna jest akceptacja Inżyniera, która powinna być wydana na podstawie:

przeprowadzonych na budowie badań kruszywa obejmujących:

- oznaczenie składu ziarnowego wg PN-EN 933-1,

- oznaczenie kształtu ziarn wg PN-EN 933-4 (dotyczy kruszywa grubego),
- oznaczenie zawartości zanieczyszczeń obcych,
- oznaczenie zawartości grudek gliny (oznaczać jak zawartość zanieczyszczeń obcych),
- oznaczenie zawartości pyłów mineralnych wg PN-EN 933-1,
- należy prowadzić bieżącą kontrolę wilgotności kruszywa dla korygowania recepty roboczej betonu.

Wyniki wyżej wymienionych badań powinny spełniać wymagania określone w STWiORB M-13.01.00 pkt 2.3.2.

Dla kruszywa drobnego i kruszywa o ciągłym uziarnieniu dopuszcza się zawartość pyłów mineralnych do 1,5 %. W przypadku, gdy kontrola wykaże niezgodność cech z wymaganiami użycie kruszywa może nastąpić po jego uszlachetnieniu, np. przez dodatek odpowiednich frakcji.

Inżynier Kontraktu zgodnie z przepisami ustawy z dnia 16 kwietnia 2004r. o wyrobach budowlanych może dopuścić, na podstawie otrzymanych badań do jednostkowego zastosowania w danym obiekcie budowlanym kruszywo nie posiadające oznaczenia znakiem budowlanym lub znakiem CE.

2.3.3 Ustalanie składu mieszanki betonowej

Skład mieszanki betonowej powinien być ustalony zgodnie z STWiORB oraz normą PN-EN 206 tak, aby przy najmniejszej ilości wody zapewnić szczelne ułożenie mieszanki. Skład mieszanki betonowej ustala laboratorium Wykonawcy lub wytwórni betonów i wymaga on zatwierdzenia przez Inżyniera. Ustalona recepta mieszanki betonowej powinna być przedstawiona Inżynierowi do zatwierdzenia wraz z wynikami badań laboratoryjnych poszczególnych składników mieszanki oraz wynikami potwierdzającymi uzyskanie założonych wymaganych właściwości mieszanki betonowej i betonu na podstawie zarobu próbnego, a w przypadku braku zatwierdzenia opracowanie nowej recepty.

Dla betonów klasy C 12/15 stosuje się tylko wymagania dotyczące wytrzymałości na ściskanie.

2.3.4 Woda zarobowa do betonu

Wodę zarobową do betonu należy czerpać z wodociągów miejskich. Stosowanie wody wodociągowej nie wymaga badań. Woda zarobowa dla betonu powinna odpowiadać wymaganiom normy PN-EN 1008 .

2.3.5 Domieszki i dodatki do betonu

Dopuszcza się zastosowanie domieszek i dodatków do betonu. Dla zastosowanej domieszki Wykonawca powinien przedstawić aprobatę lub ocenę techniczną oraz atest producenta. Domieszki wg STWiORB M.13.01.01 „Beton konstrukcyjny

3. SPRZĘT

3.1. OGÓLNE WYMAGANIA DOTYCZĄCE SPRZĘTU

Ogólne wymagania dotyczące sprzętu podano w STWiORB D-M-00.00.00 „Wymagania ogólne”

3.2. SPRZĘT DO WYKONANIA ROBÓT

Sprzęt do wykonania robót powinien spełniać wymagania podane w STWiORB „Beton konstrukcyjny”, M13.01.00

4. TRANSPORT

4.1. OGÓLNE WYMAGANIA DOTYCZĄCE TRANSPORTU

Ogólne wymagania dotyczące transportu podano w STWiORB D-M-00.00.00 „Wymagania ogólne”.

4.2. TRANSPORT I PRZECHOWYWANIE SKŁADNIKÓW MIESZANKI BETONOWEJ

Transport i przechowywanie składników mieszanki betonowej powinny być zgodne z wymaganiami podanymi w STWiORB M-13.01.00, pkt 4.

5. WYKONANIE ROBÓT

5.1. OGÓLNE ZASADY WYKONYWANIA ROBÓT

Ogólne zasady wykonywania robót podano w STWiORB DM.00.00.00 „Wymagania ogólne”.

5.2. ZALECENIA OGÓLNE

5.2.1 Zgodność wykonywania robót z dokumentacją

Wykonanie robót betonowych - zgodnie z wymaganiami podanymi w STWiORB M-13.01.01. pkt.5.

Wykonawca przedstawi Inżynierowi do akceptacji projekt organizacji i harmonogram robót uwzględniający wszystkie warunki, w jakich będą wykonywane roboty betonowe.

Wykonanie robót powinno być poprzedzone odbiorem przez Inżyniera podłoża na poziomie posadowienia pod względem przydatności gruntu do posadowienia elementu.

Przed przystąpieniem do układania betonu należy sprawdzić poprawność wykonania robót ziemnych (wg STWiORB M-11.01.04). Podłoże winno być równe, czyste i odwodnione. Beton winien być rozkładany w miarę możliwości w sposób ciągły z zachowaniem kontroli grubości oraz rzędnych wg rysunków. W czasie betonowania należy górną powierzchnię betonu wyprofilować w spadku oraz ewentualnie pozostawić wgłębienie w najniższym punkcie w celu możliwości prawidłowego odwodnienia wykopu.

Wykonanie deskowania – zgodnie ze STWiORB M-13.01.01.

5.2.2 Zakres robót

Podstawowe czynności przy wykonywaniu robót obejmują:

- 1) roboty przygotowawcze (w tym wykonanie deskowań),
- 2) wytworzenie mieszanki betonowej,
- 3) podawanie, układanie i zagęszczanie mieszanki betonowej ,
- 4) pielęgnację betonu,
- 5) rozbiórkę deskowań,

5.3. WYTWARZANIE MIESZANKI BETONOWEJ

Wytwarzanie mieszanki betonowej powinno się odbywać zgodnie z zasadami podanymi w STWiORB M-13.01.00 „Beton konstrukcyjny”.

5.4. PODAWANIE I UKŁADANIE MIESZANKI BETONOWEJ

Zasady podawania i układania mieszanki betonowej, w tym roboty przygotowawcze, układanie i zagęszczanie, dostosowanie do warunków atmosferycznych w trakcie betonowania oraz pielęgnacja betonu powinny być zgodne z STWiORB M-13.01.01 „Beton konstrukcyjny”.

6. KONTROLA JAKOŚCI ROBÓT

6.1. OGÓLNE ZASADY KONTROLI JAKOŚCI ROBÓT

Ogólne zasady kontroli jakości robót podano w STWiORB D-M-00.00.00 „Wymagania ogólne”.

6.2. BADANIA PRZED PRZYSTĄPIENIEM DO ROBÓT

Przed przystąpieniem do robót Wykonawca powinien:

- a) uzyskać wymagane dokumenty, dopuszczające wyroby budowlane do obrotu i powszechnego stosowania (oznaczenie CE lub znakiem budowlanym, ew. deklaracje właściwości użytkowych, aprobaty techniczne lub badania materiałów wykonane przez dostawców itp.) i na ich podstawie sprawdzić zgodność materiałów z wymaganiami punktu 2 niniejszej specyfikacji.
- b) wykonać własne badania właściwości materiałów przeznaczonych do wykonania robót, określone w STWiORB M-13.01.00 pkt 6.2, z uwzględnieniem wymagań podanych w punkcie 2 niniejszej STWiORB.

Dla piasku i żwirów dopuszcza się zawartość pyłów mineralnych do 1,5 %.

Inżynier Kontraktu zgodnie z przepisami ustawy z dnia 16 kwietnia 2004r. o wyrobach budowlanych może dopuścić, na podstawie otrzymanych badań do jednostkowego zastosowania w danym obiekcie budowlanym wyrób budowlany nie posiadający oznaczenia znakiem budowlanym lub znakiem CE

6.3. BADANIA SKŁADNIKÓW MIESZANKI BETONOWEJ

Badania składników mieszanki betonowej należy przeprowadzać zgodnie STWiORB M-13.01.01.

6.4. KONTROLA JAKOŚCI MIESZANKI BETONOWEJ I BETONU

Kontroli podlegają:

- wytrzymałość betonu na ściskanie.

Zwraca się uwagę na konieczność wykonania planu kontroli jakości betonu zawierającego m.in. szczegółowe określenie liczebności i terminów pobierania próbek do kontroli jakości mieszanki i betonu. Plan kontroli jakości betonu podlega akceptacji Inżyniera.

Kontrolę jakości mieszanki betonowej i betonu należy przeprowadzać zgodnie z PN-EN 12350-1, PN-EN 12390-2, PN-EN 12390-3 oraz STWiORB M-13.01.01. Wyniki kontroli powinny być zgodne z pkt 2.3 niniejszej STWiORB.

6.5. TOLERANCJE WYMIARÓW

Jeżeli dokumentacja projektowa nie przewidują inaczej, to wymiary elementów nie powinny różnić się od projektowanych więcej niż 0,2 cm.

6.6. KONTROLA DESKOWAŃ

Każde deskowanie powinno podlegać odbiorowi. Przedmiotem kontroli w czasie odbioru powinny być:

- rodzaj użytego materiału na zgodność z projektem technologicznym,
- szczelność deskowań w płaszczyznach i narożach,
- poziom górnej krawędzi i powierzchni deskowań przed betonowaniem i po nim oraz porównanie z poziomem wymaganym.

7. OBMIAR ROBÓT

7.1. OGÓLNE ZASADY OBMIARU ROBÓT

Ogólne zasady obmiaru robót podano w STWiORB D-M-00.00.00 „Wymagania ogólne”

7.2. JEDNOSTKA OBMIAROWA

Jednostką obmiarową jest m³ (metr sześcienny) wbudowanego betonu klasy poniżej C20/25

8. ODBIÓR ROBÓT

8.1. OGÓLNE ZASADY ODBIORU ROBÓT

Ogólne zasady odbioru robót podano w STWiORB D-M-00.00.00 „Wymagania ogólne”.

Roboty uznaje się za wykonane zgodnie z dokumentacją projektową, STWiORB i wymaganiami Inżyniera, jeżeli wszystkie pomiary i badania z zachowaniem tolerancji wg punktu 6 dały wyniki pozytywne.

8.2. ODBIÓR ROBÓT ZANIKAJĄCYCH I ULEGAJĄCYCH ZAKRYCIU

Odbiorowi robót zanikających i ulegających zakryciu podlegają:

- wykonanie deskowań,
- wykonanie betonu w konstrukcjach ulegających zakryciu (np. podłoża pod fundamenty).

Odbiór tych robót powinien być zgodny z wymaganiami STWiORB D-M-00.00.00 „Wymagania ogólne” oraz niniejszych STWiORB.

9. PODSTAWA PŁATNOŚCI

Ogólne ustalenia dotyczące podstawy płatności podano w STWiORB D-M-00.00.00 „Wymagania ogólne”

Cena wykonania 1 m³ betonu niekonstrukcyjnego została uwzględniona w pkt 9 poszczególnych STWiORB zawierających roboty betonowe.

Cena wykonania 1 m³ betonu obejmuje:

- prace pomiarowe i roboty przygotowawcze,
- dostarczenie materiałów i sprzętu,
- opracowanie recept laboratoryjnych mieszanek betonowych,
- ewentualne wykonanie deskowania,
- ewentualne oczyszczenie deskowania,
- przygotowanie i transport mieszanki,
- ułożenie mieszanki betonowej z zagęszczeniem i pielęgnacją.

Wszystkie roboty powinny być wykonane wg wymagań dokumentacji projektowej i specyfikacji technicznej. Wynagrodzenie ryczałtowe: zasady płatności podano w umowie pomiędzy Zamawiającym a Wykonawcą.

10. PRZEPISY ZWIĄZANE

PN-EN 197-1	Cement. Część 1: Skład, wymagania i kryteria zgodności dotyczące cementów powszechnego użytku
PN-EN 196-1	Metody badania cementu – Oznaczanie wytrzymałości.
PN-EN 196-3	Metody badania cementu – Oznaczanie czasu wiązania i stałości objętości
BN-88/6731-08	Cement. Transport i przechowywanie
PN-86/B-06712	Kruszywa mineralne do betonu
PN-EN 933-1	Badanie geometrycznych właściwości kruszyw. Oznaczanie składu ziarnowego
PN-EN 933-4	Badanie geometrycznych właściwości kruszyw. Część 4. Oznaczanie kształtu ziarn
PN-76/B-06714.12	Kruszywa mineralne. Badania. Oznaczanie zawartości zanieczyszczeń obcych
PN-76/B-06714.13	Kruszywa mineralne. Badania. Oznaczanie zawartości pyłów mineralnych

PN-771097-6	Badanie mechanicznych i fizycznych właściwości kruszyw. Oznaczanie zawartości gęstości ziaren i nasiąkliwości
PN-EN 1008	Woda zarobowa do betonu. Specyfikacja pobierania próbek, badanie i ocena przydatności wody zarobowej do betonu, w tym wody odzyskanej z procesów produkcji betonu
PN-88/B-06250	Beton zwykły
PN-85/B-04500	Zaprawy budowlane. Badanie cech fizycznych i wytrzymałościowych
PN-EN 196-1	Metody badania cementu – Oznaczanie wytrzymałości.
PN-EN 196 3+A1	Metody badania cementu – Oznaczanie czasu wiązania i stałości objętości
BN-88/6731-08	Cement. Transport i przechowywanie
PN-86/B-06712	Kruszywa mineralne do betonu
PN-B-06714-15	Badanie geometrycznych właściwości kruszyw. Oznaczanie składu ziarnowego
PN-B-06714-16	Badanie geometrycznych właściwości kruszyw. Część 4. Oznaczanie kształtu ziarn
PN-76/B-06714.12	Kruszywa mineralne. Badania. Oznaczanie zawartości zanieczyszczeń obcych
PN-76/B-06714.13	Kruszywa mineralne. Badania. Oznaczanie zawartości pyłów mineralnych
PN-771097-6	Badanie mechanicznych i fizycznych właściwości kruszyw. Oznaczanie zawartości gęstości ziaren i nasiąkliwości
PN-EN 1008	Woda zarobowa do betonu. Specyfikacja pobierania próbek, badanie i ocena przydatności wody zarobowej do betonu, w tym wody odzyskanej z procesów produkcji betonu
PN-88/B-06250	Beton zwykły
PN-85/B-04500	Zaprawy budowlane. Badanie cech fizycznych i wytrzymałościowych

Rozporządzenie Ministra Transportu i Gospodarki Morskiej z dnia 30 maja 2000 r. w sprawie warunków technicznych, jakim powinny odpowiadać drogowe obiekty inżynierskie i ich usytuowanie. Dz.U. nr 63, poz. 735

M.13.03.01 DESKI GZYMSOWE

1. WSTĘP**1.1. PRZEDMIOT STWiORB**

Przedmiotem niniejszej Szczegółowej Specyfikacji Technicznej są wymagania dotyczące wykonania oraz montażu i odbioru prefabrykatów żelbetowych – desek gzymsowych z polimerobetonu.

1.2. ZAKRES STOSOWANIA STWiORB

Szczegółowa Specyfikacja Techniczna jest stosowana jako dokument przetargowy przy zlecaniu i realizacji robót wymienionych w pkt.1.1, które zostaną wykonane w ramach Zamówienia wymienionego w STWiORB DM.00.00.00.

1.3. ZAKRES ROBÓT OBJĘTYCH STWiORB

Roboty, których dotyczy szczegółowej specyfikacji technicznej, obejmują wszystkie czynności umożliwiające i mające na celu wykonanie, transport oraz montaż prefabrykowanych elementów polimerobetonowych o wymiarach i długości wg dokumentacji projektowej.

1.4. OKREŚLENIA PODSTAWOWE

1.4.1. **Polimerobeton** – kompozyt, w którym spoiwem jest żywica poliestrowa z układem utwardzającym, a wypełniaczem mieszanka piaskowo-żwirowa i mączka kwarcowa.

1.4.2. Pozostałe określenia podstawowe są zgodne z obowiązującymi, odpowiednimi polskimi normami i z definicjami podanymi w STWiORB DM.00.00.00 „Wymagania ogólne” pkt 1.4.

1.5. OGÓLNE WYMAGANIA DOTYCZĄCE ROBÓT

Ogólne wymagania dotyczące robót podano w STWiORB DM.00.00.00 „Wymagania ogólne”, pkt 1.5.

2. MATERIAŁY**2.1. OGÓLNE WYMAGANIA DOTYCZĄCE MATERIAŁÓW**

Ogólne wymagania dotyczące materiałów, ich pozyskiwania i składowania, podano w STWiORB DM.00.00.00 „Wymagania ogólne” pkt 2.

2.2. MATERIAŁY DO WYKONANIA GZYSÓW PREFABRYKOWANYCH**2.2.1 Polimerobeton**

Elementy prefabrykowane gzymsów powinny być wykonane z polimerobetonu o właściwościach podanych w tablicy 1.

Tablica 1. Właściwości polimerobetonu dla gzymsów prefabrykowanych

Lp.	Właściwości	Jednostka	Wymagania	Badania wg
1	Wytrzymałość gwarantowana polimerobetonu na ściskanie	MPa	≥ 80	Instrukcja ITB nr 194 lub PN-EN 12390-2 i PN-EN 12390-3
2	Wytrzymałość gwarantowana polimerobetonu na rozciąganie przy zginaniu	MPa	≥ 20	Instrukcja ITB nr 194 lub PN-EN 12390-5
3	Nasiąkliwość polimerobetonu	%	$\leq 0,25$	PN-EN 13369 Załącznik G
4	Porowatość polimerobetonu	%	≤ 9	Deklarowana przez producenta
5	Gęstość objętościowa	kg/m ³	2300	Deklarowana przez producenta
6	Stopień mrozoodporności		$\geq F150$	Procedura IBDiM Nr PB/TB-1/23
7	Twardość wg Brinella	MPa	≥ 160	

8	Ścieralność na tarczy Boehmego	mm ³ /mm ²	10000 mm ³ /5000 mm ²	PN-EN 14157
---	--------------------------------	----------------------------------	--	-------------

2.2.2 Prefabrykaty

Prefabrykaty gzymsowe powinny być wykonane w wytwórni, zgodnie z dokumentacją projektową. Powierzchnia prefabrykatów powinna być bez rys, pęknięć i ubytków betonu, o fakturze zatartej. Zewnętrzna powierzchnia płyty gzymsowej powinna być zabezpieczona antykorozyjnie w wytwórni, w sposób zaaprobowany przez Inżyniera, np. gładkim laminatem na bazie żelkotu poliestrowego.

Elementy prefabrykowane z polimerobetonu powinny spełniać wymagania podane w tablicy 2.

Tablica 2. Właściwości elementów prefabrykowanych gzymsów

Lp.	Właściwości	Jednostka	Wymagania	Badania wg
1	Odchyłki długości elementów	mm	≤ 3	PN-EN 13369 Załącznik J
2	Odchyłki innych niż długość wymiarów elementów	mm	≤ 2	
3	Odchyłki prostoliniowości	mm	≤ 2 ≤ 1/500 długości	
4	Odchyłki skręcenia przekroju mierzone wzajemnym przesunięciem odpowiadających sobie punktów przekroju	mm	≤ 2 ≤ 1/500 długości	
5	Równość powierzchni: szczyrby i uszkodzenia powierzchni elementów polimerobetonowych widocznych po wbudowaniu	mm	<1	

Prefabrykaty powinny być wyposażone w zbrojenie umożliwiające zakotwienie prefabrykatu w płycie pomostu. Zbrojenie powinno być wykonane ze stali spełniającej wymagania STWiORB Stal zbrojeniowa.

2.3. MATERIAŁY DO USZCZELNIANIA SPOIN

Do uszczelniania styków między prefabrykowaną deską gzymsową i gzymsem wylewanym na mokro oraz szczelin między deskami gzymsowymi należy stosować zestaw do uszczelniania szczelin dylatacyjnych narażonych na działanie wody, odpowiednio przeznaczony się do wypełniania szczelin poziomych i pionowych. Materiały uszczelniające powinny spełniać wymagania dokumentacji projektowej i STWiORB. Dla użytych materiałów uszczelniających Wykonawca przedstawi Polską Normę, aprobatę techniczną wydaną przez IBDiM lub europejską aprobatę techniczną.

Do uszczelnienia styków między deską prefabrykowaną i gzymsem wylewanym „na mokro” można stosować zestaw uszczelniający składający się z elastycznej taśmy z tworzywa sztucznego oraz zaprawy klejowej do przyklejania taśmy. Zestaw powinien charakteryzować się:

- bardzo dobrą przyczepnością do podłoża betonowego i szczelnością,
- wysoką wytrzymałością na uszkodzenia mechaniczne,
- wysoką odpornością na czynniki chemiczne (m.in. wody chlorowanej, ścieków domowych, rozcieńczonych kwasów i zasad, kwasów organicznych, domowych i przemysłowych środków czyszczących, mazutu, olejów silnikowych, benzyny). Taśma powinna mieć szerokość około 6 mm.

Alternatywnie można stosować jednoskładnikowy kit poliuretanowy lub silikonową masę zalewową, sieciującą pod wpływem wilgoci z atmosfery, w procesie sieciowania przechodzący do postaci elastycznej gumy. Materiał uszczelniający powinien być odporny na działanie wody, rozcieńczonych soli, kwasów i zasad oraz paliw i smarów. Materiał powinien zachowywać właściwości elastyczne w szerokim zakresie temperatur (w tym ujemnych do –30°C) i wykazywać odporność na starzenie w warunkach eksploatacji. Powinien, przy zastosowaniu odpowiednich środków gruntujących, zachowywać bardzo dobrą przyczepność do betonu.

Kit poliuretanowy lub silikonowy można też stosować do uszczelnienia styków między prefabrykatami.

3. SPRZĘT

Ogólne wymagania dotyczące sprzętu podano w STWiORB DM.00.00.00 „Wymagania ogólne”, pkt 3.

Przewiduje się ręczny montaż desek gzymsowych. Do aplikacji materiału uszczelniającego należy stosować narzędzia rekomendowane przez producenta, np. pistolety na sprężone powietrze lub ręczne pistolety ciśnieniowe.

4. TRANSPORT

Ogólne wymagania dotyczące transportu podano w STWiORB DM.00.00.00 „Wymagania ogólne”, pkt 4.

Transport prefabrykowanych elementów może się odbywać po osiągnięciu przez beton 80% projektowej wytrzymałości, dowolnym środkiem transportu zaakceptowanym przez Inżyniera. Elementy prefabrykowane powinny być pakowane na paletach drewnianych i wiązane taśmą stalową. Do transportu powinny być układane poziomo, długością w kierunku jazdy.

Z prefabrykatami powinno być dostarczone zaświadczenie o wynikach przeprowadzonych badań, zawierające:

- nazwę i adres producenta,
- nazwę instytucji przeprowadzającej badania,
- datę pobrania próbek,
- sposób pobrania próbek,
- datę badań,
- wyniki badań.

Prefabrykaty powinny być składowane na terenie dobrze odwodnionym.

Materiały uszczelniające należy przewozić i składować w oryginalnych opakowaniach producenta, w pozycji stojącej. Transport opakowań z materiałami może się odbywać dowolnym środkiem transportu pod warunkiem zachowania warunków określonych przez producenta. Podczas transportu opakowania należy zabezpieczyć przed przesuwaniem i uszkodzeniem. Materiały należy składować w odpowiedniej (podanej przez producenta) temperaturze, chronić przed wpływem działania promieniowania cieplnego, nasłonecznieniem, zawilgoceniem i zamoczeniem. Należy przestrzegać terminu ważności produktu. Niespełnienie warunków przechowywania i transportu może spowodować utratę właściwości materiałów uszczelniających.

5. WYKONANIE ROBÓT

5.1. OGÓLNE ZASADY WYKONYWANIA ROBÓT

Ogólne zasady wykonywania robót podano w STWiORB DM.00.00.00 „Wymagania ogólne”, pkt 5.

5.2. ZASADY WYKONYWANIA ROBÓT

Podstawowe czynności przy wykonywaniu robót obejmują:

- roboty przygotowawcze,
- montaż deski gzymsowej,
- wykonanie uszczelnień,
- roboty wykończeniowe.

5.3. ROBOTY PRZYGOTOWAWCZE

Przed przystąpieniem do robót należy:

- ustalić materiały niezbędne do wykonania robót,
- określić kolejność, sposób i termin wykonania robót.

5.4. MONTAŻ DESKI GZYMSOWEJ I WYKONANIE USZCZELNIEŃ

Prefabrykaty gzymsowe powinny zostać wykonane w wytwórni. Przed przystąpieniem do wbudowania prefabrykatu, Wykonawca przedstawi Inżynierowi atest producenta, potwierdzający zgodność z wymaganiami przedstawionymi w pkt 2.

Przed przystąpieniem, do montażu należy sprawdzić stan prefabrykatów. Zbrojenie wykonane w celu połączenia prefabrykatu z betonem wylewanym „na mokro” powinno być oczyszczone i wyprostowane. W trakcie montażu prefabrykatów, należy szczególną uwagę zwrócić na ich właściwe usytuowanie i zamocowanie (przyspawanie) wystających prętów do zbrojenia betonu wylewanego „na mokro”. W przypadku stosowania kitu lub masy zalewowej jako uszczelnienia, należy w trakcie betonowania gzymsu pozostawić w konstrukcji listwę drewnianą, którą po stwardnieniu betonu należy usunąć i powstałą szczelinę wypełnić kitem. Przed ułożeniem kitu szczelinę należy dokładnie oczyścić np. przez przedmuchiwanie sprężonym powietrzem.

Wszystkie uszczelniane powierzchnie powinny być czyste, twarde, wolne od zanieczyszczeń olejami, smarami, wolne od pyłu cementowego i innych nie związanych z podłożem elementów. W tym celu należy oczyścić szczeliny mechaniczną szczotką stalową lub przez piaskowanie. Po oczyszczeniu, szczelinę należy odpylić sprężonym powietrzem. Ubytki w krawędziach szczeliny o głębokości przekraczającej 25 mm powinny być przed uszczelnieniem naprawione materiałami naprawczymi, dla których Wykonawca przedstawi Polską Normę lub aprobatę techniczną. Jeżeli producent tego wymaga, powierzchnie należy zagruntować przed wypełnieniem szczeliny środkiem gruntującym, rekomendowanym przez producenta.

6. KONTROLA JAKOŚCI ROBÓT

6.1. OGÓLNE ZASADY KONTROLI JAKOŚCI ROBÓT

Ogólne zasady kontroli jakości robót podano w STWiORB DM.00.00.00 „Wymagania ogólne”, pkt 6.

6.2. BADANIA PRZED PRZYSTĄPIENIEM DO ROBÓT

Przed przystąpieniem do robót Wykonawca powinien:

- uzyskać wymagane dokumenty, dopuszczające wyroby budowlane do obrotu i powszechnego stosowania (certyfikaty zgodności, deklaracje zgodności, aprobaty techniczne, ew. badania materiałów wykonane przez dostawców itp.), potwierdzające zgodność materiałów z wymaganiami pktu 2 niniejszej specyfikacji,
- ew. wykonać własne badania właściwości materiałów przeznaczonych do wykonania robót, określone w pkt 2 lub przez Inżyniera.

Wszystkie dokumenty oraz wyniki badań Wykonawca przedstawi Inżynierowi do akceptacji.

6.3. KONTROLA MATERIAŁÓW

6.3.1 Kontrola elementów prefabrykowanych

Materiały należy kontrolować na podstawie atestów i aprobat technicznych na zgodność z pkt 2 niniejszej STWiORB.

Właściwości polimerobetonu należy kontrolować na podstawie atestu producenta i porównanie ich z wymaganiami STWiORB, pkt 2, tablica 1.

Dodatkowo należy sprawdzić wygląd zewnętrzny prefabrykatów na podstawie oględzin elementu, przez pomiar i policzenie uszkodzeń występujących na powierzchniach i krawędziach elementu oraz pomierzenie odchyłek od nominalnych kształtów. Pomiary długości i głębokości uszkodzeń oraz odchyłek: wymiarów, prostoliniowości, skrócenia przekroju należy wykonać za pomocą przymiaru stalowego lub suwmiarki z dokładnością do 1 mm. Dopuszczalne odchyłki i wady powierzchni podano w pkt 2., tablica 2. Należy skontrolować zbrojenie do zakotwienia prefabrykatu w betonie; pręty powinny być czyste i wyprostowane.

6.3.2 Kontrola materiałów uszczelniających

Materiały uszczelniające należy kontrolować na podstawie atestów producenta i porównanie ich właściwości z wymaganiami STWiORB pkt 2.3.

6.4. KONTROLA ZAMONTOWANIA PREFABRYKOWANEJ DESKI GZYMSOWEJ

Sprawdzenie prawidłowości montażu prefabrykatów gzymsowych obejmuje:

- wizualną ocenę jakości robót,
- sprawdzenie szerokości spoin na zgodność z dokumentacją projektową; szerokość spoiny nie powinna różnić się od projektowanej o więcej niż 2 mm,
- sprawdzenie prostoliniowości ułożenia (odchylenia mierzone łata o długości 4,0 m nie powinny być większe niż 2 mm),
- niwelacyjne sprawdzenie prawidłowości wysokościowego ułożenia (odchylenia rzędnych nie powinny przekraczać 2 mm),
- sprawdzenie wykonania uszczelnienia między deską gzymsową i płytą gzymsową.

Przed wykonaniem uszczelnienia należy sprawdzić stan szczeliny, która powinna być czysta, odkurzona i sucha. Szczelina powinna być wypełniona materiałem uszczelniającym na pełną głębokość.

7. OBMIAR ROBÓT

Ogólne zasady obmiaru robót podano w STWiORB DM.00.00.00 „Wymagania ogólne”, pkt 7.

Jednostką obmiarową jest m (metr) gzymsu z desek prefabrykowanych.

8. ODBIÓR ROBÓT

Ogólne zasady odbioru robót podano w STWiORB DM.00.00.00 „Wymagania ogólne”, pkt 8.

Roboty uznaje się za wykonane zgodnie z dokumentacją projektową, STWiORB i wymaganiami Inżyniera, jeżeli wszystkie pomiary i badania z zachowaniem tolerancji wg punktu 6 dały wyniki pozytywne.

Odbiorowi robót zanikających i ulegających zakryciu podlega przygotowanie prefabrykatu do zespolenia z betonem wykonywanym „na mokro” i przygotowanie szczelin do wypełnienia. Odbiór tych robót powinien być zgodny z wymaganiami STWiORB DM.00.00.00 „Wymagania ogólne” oraz niniejszej STWiORB.

9. PODSTAWA PŁATNOŚCI

Ogólne ustalenia dotyczące podstawy płatności podano w STWiORB DM.00.00.00 „Wymagania ogólne”, pkt 9.

Cena jednostkowa wykonania gzymsów prefabrykowanych z polimerobetonu obejmuje m.in.:

- prace pomiarowe i przygotowawcze,
- zakup, dostarczenie i składowanie materiałów i pozostałych środków produkcji,
- przygotowanie prefabrykatów do połączenia z betonem monolitycznym,
- zamontowanie prefabrykatów,
- uszczelnienie spoin,
- wykonanie badań,
- uporządkowanie terenu.

10. PRZEPISY ZWIĄZANE

PN-EN 13369 Wspólne wymagania dla prefabrykatów z betonu.

PN-EN 12390-2 Badanie betonu — Część 2: Wykonywanie i pielęgnacja próbek do badań wytrzymałościowych.

PN-EN 12390-3 Badania betonu — Część 3: Wytrzymałość na ściskanie próbek do badania.

PN-EN 12390-5 Badania betonu — Część 5: Wytrzymałość na zginanie próbek do badania.

PN-EN 14157 Kamień naturalny — Oznaczanie odporności na ścieranie.

Instrukcja ITB nr 194 – Wytyczne badania cech mechanicznych polimerobetonu na próbkach wykonanych w formach, Warszawa, 1998

Procedura IBDiM Nr PB/TB-1/23:2005-Badanie odporności betonu na działanie mrozu wg PN-88/B-06250

M.13.03.02 MONTAŻ PREFABRYKOWANYCH BELEK SPRĘŻONYCH

1. WSTĘP

1.1. PRZEDMIOT STWiORB

Przedmiotem niniejszych STWiORB są wymagania dotyczące wykonania i odbioru robót budowlanych związanych z wykonaniem oraz montażem belek typu Kujan.

1.2. ZAKRES STOSOWANIA STWiORB

Wymagania dotyczące wykonania i odbioru robót budowlanych są stosowane jako dokument przetargowy i kontraktowy przy zlecaniu i realizacji robót wymienionych w pkt.1.1.

1.3. ZAKRES ROBÓT OBJĘTYCH STWiORB

Ustalenia zawarte w niniejszej specyfikacji dotyczą zasad prowadzenia robót związanych z montażem strunobetonowych belek sprężonych typu „Kujan” na drogowych obiektach inżynierskich.

Roboty obejmują:

- zakup belek wykonanych w wytwórni zgodnie z dokumentacją projektową,
- transport belek z miejsca zakupu na plac budowy,
- montaż podpór tymczasowych (rusztowań) i rusztowań bocznych podwieszonych,
- montaż belek ze środka transportowego na podpory tymczasowe lub – ze względów organizacyjnych – z miejsca składowania na budowie,
- zakup i montaż płyt żelbetowych stanowiących deskowanie tracone.

1.4. OKREŚLENIA PODSTAWOWE

- 1.4.1. Element prefabrykowany – element z betonu formowany i dojrzewający poza miejscem ostatecznego wbudowania.
- 1.4.2. Ciężna sprężająca – druty, sploty, liny lub pręty pojedyncze oraz ich wiązki ze stali o wysokiej wytrzymałości, służące do wywołania sił sprężających (ściskających).
- 1.4.3. Konstrukcje strunobetonowe – konstrukcje z betonu sprężone za pomocą drutów lub splotów naprężonych przed betonowaniem, w których przekazywanie sił sprężających z ciężien na beton dokonuje się głównie przez przyczepność.
- 1.4.4. Pozostałe określenia podstawowe są zgodne z obowiązującymi, odpowiednimi polskimi normami i z definicjami podanymi w SST DM.00.00.00 „Wymagania ogólne” pkt 1.4.

1.5. OGÓLNE WYMAGANIA DOTYCZĄCE ROBÓT

Ogólne wymagania dotyczące robót podano w SST DM.00.00.00 „Wymagania ogólne”, pkt 1.5.

Dla betonu konstrukcyjnego stosowanego w belkach prefabrykowanych w drogowych obiektach inżynierskich powinny być spełnione wymagania podane w Rozporządzeniu Ministra Transportu i Gospodarki Morskiej z dnia 30 maja 2000 r. w sprawie warunków technicznych, jakim powinny odpowiadać drogowe obiekty inżynierskie i ich usytuowanie.

2. MATERIAŁY

2.1. OGÓLNE WYMAGANIA DOTYCZĄCE MATERIAŁÓW

Ogólne wymagania dotyczące materiałów, ich pozyskiwania i składowania, podano w SST DM.00.00.00 „Wymagania ogólne” pkt 2.

Za jakość wykonywanych belek odpowiedzialny jest Wykonawca, który jest zobowiązany do prowadzenia stałej i skutecznej kontroli technicznej, oraz do przestrzegania przepisów obowiązujących w zakresie jakości materiałów wyjściowych i prawidłowego wykonywania poszczególnych robót. Wykonawca przedstawi Inżynierowi do zatwierdzenia wytwórcę prefabrykatów (wytwórnię).

2.2. PREFABRYKATY STRUNOBETONOWE

Niniejsza SST dotyczy montażu belek:

- typu Kujan NG15, zmodyfikowane, wg dokumentacji projektowej.

Belki powinny zostać wykonane zgodnie z katalogiem „Mosty drogowe. Zespalone mosty płytowe z belek strunobetonowych”, z modyfikacjami wprowadzonymi w dokumentacji projektowej. Zgodnie z katalogiem, belki powinny być wykonane z betonu klasy B50 (C40/50), sprężone za pomocą lin o charakterystycznej wytrzymałości na rozciąganie 1860 MPa.

Belki powinny być wykonane w wytwórni zgodnie z dokumentacją projektową. Przed przystąpieniem do wbudowania prefabrykatu, Wykonawca przedstawi PZJ i ZKP.

Ukształtowanie końcówek belek oraz rozmieszczenie otworów dla wprowadzenia wpustów i sączków należy wykonać w wytwórni, zgodnie z dokumentacją projektową.

Materiały stosowane do produkcji belek prefabrykowanych powinny spełniać wymagania:

- a) beton – wg SST M–13.01.00
- b) stal zbrojeniowa – wg SST M–12.01.03,
- c) stal sprężająca powinna spełniać wymagania podane w normie PN–S–10042:1991. Zakotwienia, techniki sprężania, montaż ciężien powinny spełniać wymagania podane w PN–S–10040:1999.

Producent ma przedstawić deklaracje właściwości użytkowych zgodnie z poniższymi wymaganiami:

Zasadnicze charakterystyki	Właściwości użytkowe
Wytrzymałość na ściskanie	min. C40/50
Wytrzymałość na rozciąganie i granica plastyczności dla stali	Stal zbrojeniowa: $f_{tk} = 550 \text{ N/mm}^2$ $f_{yk} = 500 \text{ N/mm}^2$ Stal sprężająca: $f_{pk} = 1860 \text{ N/mm}^2$ $f_{p0,1k} = 1640 \text{ N/mm}^2$
Wytrzymałość mechaniczna (obliczana)	Klasa obciążenia – A oraz Stanag 150
Odporność na działanie ognia	NPD
Trwałość z uwagi na korozję	Klasa ekspozycji – XC4, XF4 Zawartość chlorków – Cl _{0,2}
Trwałość z uwagi na cykle zamrażanie - rozmrażanie	Wg dokumentacji projektowej, Klasa F150 wg PN-88/B-06250
Uszczegółowienie	Właściwości geometryczne: zgodne z dokumentacją techniczną.

Belki prefabrykowane należy wykonać zgodnie z dokumentacją projektową i katalogami. Producent belek musi dysponować prawem do wykonywania belek danego typu i musi wydać oświadczenie, że zapewniono zgodność wyrobu z dokumentacją projektową oraz z odpowiednimi przepisami.

3. SPRZĘT

Ogólne wymagania dotyczące sprzętu podano w SST DM.00.00.00 „Wymagania ogólne”, pkt 3.

Sprzęt do wykonania robót musi uzyskać akceptację Inżyniera.

Do montażu i przeładunku prefabrykatów należy stosować dźwigi samochodowe o udźwigu i wysięgu odpowiadającym terenowym warunkom montażu i przeładunku oraz ciężarowi montowanych elementów. Odpowiadające tym warunkom dźwigi wymagają utwardzonej powierzchni placu montażowego oraz drogi dojazdowej. Do montażu belek konieczne są rusztowania – tymczasowe podpory, wymagające utwardzonego podłoża.

4. TRANSPORT

Ogólne wymagania dotyczące transportu podano w SST DM.00.00.00 „Wymagania ogólne”, pkt 4.

Przy transporcie prefabrykatów należy przestrzegać następujących zasad:

- elementy można transportować po osiągnięciu przez beton co najmniej 80% wytrzymałości projektowej,
- składowanie elementów na wolnym powietrzu w przypadku spadku temperatury poniżej 0°C jest dopuszczalne tylko po osiągnięciu przez beton pełniej mrozoodporności,
- podczas przestawiania elementów, ich transportu, montażu i ponownego ustawienia niedopuszczalne są uderzenia i wstrząsy mogące spowodować mechaniczne uszkodzenia krawędzi,
- podczas przenoszenia prefabrykat powinien być zawieszony na wystających z niego hakach przewidzianych w dokumentacji projektowej,
- podczas składowania prefabrykatów należy zwrócić szczególną uwagę na zabezpieczenie wystającego zbrojenia przed pogięciem,
- podczas składowania belka powinna być podparta na krawędziach drewnianych podłożonych tak, aby nie wywołać w prefabrykatkach nieprzewidzianych w dokumentacji projektowej momentów zginających – punkty podparcia powinny być określone na podstawie dokumentacji projektowej,
- w miejscu podparcia dolna płaszczyzna stopki dolnej powinna przylegać do krawędziaka drewnianego na całej szerokości półki,
- belki powinny być składowane w pozycji poziomej, niedopuszczalne jest ustawienie belki w pozycji pochylonej poprzecznie z powodu możliwości przewrócenia i zniszczenia belki,
- belki należy zabezpieczyć przed przewróceniem,
- podczas przestawiania belek, ich transportu i ponownego ustawiania niedopuszczalne są uderzenia i wstrząsy mogące spowodować mechaniczne uszkodzenia krawędzi betonu i betonu wokół wystających prętów zbrojeniowych,

- prefabrykaty nie powinny być składowane dłużej niż 90 dni od momentu produkcji do momentu wbudowania (chyba, że dokumentacja projektowa podaje inaczej), w przypadku składowania dłuższego niż miesiąc należy stosować zadaszenia,
 - belki powinny być składowane w warunkach wysokiej wilgotności względnej.
- Elementy prefabrykowane powinny mieć trwałe oznakowanie zawierające dane:
- dane identyfikacyjne producenta,
 - dane identyfikacyjne miejsca produkcji,
 - numer identyfikacyjny wyrobu,
 - datę rozformowania,
 - masę elementu,
 - strzałkę wygięcia.

5. WYKONANIE ROBÓT

5.1. OGÓLNE ZASADY WYKONYWANIA ROBÓT

Ogólne zasady wykonywania robót podano w SST DM.00.00.00 „Wymagania ogólne”, pkt 5.

5.2. ZALECENIA OGÓLNE

5.2.1. Zgodność wykonywania robót z dokumentacją

Sposób wykonania robót powinien być zgodny z dokumentacją projektową, SST oraz dokumentacją technologiczną dostarczoną przez Wykonawcę i zatwierdzoną przez Inżyniera.

Dokumentacja technologiczna robót powinna określać:

- rodzaj zastosowanego sprzętu do montażu prefabrykatów i utwardzenia podłoża,
- projekt podpór tymczasowych (rusztowań) oraz rusztowań bocznych i utwardzenia podłoża,
- sposób montażu prefabrykatów,
- projekt pomostów roboczych,
- zapewnienie bezpieczeństwa w okresie wykonywania robót.

5.2.2. Zakres robót

Podstawowe czynności przy wykonywaniu robót obejmują:

1. roboty przygotowawcze,
2. montaż prefabrykatów,
3. uszczelnienie styków,
4. roboty wykończeniowe.

5.3. ROBOTY PRZYGOTOWAWCZE

Przed przystąpieniem do montażu prefabrykatów należy wykonać następujące obiekty pomocnicze:

- drogi dojazdowe o nawierzchni utwardzonej,
- drogi i place montażowe,
- podpory tymczasowe,
- składowiska belek (możliwie jak najbliżej miejsca montażu).

5.4. MONTAŻ PREFABRYKATÓW

Elementy prefabrykowane należy odbierać w miejscu ich produkcji. Belki powinny być przedmiotem odbioru w zakresie zgodności z dokumentacją projektową, atestów kontroli jakości, spełnienia tolerancji wymiarowych oraz braku uszkodzeń i defektów widocznych dyskwalifikujących oraz uniemożliwiających montaż.

Montaż prefabrykatów powinien się odbywać zgodnie z projektem technologicznym robót opracowanym przez Wykonawcę wg pktu 5.2.1 i zatwierdzonym przez Inżyniera.

Przed przystąpieniem do montażu należy sprawdzić sprawność sprzętu montażowego i stan belek. Zbrojenie poprzeczne wykonane w celu polepszenia skuteczności współpracy belki z nadbetonem powinno być wyprostowane i oczyszczone. Z powierzchni stykających się w zespoleniu z płytą pomostu należy usunąć szkliwo i oczyścić powierzchnię styku, oraz uszorszyć.

W trakcie montażu należy zwrócić uwagę na prawidłowe oparcie belek na zabetonowanych częściowo poprzecznicach lub ew. na konstrukcji wsporczej – odległość podparcia powinna być zgodna z dokumentacją projektową. Sąsiadujące ze sobą belki powinny być tak dobrane, aby miały zbliżone strzałki (dopuszczalne odchyłki pionowych strzałek wygięcia dźwigarów nie powinny przekraczać ± 10 mm na każde 10 m długości elementu) oraz aby ich wiek nie różnił się więcej niż o 14 dni. W czasie montażu belek szczególną uwagę należy zwrócić na ich prawidłowe usytuowanie i właściwe zamocowanie zbrojenia łącznikowego belek do zbrojenia nadbetonu.

Przed przystąpieniem do betonowania płyty pomostu powierzchnie prefabrykatów, na których będzie układany nadbeton należy oczyścić wodą pod ciśnieniem lub sprężonym powietrzem, i ewentualnie dodatkowo zwilżyć wodą. Szczeliny między belkami w przęsłach należy przed wylaniem nadbetonu uszczelnić. Sposób uszczelnienia Wykonawca przedstawi do uzgodnienia Inżynierowi. Wykonawca może zastosować inną metodę zakrycia szczelin po uzyskaniu zgody Inżyniera, pod warunkiem uzyskania estetycznego wyglądu połączeń w spodzie płyty pomostu.

5.5. ROBOTY WYKOŃCZENIOWE

Roboty wykończeniowe powinny być zgodne z dokumentacją projektową i SST. Do robót wykończeniowych należą prace związane z dostosowaniem wykonanych robót do istniejących warunków terenowych, takie jak:

- odtworzenie elementów czasowo usuniętych,
- roboty porządkujące otoczenie terenu robót.

6. KONTROLA JAKOŚCI ROBÓT

6.1. OGÓLNE ZASADY KONTROLI JAKOŚCI ROBÓT

Ogólne zasady kontroli jakości robót podano w SST DM.00.00.00 „Wymagania ogólne”, pkt 6.

6.2. BADANIA PRZED PRZYSTĄPIENIEM DO ROBÓT

Przed przystąpieniem do robót Wykonawca powinien uzyskać wymagane dokumenty, dopuszczające wyroby budowlane do obrotu i powszechnego stosowania (certyfikaty zgodności, deklaracje zgodności, aprobaty techniczne, ew. badania materiałów wykonane przez dostawców itp.) i na ich podstawie sprawdzić właściwości zastosowanych materiałów na zgodność z wymaganiami podanymi w SST.

6.3. SPRAWDZENIE BELEK STRUNOBETONOWYCH

6.3.1. Sprawdzenie belek strunobetonowych w wytwórni

Kontrola prefabrykowanych belek strunobetonowych powinna odbywać się w wytwórni. Polega ona na kontroli rodzaju i gatunku materiałów użytych do wyprodukowania belki oraz gotowych prefabrykatów na podstawie dokumentacji belek (atesty, protokoły odbioru itp.) na zgodność z normami przedmiotowymi i dokumentacją projektową.

Badania elementów prefabrykowanych w wytwórni, na podstawie których zostały wydane atesty powinny być przeprowadzone zgodnie z PN-S-10040:1999.

6.3.2. Sprawdzenie elementów prefabrykowanych na budowie

Na placu budowy kontroli podlegają:

- a) ogólny wygląd prefabrykatu,
- b) wartości odchyłek wymiarów i porównanie ich z dopuszczalnymi.

Należy sprawdzić:

- a) wygląd zewnętrzny, kształt i wymiary;
- b) odczekowanie belki

na zgodność parametrów belki podanych w atescie wytwórni z wymaganiami dokumentacji projektowej.

Przyjmuje się, że wymiary sprawdza się po 28 dniach dojrzewania w temperaturze w granicach od 10°C do 30°C. Jeżeli jest to konieczne, należy przyjąć teoretyczne poprawki w celu uwzględnienia odchyłek wymiarów mierzonych w innych temperaturach lub po innym okresie dojrzewania.

W trakcie odbioru Inżynier może zażądać przekazania kopii wyników badań ustalonych dla wykonania belek w wytwórni oraz kopii kart sprężania odbieranych belek.

Powierzchnia elementów prefabrykowanych powinna być gładka, a nierówności oraz ubytki nie powinny przekraczać poniższych odchyłek:

- +0,5% i -0,2% w odniesieniu do wysokości dźwigara, lecz nie więcej niż 5 mm,
- +0,4% i -0,2% w odniesieniu do szerokości dźwigara, lecz nie więcej niż 3 mm,
- ±0,1% długości, lecz nie więcej niż 40 mm,
- ±0,1% odchylenia od prostoliniowości dźwigara w odniesieniu do długości, lecz nie więcej niż 40 mm

w płaszczyźnie pionowej lub poziomej.

Pęknięcia i rysy na powierzchni elementów z betonu sprężonego są niedopuszczalne. Należy sprawdzić czy pręty przeznaczone do zespolenia z nadbetonem są odspojone, wyprostowane i oczyszczone.

Wytrzymałość betonu w prefabrykatkach powinna odpowiadać założonej w dokumentacji projektowej klasie betonu.

6.4. SPRAWDZENIE PŁYT STANOWIĄCYCH DESKOWANIE TRACONE I ICH MONTAŻU

Płyty stanowiące deskowanie tracone powinny być przedmiotem atestu producenta dla belek. Dodatkowo należy sprawdzić wygląd zewnętrzny prefabrykatów na podstawie oględzin elementu, przez pomiar i policzenie uszkodzeń występujących na powierzchniach i krawędziach elementu oraz pomierzenie odchyłek od nominalnych kształtów. Pomiary długości i głębokości uszkodzeń oraz odchyłek: wymiarów, prostoliniowości, skrzywienia przekroju należy wykonać za pomocą przymiaru stalowego lub suwmiarki z dokładnością do 1 mm, zgodnie z PN-B-10021:1980. Wyniki kontroli należy porównać z wymaganiami niniejszej SST, pkt 2.3.4. Kształt i wymiary należy sprawdzać z dokładnością do 1 mm. Dopuszczalne odchyłki wymiarów prefabrykatu nie powinny przekraczać:

- a) wysokość elementu : ± 2 mm,
- b) długość elementu: ± 3 mm,
- c) grubość ścian elementu: +2 mm, -2mm.

6.5. SPRAWDZENIE MONTAŻU PREFABRYKATÓW

Sprawdzenie montażu prefabrykatów należy wykonać powszechnie przyjętymi metodami pomiarów geodezyjnych, przy czym dopuszczalne błędy nie mogą przekraczać:

- a) dla pomiarów niwelacyjnych 1 mm,
- b) dla pomiarów liniowych 0,1 %.

Oprócz pomiarów usytuowania belek należy wykonać pomiar strzałek podniesienia belek w momencie ich montażu i tuż po zabetonowaniu płyty pomostu.

Należy kontrolować zgodność montażu prefabrykatów z dokumentacją technologiczną robót (opracowaną przez Wykonawcę i zatwierdzoną przez Inżyniera). Przy montażu belek szczególną uwagę należy zwrócić na prawidłowe oparcie belek na tymczasowych podporach pośrednich. Należy sprawdzić stabilność i rozstaw ustawionych belek. Dopuszczalne odchyłki ustawienia belek w stosunku do dokumentacji projektowej wynoszą:

- przesunięcie elementu w pionie w przeszłe ± 15 mm,
- przesunięcie elementu w pionie na podporze ± 10 mm,
- przesunięcie elementu w poziomie ± 10 mm.

Różnice strzałek krzywizny belek, montowanych w tym samym przeszle, mierzone w płaszczyźnie pionowej, nie powinny przekraczać dopuszczalnych odchyłek przesunięcia w pionie.

6.6. OCENA WYNIKÓW BADAŃ

Na podstawie wyników przeprowadzonych badań należy ustalić, czy konstrukcja mostowa wykonana jest zgodnie z niniejszą SST i dokumentacją projektową. W szczególności należy ustalić:

- a) czy stwierdzenie odchyłki od dokumentacji projektowej przekraczają wartości dopuszczalne,
- b) rodzaje i liczbę usterek oraz możliwości ich usunięcia,
- c) wpływ stwierdzonych odchyłek i usterek na użytkową wartość obiektu.

W przypadku gdy chociaż jeden wynik badania wykaże niezgodność z wymaganiami, całość lub część robót należy uznać za niezgodne z SST. Roboty wykonane niezgodnie z SST nie mogą być przyjęte. W przypadku takim sposób dalszego postępowania należy ustalić komisyjnie. Wyniki badań wraz z ich oceną powinny zostać ujęte w formie protokołu.

7. OBIAR ROBÓT

Ogólne zasady obmiaru robót podano w SST DM.00.00.00 „Wymagania ogólne”, pkt 7.

Jednostką obmiarową jest szt. (sztuka) zamontowanego prefabrykatu danego rodzaju o danej masie.

8. ODBIÓR ROBÓT

Ogólne zasady odbioru robót podano w SST DM.00.00.00 „Wymagania ogólne”, pkt 8.

Roboty uznaje się za wykonane zgodnie z dokumentacją projektową, SST i wymaganiami Inżyniera, jeżeli wszystkie pomiary i badania z zachowaniem tolerancji wg punktu 6 dały wyniki pozytywne.

Odbiorowi robót zanikających i ulegających zakryciu podlegają:

- wykonanie rusztowań i innych konstrukcji pomocniczych,
- wykonanie i montaż prefabrykatów.

Odbiór tych robót powinien być zgodny z wymaganiami SST DM.00.00.00 „Wymagania ogólne” oraz niniejszej SST.

9. PODSTAWA PŁATNOŚCI

Ogólne ustalenia dotyczące podstawy płatności podano w SST DM.00.00.00 „Wymagania ogólne”, pkt 9.

Cena jednostki obmiarowej obejmuje:

- wykonanie projektów rusztowań i innych konstrukcji pomocniczych,
- wykonanie projektu technologicznego montażu prefabrykatów,
- zakup, załadunek, transport i składowanie na budowie niezbędnych materiałów, w tym belek prefabrykowanych i prefabrykatów betonowych stanowiących deskowanie tracone,
- zaadaptowanie belek zgodnie z dokumentacją projektową, w tym przygotowanie w konstrukcji otworów dla odwodnienia obiektu,
- zapewnienie pozostałych niezbędnych czynników produkcji,
- prace pomiarowe i przygotowawcze,
- wykonanie niezbędnych rusztowań i pomostów dla robót montażowych,
- montaż belek,
- wykonanie połączeń montażowych,
- rozebranie wszystkich konstrukcji pomocniczych,
- wykonanie badań,
- uporządkowanie terenu robót,
- wywiezienie zbędnych materiałów i gruzu poza pas drogowy.

Cena jednostkowa uwzględnia wykonanie i montaż, wskazanych w projekcie, wszelkich drobnych konstrukcji, jak marki z ich zabezpieczeniem antykorozyjnym.

Cena wykonania robót określonych niniejszą SST obejmuje również:

- roboty tymczasowe, które są potrzebne do wykonania robót podstawowych, ale nie są przekazywane Zamawiającemu i są usuwane po wykonaniu robót podstawowych,
- prace towarzyszące, które są niezbędne do wykonania robót podstawowych, niezaliczane do robót tymczasowych.

10. PRZEPISY ZWIĄZANE

PN-S-10042:1991	Obiekty mostowe. Konstrukcje betonowe, żelbetowe i sprężone. Projektowanie
PN-S-10040:1999	Obiekty mostowe. Konstrukcje betonowe, żelbetowe i sprężone. Wymagania i badania.
BN-80/6775-03/01	Prefabrykaty budowlane z betonu. Elementy nawierzchni dróg, ulic, parkingów i torowisk tramwajowych. Wspólne wymagania i badania.
PN-EN 13369:2005	Wspólne wymagania dla prefabrykatów z betonu
PN-M-80236:1971	Liny do konstrukcji sprężonych
PN-B-10021:1980	Prefabrykaty budowlane z betonu. Metody pomiaru cech geometrycznych
Rozporządzenie Ministra Transportu i Gospodarki Morskiej z dnia 30 maja 2000 r. w sprawie warunków technicznych, jakim powinny odpowiadać obiekty inżynierskie i ich usytuowanie (Dz.U. nr 63, poz. 735)	
Mosty drogowe. Zespólone mosty płytowe z belek strunobetonowych, Transprojekt-Warszawa, Warszawa 2004	
Prefabrykowane belki strunobetonowe typu „T”, Mosty Łódź, Łódź, 2002	
Ustawa z dnia 16 kwietnia 2004 r. o wyrobach budowlanych (Dz.U. nr 92 poz. 881)	

M.15.01.02 IZOLACJE BITUMICZNE WYKONYWANE NA ZIMNO

1. WSTĘP

1.1. PRZEDMIOT STWiORB

Przedmiotem niniejszej Szczegółowej Specyfikacji Technicznej są wymagania techniczne dotyczące wykonania i odbioru izolacji części podziemnych konstrukcji.

1.2. ZAKRES STOSOWANIA STWiORB

Szczegółowa Specyfikacja Techniczna jest stosowana jako dokument przetargowy przy zlecaniu i realizacji robót wymienionych w p.1.1.

1.3. ZAKRES ROBÓT OBJĘTYCH STWiORB

Ustalenia zawarte w niniejszej specyfikacji dotyczą:

- oczyszczenia podłoża,
- zabezpieczenie części stykających się z ziemią preparatami

1.4. ZAKRES STOSOWANIA STWiORB

Określenia podstawowe są zgodne z obowiązującymi, odpowiednimi polskimi normami i z definicjami podanymi w STWiORB DM.00.00.00 „Wymagania ogólne” pkt 1.4.

1.5. OGÓLNE WYMAGANIA DOTYCZĄCE ROBÓT

Ogólne wymagania dotyczące robót podano w STWiORB DM.00.00.00 „Wymagania ogólne”, pkt 1.5.

2. MATERIAŁY

2.1. OGÓLNE WYMAGANIA DOTYCZĄCE MATERIAŁÓW

Ogólne wymagania dotyczące materiałów, ich pozyskiwania i składowania, podano w STWiORB DM.00.00.00 „Wymagania ogólne” pkt 2.

2.2. ZGODNOŚĆ MATERIAŁÓW Z DOKUMENTACJĄ PROJEKTOWĄ

Materiały do wykonania robót powinny być zgodne z ustaleniami dokumentacji projektowej.

Należy stosować materiały, które są oznakowane CE lub B, dla których Wykonawca przedstawi deklarację zgodności z Polską Normą, normą zharmonizowaną, aprobatą techniczną wydaną przez IBDiM lub europejską aprobatą techniczną.

Wykonawca dostarczy Inżynierowi zaświadczenia producenta potwierdzające spełnienie przez materiał izolacyjny wymaganych właściwości oraz trwałości, a także wyniki przeprowadzonych badań.

2.3. STOSOWANE MATERIAŁY

Do wykonania izolacji cienkiej stosować następujące materiały:

a) **do gruntowania** - rzadki (R) roztwór plastyfikowanych asfaltów ponaftowych w rozpuszczalnikach. Działanie roztworu powinno polegać na przenikaniu w pory betonu, uszczelnianiu powierzchni, wiązaniu pozostałych pyłów oraz na stwarzaniu warunków przyczepności warstw izolacyjnych do podłoża. Środek powinien być odporny na działanie temperatury do 60°C. Środka nie należy stosować na mokrych i przemrożonych powierzchniach. Rozprowadza się go na zimno, bez podgrzewania w temperaturze powyżej +5°C. Zależnie od porowatości podłoża zużycie materiału wynosi 0,3÷0,45 kg/m² powierzchni zabezpieczanej. Przy aplikacji należy zachować szczególne środki ostrożności, ponieważ środki te są łatwopalne i nie są odporne na działanie rozpuszczalników organicznych (benzol, benzyna, nafta itp.),

b) **do wykonania właściwej izolacji** - półgęsty roztwór (P) produkowany z asfaltów ponaftowych, plastyfikowanych olejami i rozcieńczanych rozpuszczalnikami organicznymi. Rozprowadzany na podłożu zagruntowanym powinien tworzyć po wyschnięciu silnie przylegającą powłokę asfaltową o dużej plastyczności. Powłoka ta powinna wykazywać odporność na działanie wód agresywnych o słabych stężeniach. Środek powinien być odporny na działanie temperatury do 60°C. Rozprowadza się go zimno, bez podgrzewania w temperaturze powyżej +5°C. Zużycie materiału przy jednokrotnym smarowaniu wynosi 0,8÷1,0 kg/m² powierzchni zabezpieczanej.

Zastosowane materiały powinny spełniać wymagania PN-B-24620:1998.

3. SPRZĘT

Ogólne wymagania dotyczące sprzętu podano w STWiORB DM.00.00.00 „Wymagania ogólne”, pkt 3.

Do wykonania robót Wykonawca powinien dysponować prostym sprzętem malarskim, jak pędzle, wałki, szczotki dekarские odporne na działanie agresywnych rozpuszczalników, głównie węglowodorów aromatycznych oraz sprzętem do oczyszczania powierzchni betonowej (piaskownicy z filtrem przeciwolejowym).

4. TRANSPORT

Ogólne wymagania dotyczące transportu podano w STWiORB DM.00.00.00 „Wymagania ogólne”, pkt 4.

Roztwór asfaltowy powinien być pakowany w szczelnie zamknięte bębny metalowe. Bębny należy magazynować w pozycji stojącej z dala od źródeł ognia i elementów grzejnych, w warunkach zabezpieczających je przed nasłonecznieniem i wpływami atmosferycznymi. Materiał, pakowany jak wyżej, może być przewożony dowolnymi środkami transportu z zachowaniem przepisów obowiązujących przy przewozie materiałów niebezpiecznych na drogach publicznych. Bębny ze środkiem gruntującym należy ustawiać w pozycji stojącej, ściśle jeden obok drugiego najwyżej w dwóch warstwach, tak aby tworzyły zwartą całość zabezpieczoną dodatkowo listwami przed ewentualnym przesunięciem i uszkodzeniem.

Na każdym opakowaniu środka powinna być umieszczona etykieta zawierająca następujące dane:

- nazwę i adres producenta,
- datę produkcji,
- numer partii wyrobu,
- masę netto,
- termin przydatności do użycia,
- numer PN lub informację o uzyskaniu przez wyrób aprobaty technicznej,
- napis „Ostrożnie z ogniem”.

Roztwory asfaltowe należy składować w suchym pomieszczeniu, z dala od źródła ciepła i światła, w temperaturze nie niższej niż +5°C i nie wyższej niż +25°C.

5. WYKONANIE ROBÓT

5.1. OGÓLNE ZASADY WYKONYWANIA ROBÓT

Ogólne zasady wykonywania robót podano w STWiORB DM.00.00.00 „Wymagania ogólne”, pkt 5.

Izolacja cienka powinna być wykonywana zgodnie z ustaleniami Dokumentacji Projektowej i STWiORB. W przypadku braku wystarczających danych można korzystać z ustaleń podanych w niniejszej specyfikacji.

5.2. ZASADY WYKONYWANIA ROBÓT

Sposób wykonania robót powinien być zgodny z Dokumentacją Projektową i STWiORB.

Podstawowe czynności przy wykonywaniu robót obejmują:

- roboty przygotowawcze,
- przygotowanie podłoża betonowego,
- zagruntowanie podłoża betonowego roztworem rzadkim i naniesienie dwóch warstw izolacji z roztworu półgęstego, lub
- wykonanie izolacji trwale łączącą się ze świeżo wylewanym betonem, lub
- wykonanie membrany wodoszczelnej z płytami zabezpieczającymi,
- roboty wykończeniowe.

5.3. ROBOTY PRZYGOTOWAWCZE

Przed przystąpieniem do robót należy, na podstawie dokumentacji projektowej, STWiORB lub wskazań Inżyniera:

- ustalić materiały niezbędne do wykonania robót,
- określić kolejność, sposób i termin wykonania robót.

5.4. OGÓLNE WARUNKI PROWADZENIA ROBÓT IZOLACYJNYCH

Przy wykonywaniu prac izolacyjnych należy bezwzględnie przestrzegać zaleceń producenta materiału dotyczących wymaganych warunków atmosferycznych: temperatury i wilgotności powietrza. Podczas wykonywania prac Wykonawca zobowiązany jest monitorować wilgotność i temperaturę powietrza. Parametry te muszą odpowiadać wymaganiom podanym w kartach technicznych, Polskich Normach i aprobatkach technicznych. Jeżeli warunki pogodowe odbiegają od wymagań kart technicznych, roboty należy przerwać i wznowić je dopiero po poprawie pogody. Pomiary warunków atmosferycznych należy wykonywać co 3-4 godziny i przy każdej odczuwalnej zmianie pogody.

Jeżeli producent materiałów nie podaje inaczej, to prace izolacyjne należy wykonywać przy dobrej pogodzie, niedopuszczalne jest prowadzenie robót w czasie silnego wiatru, podczas opadów śniegu, deszczu i mżawki, bezpośrednio po opadach oraz przed spodziewanymi opadami, a także w czasie, gdy wilgotność względna powietrza jest większa niż 85%. Roboty można prowadzić, gdy temperatura powietrza oraz podłoża jest wyższa od +5°C i niższa od +35°C. W pobliżu wykonywanych robót nie mogą być składane żadne materiały sypkie i pyłące.

Przed nałożeniem pierwszej warstwy izolacji, Wykonawca powinien sprawdzić czy wilgotność podłoża gruntowego jest zgodna z wymaganiami producenta. Jeśli producent nie określa innych wymagań, wilgotność podłoża na głębokości 20 mm nie powinna być wyższa niż 4%. Jeśli powyższy warunek nie jest spełniony, Wykonawca przed rozpoczęciem robót powinien zastosować system osuszania podłoża zaakceptowany przez Inżyniera.

Mas izolacyjnych stosowanych na zimno nie wolno podgrzewać na otwartym ogniu. W okresie chłódów materiały te doprowadza się do temperatury roboczej 18°C przez ogrzewanie beczek w gorącej wodzie lub w ogrzanych pomieszczeniach (cieplakach). Dostarczone na budowę gotowe preparaty nie mogą być rozcieńczane rozpuszczalnikami ani mieszane z innymi materiałami izolacyjnymi.

W trakcie wykonywania robót należy ściśle przestrzegać przepisów bezpieczeństwa, ponieważ materiały stosowane do wykonania izolacji są łatwopalne. Należy unikać otwartego ognia w promieniu 20 metrów od miejsca pracy lub składowania materiałów.

5.5. PRZYGOTOWANIE POWIERZCHNI BETONOWEJ DO UŁOŻENIA IZOLACJI

Izolację układa się na odpowiednio wytrzymałym mechanicznie, suchym, czystym, równym i gładkim podłożu, wolnym od plam olejowych i pyłu. Izolację można układać na betonie po 14 dniach od jego ułożenia lub wcześniej jeżeli dopuszcza taką sytuację producent materiału izolacyjnego, gdy dojrzewanie betonu następowało w temperaturze co najmniej 15°C. W przypadku, gdy dojrzewanie betonu następowało w temperaturze niższej, okres oczekiwania przed rozpoczęciem robót izolacyjnych należy odpowiednio wydłużyć. Stopień dojrzłości betonu można oceniać zgodnie z „Zaleceniami dotyczącymi oceny jakości betonu „in-situ” w nowo budowanych konstrukcjach obiektów mostowych”. Wyjątkiem jest wykonie izolacji trwale łączące się ze świeżo wylanym betonem.

Bezpośrednio przed naniesieniem pierwszej warstwy izolacji podłoże należy oczyścić sprężonym powietrzem w celu uzyskania suchej powierzchni, oczyszczonej z mleczka cementowego, niewiązanych ziaren kruszywa, pyłów oraz innych zanieczyszczeń, które mogłyby obniżać przyczepność warstw bitumicznych do betonu. Sprężarka powinna być wyposażona w filtr olejowy. Odpylanie należy wykonywać zawsze w kierunku zgodnym z kierunkiem wiatru wiejącego podczas robót.

Ubytki betonu należy wypełnić specjalnymi zaprawami niskoskurczowymi do napraw betonu, dla których Wykonawca przedstawi Polską Normę, aprobatę techniczną IBDiM lub europejską aprobatę techniczną.

Przygotowane podłoże powinno spełniać następujące wymagania:

- wytrzymałość gwarantowana na ściskanie powinna być nie mniejsza niż wynikająca z przyjętej klasy betonu,
- wytrzymałość betonu na rozciąganie badana metodą „pull-off” powinna wynosić co najmniej 1,5 MPa. Sprawdzenie wytrzymałości podłoża na odrywanie wykonywane metodą „pull-off” przy średnicy krążka próbnego \varnothing 50 mm powinno być przeprowadzone wg zasady: 1 oznaczenie na 25 m² izolowanej powierzchni i min. 5 oznaczeń wg procedury IBDiM Nr PB/TM-1/6 lub wg IBDiM TM-X3,
- podłoże powinno być suche: beton w stanie powietrzno-suchym, bez widocznych śladów wilgoci i spowodowanych wilgocią zacieśnień; przy pomiarze wilgotności wilgotnościomierzem elektronicznym za podłoże suche należy przyjąć beton o wilgotności mniejszej od 4%; pomiarów wilgotności płyty należy dokonywać przyrządem wycechowanym do pomiaru wilgotności materiałów o porowatości nie przekraczającej 10%,
- podłoże powinno być czyste: powierzchnia betonu wolna od luźnych frakcji pyłów, plam oleju, smarów i innych zanieczyszczeń; ocenę czystości podłoża wykonuje się wizualnie,
- podłoże powinno być gładkie: za podłoże gładkie uznaje się powierzchnie nie wykazujące lokalnych nierówności przekraczających 5 mm.

5.6. GRUNTOWANIE PODŁOŻA

Przed przystąpieniem do robót izolacyjnych należy obniżyć poziom wody gruntowej do co najmniej 30 cm poniżej układanej warstwy izolacji i zapewnić utrzymanie tego poziomu w czasie trwania robót.

W przypadku konieczności zagruntowania wilgotnej powierzchni należy użyć roztworów depresyjnych szybko rozpadających, np. asfaltowej emulsji kationowej spełniającej wymagania PN-B-24003:1997. Jest to jednak przypadek szczególny, wymagający pisemnej zgody Inżyniera. W pierwszej kolejności należy zagruntować powierzchnię przy narożach wklęsłych i wypukłych. Do gruntowania powierzchni betonowej asfaltowym środkiem gruntującym można przystąpić, gdy beton jest w wieku co najmniej 14 dni. Gruntowanie podłoża wykonuje się przez jednokrotne pomalowanie powierzchni roztworem asfaltowym w ilości zalecanej przez producenta.

Zużycie materiału jest zależne od rodzaju roztworu asfaltowego oraz od chłonności podłoża. Gruntowanie wykonuje się za pomocą wałków malarskich lub szczotek dekarских. Czas schnięcia roztworu asfaltowego jest zależny od rodzaju stosowanych rozpuszczalników oraz od warunków pogodowych (temperatury otoczenia podczas wykonywania robót i wiatru). Optymalny czas schnięcia roztworu asfaltowego powinien wynosić od 30 min do 4 godz., ale nie powinien przekraczać 6 godz. Gdy gruntowana powierzchnia pozostaje lepka przez dłuższy czas może zostać zapyłona.

Prawidłowo zagruntowana powierzchnia po wyschnięciu roztworu asfaltowego powinna mieć jednolitą barwę czarną lub ciemnobrązową, bez smug i przebarwień. Przebarwienia powstają w miejscach, gdzie ułożono zbyt cienką warstwę roztworu asfaltowego lub gdzie podłoże było zatłuszczone i roztwór asfaltowy z niego spłynął. Gruntowanie roztworem asfaltowym należy wykonywać jednokrotnie, a ułożona warstwa roztworu asfaltowego nie powinna być zbyt gruba. Należy zużyć tylko tyle środka gruntującego, ile beton zdoła całkowicie wchłonąć tak, aby na powierzchni nie pozostała powłoka z warstewki asfaltu. W przypadku dwukrotnego gruntowania lub ułożenia bardzo grubej warstwy roztworu asfaltowego, na powierzchni roztworu utworzy się błonka, pod którą pozostaną resztki rozpuszczalnika, które w sposób istotny osłabiają przyczepność kolejnych warstw izolacji do podłoża.

5.7. UKŁADANIE KOLEJNYCH WARSTW IZOLACJI CIENKIEJ

Przed ułożeniem następnych warstw izolacji zagruntowana powierzchnia powinna być całkowicie sucha. Można to sprawdzić przez dotknięcie zagruntowanej powierzchni suchą, czystą dłońią (nie zatłuszczoną lub zakurzoną), gdy dłoń nie przykleja się i pozostaje czysta oznacza to, że roztwór gruntujący jest już dostatecznie suchy.

Zagruntowaną powierzchnię należy powlec roztworem asfaltowym dwukrotnie. Łączna grubość warstw izolacyjnych nie powinna być mniejsza od 2 mm.

Po wykonaniu izolacji zabezpieczone powierzchnie powinny być chronione przed światłem słonecznym, deszczem i innymi czynnikami atmosferycznymi przez przynajmniej 6 godzin.

5.8. ROBOTY WYKOŃCZENIOWE

Roboty wykończeniowe powinny być zgodne z Dokumentacją Projektową. Do robót wykończeniowych należą prace związane z dostosowaniem wykonanych robót do warunków budowy obiektu i roboty porządkujące.

6. KONTROLA JAKOŚCI ROBÓT

6.1. OGÓLNE ZASADY KONTROLI JAKOŚCI ROBÓT

Ogólne zasady kontroli jakości robót podano w STWiORB DM.00.00.00 „Wymagania ogólne”, pkt 6.

6.2. BADANIA PRZED PRZYSTĄPIENIEM DO ROBÓT

Przed przystąpieniem do robót Wykonawca powinien:

- a) uzyskać wymagane dokumenty, dopuszczające wyroby budowlane do obrotu i powszechnego stosowania (certyfikaty zgodności, deklaracje zgodności, aprobaty techniczne, ew. badania materiałów wykonane przez dostawców itp.), potwierdzające zgodność materiałów z wymaganiami pktu 2 niniejszej specyfikacji,
- b) przedstawić karty techniczne stosowanych materiałów,
- c) ew. wykonać własne badania właściwości materiałów przeznaczonych do wykonania robót, określone w pktcie 2 lub przez Inżyniera.

Wszystkie dokumenty oraz wyniki badań Wykonawca przedstawi Inżynierowi do akceptacji.

Na żądanie Inżyniera Wykonawca powinien przedstawić aktualne wyniki badań materiałów wykonywanych w ramach nadzoru wewnętrznego przez producenta.

Przed zastosowaniem materiałów Wykonawca zobowiązany jest sprawdzić:

- nr produktu,
- stan opakowań materiału,
- warunki przechowywania materiału,
- datę produkcji i datę przydatności do stosowania.

Dodatkowo po otwarciu pojemnika ze środkiem izolacyjnym Wykonawca powinien ocenić jego wygląd.

Wykonawca sporządzi protokół z kontroli jakości środka izolacyjnego.

6.3. BADANIE W CZASIE ROBÓT

6.3.1 Kontrola przygotowania podłoża

Podłoże powinno spełniać wymagania podane w pktcie 5. w odniesieniu do poszczególnych typów izolacji.

6.3.2 Kontrola zagruntowania podłoża betonowego

Po zagruntowaniu podłoża stan powłoki gruntującej należy ocenić wizualnie: przy stosowaniu asfaltowych środków gruntujących: prawidłowo zagruntowana powierzchnia powinna być czarna lub ciemnobrązowa i matowa. Po dotknięciu ręką nie powinna brudzić skóry.

Kontrola grubości układanej powłoki gruntującej powinna być wykonywana na bieżąco przez sprawdzenie ilości zużytych materiałów, ilości dozowanych składników, czasu aplikacji.

Z ułożenia środka gruntującego należy sporządzić protokół.

6.3.3 Kontrola wykonania izolacji właściwej

Kontrola wykonania izolacji właściwej polega na:

- kontroli zużycia środka izolacyjnego - powinna być zgodna z kartą techniczną materiału,
- całkowitej grubości wykonanej izolacji - powinna wynosić co najmniej 2 mm,
- wyglądu zaizolowanej powierzchni - warstwa izolacji powinna stanowić jednolitą, czystą powłokę, o jednolitej barwie, bez pęcherzy, złuszczeń i innych wad, powłoka powinna ściśle przylegać do zagruntowanego podłoża.

6.3.4 Kontrola warunków atmosferycznych

W trakcie trwania robót należy na bieżąco sprawdzać warunki atmosferyczne i porównywać je z wymaganiami producenta podanymi w kartach technicznych materiałów. Z warunków atmosferycznych należy sporządzić protokół..

7. OBMIAŁ ROBÓT

Ogólne zasady obmiaru robót podano w STWiORB DM.00.00.00 „Wymagania ogólne”, pkt 7.

Jednostką obmiarową jest m² (metr kwadratowy) zaizolowanej powierzchni.

8. ODBIÓR ROBÓT

Ogólne zasady odbioru robót podano w STWiORB DM.00.00.00 „Wymagania ogólne”, pkt 8.

Roboty uznaje się za wykonane zgodnie z Dokumentacją Projektową, STWiORB i wymaganiami Inżyniera, jeżeli wszystkie pomiary i badania z zachowaniem tolerancji wg punktu 6 dały wyniki pozytywne.

Odbiorowi robót zanikających i ulegających zakryciu podlegają:

- podłoże betonowe przygotowane do ułożenia izolacji,
- zagruntowane podłoże betonowe,
- ułożona izolacja właściwa,

Odbiór tych robót powinien być zgodny z wymaganiami STWiORB DM.00.00.00 „Wymagania ogólne” oraz niniejszej STWiORB.

9. PODSTAWA PŁATNOŚCI

Ogólne ustalenia dotyczące podstawy płatności podano w STWiORB DM.00.00.00 „Wymagania ogólne”, pkt 9.

Cena jednostki obmiarowej obejmuje:

- prace przygotowawcze i pomiarowe,
- zakup, dostarczenie i składowanie materiałów i innych niezbędnych środków produkcji,
- oczyszczenie i zagruntowanie powierzchni betonowej,
- ułożenie poszczególnych warstw z zapewnieniem szczelności połączeń poszczególnych warstw między sobą,
- wykonanie badań,
- oczyszczenie miejsca robót.

Cena uwzględnia również odpady i ubytki materiałowe. W cenie jednostkowej mieści się również wykonanie i rozebranie ewentualnych pomostów roboczych niezbędnych dla wykonania izolacji.

Cena wykonania robót określonych niniejszą STWiORB obejmuje:

- roboty tymczasowe, które są potrzebne do wykonania robót podstawowych, ale nie są przekazywane Zamawiającemu i są usuwane po wykonaniu robót podstawowych,
- prace towarzyszące, które są niezbędne do wykonania robót podstawowych, niezaliczane do robót tymczasowych.

10. PRZEPISY ZWIĄZANE

PN-B-24620:1998 Lepiki, masy i roztwory asfaltowe stosowane na zimno.

PN-B-01814:1992 Antykorozyjne zabezpieczenia w budownictwie. Konstrukcje betonowe i żelbetowe. Metoda badań przyczepności powłok ochronnych.

PN-B-24003:1997 Asfaltowa emulsja kationowa.

Zalecenia dotyczące oceny jakości betonu „in-situ” w nowo budowanych konstrukcjach obiektów mostowych, GDDP, Warszawa, 1998.

Karty techniczne, atesty i instrukcje producentów materiałów.

M.15.02.03 IZOLACJA Z PAPY TERMOZGRZEWALNEJ

1. WSTĘP

1.1. PRZEDMIOT STWIORB

Przedmiotem niniejszej Specyfikacji Technicznej Wykonania i Odbioru Robót Budowlanych są wymagania dotyczące wykonania i odbioru izolacji płyty pomostu obiektu mostowego i płyt przejściowych z papy termozgrzewalnej.

1.2. ZAKRES STOSOWANIA STWIORB

Specyfikacja Techniczna Wykonania i Odbioru Robót Budowlanych jest stosowana jako dokument przetargowy i kontraktowy przy zlecaniu i realizacji robót wymienionych w punkcie 1.1.

1.3. ZAKRES ROBÓT OBJĘTYCH STWIORB

Ustalenia zawarte w niniejszej specyfikacji dotyczą zasad prowadzenia robót związanych z wykonaniem i odbiorem izolacji płyty pomostu z papy termozgrzewalnej na betonowych ustrojach niosących i płytach przejściowych obiektów inżynierskich.

1.4. OKREŚLENIA PODSTAWOWE

- 1.4.1. Papa termozgrzewalna – papa polimeroasfaltowa na osnowie z włókniny lub tkaniny technicznej przesyconej i obustronnie powleczonej modyfikowanym asfaltem. Obie powierzchnie papy są zabezpieczone przed sklejeniem w rolce posypką mineralną o odpowiedniej granulacji albo folią z tworzywa sztucznego. Papa termozgrzewalna przyklejana jest do powierzchni konstrukcji mostowej „na gorąco” po nadtopieniu jej dolnej powierzchni.
- 1.4.2. Środek gruntujący – preparat asfaltowy lub żywiczny наносzony na powierzchnię budowlę przed nałożeniem właściwej izolacji asfaltowej, zwiększający przyczepność izolacji do podłoża.
- 1.4.3. Pozostałe określenia podstawowe są zgodne z obowiązującymi, odpowiednimi polskimi normami i z definicjami podanymi w SST DM.00.00.00 „Wymagania ogólne” pkt 1.4.

1.5. OGÓLNE WYMAGANIA DOTYCZĄCE ROBÓT

Ogólne wymagania dotyczące robót podano w SST DM.00.00.00 „Wymagania ogólne”, pkt 1.5.

2. MATERIAŁY

2.1. OGÓLNE WYMAGANIA DOTYCZĄCE MATERIAŁÓW

Ogólne wymagania dotyczące materiałów, ich pozyskiwania i składowania, podano w SST DM.00.00.00 „Wymagania ogólne” pkt 2.

2.2. MATERIAŁY DO WYKONANIA ROBÓT

2.2.1 Zgodność materiałów z dokumentacją projektową

Materiały do wykonania robót powinny być zgodne z ustaleniami dokumentacji projektowej lub SST. Wszystkie zastosowane materiały izolacyjne powinny mieć aktualną aprobatę techniczną wydaną przez IBDiM.

Wykonawca dostarczy Inżynierowi zaświadczenia producenta potwierdzające spełnienie przez materiał izolacyjny wymaganych właściwości oraz trwałości, a także wyniki przeprowadzonych badań.

2.2.2 Stosowane materiały

Do wykonania izolacji z papy zgrzewalnej można stosować następujące materiały:

- papę termozgrzewalną,
- środek gruntujący – asfaltowy lub żywiczny,
- piasek kwarcowy do posypywania żywicy,

2.2.3 Papa termozgrzewalna

a) Wymagania ogólne

Należy stosować papę zgrzewalną na osnowie przesyconej i obustronnie powleczonej asfaltem modyfikowanym polimerami oraz dodatkami poprawiającymi adhezję. Można stosować papę, do produkcji której zastosowano:

- elastomeroasfalty, w których głównym dodatkiem jest kauczuk butadienowo-styrenowy SBS,
- plastomeroasfalty modyfikowane polipropylenem APP.

Dolna powierzchnia papy powinna być zabezpieczona folią z tworzywa sztucznego, której grubość nie powinna przekraczać 0,1 mm.

b) Minimalne wymagania techniczne dla papy układanej na drogowych obiektach inżynierskich

Papa termozgrzewalna stosowana na pomostach obiektów inżynierskich powinna odpowiadać wymaganiom podanym w tablicy 1.

Tablica 1. Wymagania dla papy zgrzewalnej

Lp.	Właściwość	Jednostka	Wymagana wartość	Metoda wg
1	Wygląd zewnętrzny	-	bez wad	PN-B-04615
2	Długość arkusza	cm	500 +5,0 750 ± 7.5 4500 ± 10.0	PN-B-04615
3	Szerokość arkusza	cm	100 ±2,0	PN-B-04615
4	Grubość arkusza	mm	>5,0	Procedura Badawcza IBDiM Nr PB-TM-1/1
5	Grubość warstwy izolacyjnej pod osnową	mm	>3.0	Procedura Badawcza IBDiM Nr PB-TM-1/2
6	Giętkość, badana na walcu 0 30 mm	°C	<-20	PN-B-04615
7	Prześlakliwość według IBDiM	MPa	>0.8	Procedura Badawcza IBDiM Nr PB-TM-1/3
8	Nasiakliwość	% (m/m)	<0.5	PN-B-04615
9	Sila zrywająca przy rozciąganiu, - wzdłuż arkusza - w poprzek arkusza	N	> 1000 >800	PN-EN-12311-1
10	Wydłużenie przy zerwaniu \ - wzdłuż arkusza - w poprzek arkusza	% '	>45 >45	PN-EN-123 11-1
11	Sila zrywająca przy rozdzielaniu , - wzdłuż arkusza - w poprzek arkusza	N	>200 >200	Procedura Badawcza IBDiM Nr PB-TM-1/4
12	Sila zrywająca styki arkuszy papy	N	>500	Procedura Badawcza IBDiM Nr PB-TM-1/9
13	Przyczepność do podłoża badana metodą „pull-off”	MPa	≥0,4 (22°C) ≥0,7(8°C)	Procedura Badawcza IBDiM Nr PB-TM-1/5
14	Odporność na działanie podwyższonej temperatury, 2 h	°C	> 100	PN-B-04615

Polimeroasfalt izolacyjny wytopiony z papy zgrzewalnej powinien spełniać wymagania wg tablicy 2. Polimeroasfalty należy wytapiać z pap zgrzewalnych w suszarce w temperaturze nie wyższej niż (20 ±5)°C od temperatury mięknięcia polimeroasfaltu, określonej przez producenta. Czas wytapiania polimeroasfaltu nie powinien przekroczyć 4 godzin.

Tablica 2. Wymagania w stosunku do polimeroasfaltów wytopionych z pap zgrzewalnych

Lp.	Właściwość	Jednostka	Wymagana wartość	Metoda badania wg
1	Temperatura mięknięcia wg metody PiK - elastomeroasfalt (SBS) - plastomeroasfalt (APP)	°C °C	≥ 90 ≥ 120	PN-EN 1427
2	Temperatura łamliwości według Fraassa - elastomeroasfalt (SBS) - plastomeroasfalt (APP)	°C °C	≤ -15 ≤ 10	PN-EN 12593:2004
3	Analiza w podczerwieni ¹⁾	-	Badanie identyfikacyjne	PN-EN 1767:2002

1) Badanie jest wykonywane na próbce asfaltu wyciętej z papy

2.2.4 Środki gruntujące

Zgodnie z zaleceniami producenta, dla danego materiału rolowego, należy stosować asfaltowy lub żywiczny środek gruntujący. Środek gruntujący powinien być dostarczony (lub zalecony do stosowania) przez producenta papy.

a) Asfaltowe środki gruntujące

Wymagania dla asfaltowych środków gruntujących podano w tablicy 3.

Tablica 3. Wymagania w stosunku do roztworów asfaltowych do gruntowania

Lp.	Właściwość	Jednostka	Wymagana wartość	Metoda badania wg
1	Wygląd zewnętrzny i konsystencja	-	Jednorodna ciecz barwy czarnej, bez widocznych zanieczyszczeń. W temp. $(23 \pm 2) ^\circ\text{C}$ łatwo rozprowadza się i tworzy cienką równą błonkę bez pęcherzy	PN-B-24620:1998
2	Czas wysychania	h	≤ 12	Procedura IBDiM nr PB/TM-1/10
3	Zawartość wody ¹⁾	%	$\leq 0,5$	PN-83/C-04523
4	Sedymentacja ¹⁾	%	$\leq 1,0$	Procedura IBDiM nr PB/TM-1/8
5	Lepkość, czas wypływu	s	$\eta \pm 5\% \eta^2)$	PN-EN ISO 2431:1999
6	Analiza w podczerwieni	-	Badanie identyfikacyjne	PN-EN 1767:2002

1) W aprobacie technicznej powinny być określone wymagania dla jednej z dwóch wartości. Właściwością podstawową jest zawartość wody. Wymagania dla sedymentacji powinny być określone dla tych roztworów asfaltowych, dla których określenie zawartości wody wg PN-83/C-04523 nie jest możliwe

2) η – lepkość określona przez producenta

b) Żywiczne środki gruntujące

Żywiczne środki gruntujące stanowią żywice epoksydowe lub kopolimery żywic chemoutwardzalnych. Stosując żywiczny środek gruntujący Wykonawca musi sprawdzić na jakie powierzchnie betonowe (o jakim wieku i jakiej wilgotności) jest on przeznaczony.

Wymagania dla żywicznych środków gruntujących zostały podane w tablicy 4.

Tablica 4. Wymagania w stosunku do żywicznych środków gruntujących

Lp.	Właściwość	Jednostka	Wymagana wartość	Metoda badania wg
<i>Wymagania identyfikacyjne w stosunku do obu składników: żywicy podstawowej i utwardzacza</i>				
1	Analiza w podczerwieni	-	Badanie identyfikacyjne	PN-EN 1767:2002
2	Gęstość	g/cm ³	$\rho \pm 5\% \rho^{1)}$	PN-87/C-89085.03
3	Lepkość ³⁾			
	- lepkość dynamiczna	MPa s	$\eta \pm 5\% \eta^{2)}$	PN-86/C-89085.06
	- lepkość dynamiczna	KU	$\eta \pm 5\% \eta^{2)}$	Procedura IBDiM nr TN-3/4/2000
	- lepkość, czas wypływu	s	$\eta \pm 5\% \eta^{2)}$	PN-EN ISO 2431:1999
<i>Wymagania w stosunku do zmieszanych składników: żywicy podstawowej i utwardzacza</i>				
4	Czas zachowania właściwości roboczych w temp. 20°C	min	≥ 20	Procedura IBDiM nr PB/TWm-24/97
<i>Wymagania w stosunku do utwardzonej powłoki gruntującej</i>				
5	Przyczepność do podłoża betonowego ⁴⁾			
	- po utwardzeniu żywicy	MPa	$\geq 1,5$	Procedura IBDiM nr PB/TM-1/6
	- po 150 cyklach zamrażania i odmrażania	MPa	$\geq 1,2$	

1) ρ – gęstość określona przez producenta

2) η – lepkość określona przez producenta

3) należy wybrać jedną z metod pomiaru lepkości

4) dotyczy tylko żywic przeznaczonych do gruntowania podłoża betonowego

Świeżo ułożone warstwy żywicy należy posypać piaskiem kwarcowym o odpowiedniej granulacji, w ilości zalecanej przez producenta żywicy. Posypywanie świeżej żywicy piaskiem ma za zadanie uszorstnienie powierzchni, do której będzie klejona izolacja. Piaski kwarcowe stosowane jako posypka powinny być idealnie suche. Zaleca się stosowanie piasków konfekcjonowanych, dostarczanych na budowę w szczelnych workach z folii lub piasków suszonych ogniowo. W przypadku jakichkolwiek wątpliwości co do wilgotności piasku, konieczne jest jego wyprażenie na budowie. Piasek stosowany jako posypka powinien mieć temperaturę otoczenia. Żywic nie należy posypywać gorącym piaskiem.

2.3. WARSTWĘ OCHRONNĄ IZOLACJI

Warstwę ochronną izolacji należy wykonać z betonu C20/25, zbrojonego siatką z prętów \varnothing 8mm w rozstawie 10×10 cm.

3. SPRZĘT

Ogólne wymagania dotyczące sprzętu podano w SST DM.00.00.00 „Wymagania ogólne”, pkt 3.

Do usuwania mleczka cementowego i cząstek słabo związanych z podłożem z powierzchni płyt betonowych Wykonawca może zastosować:

- piaskownicę
- śrutownicę
- hydromonitor lub lancę wodną

Do odpylania powierzchni betonowej Wykonawca może zastosować:

- sprężarkę z filtrem olejowym
- odkurzacz przemysłowy

Do gruntowania podłoża roztworem asfaltowym Wykonawca może stosować:

- wałki malarskie lub szczotki dekarские

Do gruntowania podłoża żywicą epoksydową Wykonawca może stosować:

- wałki malarskie lub gumowe gracie
- wolnoobrotowe (max 300 obr./min) mieszadło mechaniczne do mieszania składników żywicznego środka gruntującego (żywicy z utwardzaczem).

Do usunięcia nadmiaru piasku Wykonawca może stosować:

- odkurzacz przemysłowy,
- sprężarkę z filtrem olejowym,
- miotłę ze sztywnym włosiem.

Konieczne jest usunięcie wszystkich nie przyklejonych ziarn. Nie wolno przy tej czynności zabrudzić ani zatłuścić powierzchni podłoża.

Do przyklejania papy zgrzewalnej Wykonawca może stosować:

- palniki gazowe wielopłomieniowe
- palniki gazowe jedno- lub dwupłomieniowe
- laski metalowe
- butle z gazem

W przypadku konieczności wykonywania robót w niesprzyjających warunkach pogodowych (sezon jesienno-zimowy, opady, niskie temperatury otoczenia) należy stosować namioty oraz urządzenia klimatyzacyjne o odpowiedniej wydajności, pozwalające na uzyskanie i utrzymanie pod namiotem odpowiedniej temperatury powietrza, podłoża, wilgotności oraz odpowiedniej wentylacji.

4. TRANSPORT

Ogólne wymagania dotyczące transportu podano w SST DM.00.00.00 „Wymagania ogólne”, pkt 4.

Arkusze papy powinny być zwinięte w rolki i owinięte wstęgą papieru lub folii o szerokości co najmniej 60 cm. Na każdym opakowaniu papy należy umieścić etykietę zawierającą dane:

- a) nazwę i adres producenta,
- b) oznaczenie,
- c) datę produkcji i numer partii,
- d) wymiary arkuszy papy,
- e) informacje o uzyskaniu przez wyrób aprobaty technicznej.

Rolki papy należy przechowywać w pomieszczeniach zadaszonych, chroniących przed zawilgoceniem, w miejscu zabezpieczonym przed działaniem promieni słonecznych i z dala od źródeł ciepła. Rolki papy należy ustawiać w pozycji stojącej w jednej warstwie na paletach transportowych i zabezpieczyć przed przesunięciem polietylenową folią termokurczliwą. Liczba rolek papy pakowanych na jednej palecie powinna być określona przez producenta. Rolki papy należy przewozić krytymi środkami transportowymi. Powinny być one zabezpieczone dodatkowo listwami przed ewentualnym przesunięciem i uszkodzeniem.

Asfaltowy środek gruntujący powinien być pakowany w szczelnie zamknięte bębny metalowe. Bębny należy magazynować w pozycji stojącej z dala od źródeł ognia i elementów grzejnych, w warunkach zabezpieczających je przed nasłonecznieniem i wpływami atmosferycznymi. Asfaltowy środek gruntujący, pakowany jak wyżej, może być przewożony dowolnymi środkami transportu z zachowaniem przepisów obowiązujących przy przewożeniu materiałów niebezpiecznych na drogach publicznych. Bębny ze środkiem gruntującym należy ustawiać w pozycji stojącej, ściśle jeden obok drugiego najwyżej w dwóch warstwach, tak aby tworzyły zwartą całość zabezpieczoną dodatkowo listwami przed ewentualnym przesunięciem i uszkodzeniem.

Składniki żywicznego środka gruntującego (żywica i utwardzacz) powinny być pakowane i przechowywane zgodnie z PN-C-81400:1989 w taki sposób, aby na jedno opakowanie żywicy przypadało jedno opakowanie utwardzacza z zachowaniem proporcji mieszania. Składniki żywiczne należy transportować zgodnie z PN-C-81400:1989 i aktualnie obowiązującymi przepisami transportowymi.

Na każdym opakowaniu środka gruntującego należy umieścić etykietę zawierającą następujące dane:

- nazwę i adres producenta,
- datę produkcji,
- numer partii wyrobu,
- masę netto,
- termin przydatności do użycia,
- informację o uzyskaniu przez wyrób aprobaty technicznej IBDiM,
- informację o proporcji mieszania (w przypadku środka żywicznego),
- napis „Ostrożnie z ogniem”.

5. WYKONANIE ROBÓT

5.1. OGÓLNE ZASADY WYKONYWANIA ROBÓT

Ogólne zasady wykonywania robót podano w SST DM.00.00.00 „Wymagania ogólne”, pkt 5.

Roboty izolacyjne powinny być wykonane zgodnie z „Rozporządzeniem Ministra Transportu i Gospodarki Morskiej z dnia 30 maja 2000 r. w sprawie warunków technicznych, jakim powinny odpowiadać obiekty inżynierskie i ich usytuowanie” oraz jeśli SST ani dokumentacja projektowa nie podają inaczej, zgodnie z Zaleceniami.

5.2. ZASADY WYKONYWANIA ROBÓT

Sposób wykonania robót powinien być zgodny z dokumentacją projektową i SST. W przypadku braku wystarczających danych można korzystać z ustaleń podanych w niniejszej specyfikacji.

Podstawowe czynności przy wykonywaniu robót obejmują:

1. roboty przygotowawcze,
2. przygotowanie podłoża betonowego,
3. zagruntowanie podłoża betonowego,
4. ułożenie izolacji termozgrzewalnej,
5. roboty wykończeniowe.

5.3. ROBOTY PRZYGOTOWAWCZE

Przed przystąpieniem do robót należy, na podstawie dokumentacji projektowej, SST lub wskazań Inżyniera:

- ustalić materiały niezbędne do wykonania robót,
- określić kolejność, sposób i termin wykonania robót.

5.4. OGÓLNE WARUNKI PROWADZENIA ROBÓT IZOLACYJNYCH

Przy wykonywaniu prac izolacyjnych należy bezwzględnie przestrzegać zaleceń producenta materiału dotyczących wymaganych warunków atmosferycznych: temperatury i wilgotności powietrza. Podczas wykonywania prac Wykonawca zobowiązany jest monitorować wilgotność i temperaturę powietrza. Parametry te muszą odpowiadać wymaganiom podanym w kartach technicznych, Polskich Normach i aprobaty technicznych (Krajowa Ocena Techniczna). Jeżeli warunki pogodowe odbiegają od wymagań kart technicznych, roboty należy przerwać i wznowić je dopiero po poprawie pogody. Pomiary warunków atmosferycznych należy wykonywać co 3-4 godziny i przy każdej odczuwalnej zmianie pogody.

Jeżeli producent materiałów nie podaje inaczej, to prace izolacyjne należy wykonywać przy dobrej pogodzie, niedopuszczalne jest prowadzenie robót w czasie silnego wiatru, podczas opadów śniegu, deszczu i mżawki, bezpośrednio po opadach oraz przed spodziewanymi opadami, a także w czasie, gdy wilgotność względna powietrza jest większa niż 85%. Roboty można prowadzić, gdy temperatura powietrza oraz podłoża jest wyższa od +5°C dla materiałów asfaltowych i +8°C dla materiałów z tworzyw sztucznych. Temperatura betonowego podłoża przeznaczonego do gruntowania powinna być co najmniej o 3°C wyższa od punktu rosy. Materiały chemoutwardzalne można stosować przy temperaturze otoczenia nie przekraczającej +30°C, gdyż czas przydatności do użycia większości żywic chemoutwardzalnych ulega powyżej tej temperatury znacznemu skróceniu, co może mieć negatywny wpływ na jakość powłoki izolacyjnej, a nawet może uniemożliwić jej wykonanie. W pobliżu wykonywanych robót nie mogą być składane żadne materiały sypkie i pylące.

Powierzchnię, na której wykonuje się roboty izolacyjne należy zabezpieczyć przed wejściem osób oraz wjazdem wszelkich pojazdów nie zatrudnionych bezpośrednio przy wykonywaniu izolacji. Pojazdy mogą poruszać się po wykonanej izolacji jadąc z prędkością nie przekraczającą 10 km/h. Dozwolona jest jedynie jazda na wprost. Niedopuszczalne jest zawracanie pojazdów na izolacji oraz skręcanie kół w stojącym pojeździe. Pod silniki maszyn budowlanych, które ze względów technologicznych muszą stać na izolacji lub na powierzchni czyszczonej przed ułożeniem izolacji, należy podstawiać stalowe rylniki, do których mógłby kapać olej z silników. Oczyszczonej płyty, ani wykonanej izolacji nie wolno zatłuścić olejem. Na wykonanej izolacji nie wolno składować żadnych materiałów ani parkować samochodów i maszyn budowlanych. Nie wolno dopuścić do mechanicznych uszkodzeń izolacji, wbicia w jej powierzchnię obcych przedmiotów (np. gryków) ani do trwałego zanieczyszczenia jej powierzchni.

Jeśli zachodzi konieczność układania izolacji w złych warunkach pogodowych, takich jak niewłaściwa temperatura lub wilgotność powietrza, roboty powinny być prowadzone pod namiotem foliowym lub brezentowym, przy zastosowaniu urządzeń klimatyzacyjnych. Jeżeli roboty będą wykonywane w temperaturze 5-10°C, materiał izolacyjny powinien być uprzednio składowany przez 24 godz. w temp. 20°C. Uwaga: Wszystkie środki gruntuje oraz niektóre żywice zawierają rozpuszczalniki lub części lotne, które są nieszkodliwe przy pracy na otwartym powietrzu, ale przy pracy pod namiotem mogą gromadzić się w większych stężeniach, powodując zatrucie robotników, dlatego roboty wykonywane pod namiotem z użyciem palników gazowych oraz aparatów natryskowych wymagają bardzo sprawnej wentylacji.

Roboty izolacyjne powinny być wykonywane bardzo starannie i przez przeszkolonych pracowników. Zwraca się uwagę, iż wykonywanie poprawek na już ukończonych odcinkach jest bardzo pracochłonne i w przeważającej ilości wypadków prowadzi do powstania trwałych wad powłok izolacyjnych.

5.5. PRZYGOTOWANIE POWIERZCHNI PŁYTY BETONOWEJ DO UŁOŻENIA IZOLACJI

5.5.1 Przygotowanie płyty z dojrzałego betonu

Izolację układa się na odpowiednio wytrzymałym mechanicznie, suchym, czystym, równym i gładkim podłożu. Izolację można układać na betonie po 14 dniach od jego ułożenia, gdy dojrzewanie betonu następowało w temperaturze co najmniej 15°C.

W przypadku, gdy dojrzewanie betonu następowało w temperaturze niższej, okres oczekiwania przed rozpoczęciem robót izolacyjnych należy odpowiednio wydłużyć. Stopień dojrzałości betonu można oceniać zgodnie z „Zaleceniami dotyczącymi oceny jakości betonu „in-situ” w nowo budowanych konstrukcjach obiektów mostowych”.

Wytrzymałość betonu na rozciąganie badana metodą „pull-off” powinna wynosić, co najmniej 2,0MPa. Sprawdzenie wytrzymałości podłoża na odrywanie wykonywane metodą „pull-off” przy średnicy krążka próbnego Ø 50 mm powinno być przeprowadzone wg zasady: 1 oznaczenie na 25m² izolowanej powierzchni i min. 5 oznaczeń wg PN-B-01814.

Czyszczenie podłoża należy wykonać przez śrutowanie lub piaskowanie. Podłoże betonowe można też oczyścić hydromonitorem, czyli wodą pod ciśnieniem ok. 100 MPa. Przy stosowaniu tej metody należy pamiętać o dokładnym wysuszeniu podłoża po oczyszczeniu. Należy też zwrócić szczególną uwagę, aby nie usunąć zbyt grubej warstwy powierzchniowej. Podłoże należy dokładnie oczyścić z mleczka cementowego. Następnie oczyszczoną powierzchnię należy odpylić odkurzaczem przemysłowym lub przez zdmuchnięcie pyłu sprężonym powietrzem. Sprężarka powinna być wyposażona w filtr olejowy. Odpylanie należy wykonywać zawsze w kierunku zgodnym z kierunkiem wiatru wiejącego podczas robót.

Przygotowane podłoże powinno spełniać wymagania:

- podłoże powinno być suche: beton w stanie powietrzno-suchym, bez widocznych śladów wilgoci i spowodowanych wilgocią zacieмnień; przy pomiarze wilgotności wilgotnościomierzem elektronicznym za podłoże suche należy przyjąć beton o wilgotności mniejszej od 4%; pomiarów wilgotności płyty należy dokonywać przyrządem wycehowanym do pomiaru wilgotności materiałów o porowatości nie przekraczającej 10%,
- podłoże powinno być czyste: powierzchnia betonu wolna od luźnych frakcji pyłów, plam oleju, smarów i innych zanieczyszczeń; ocenę czystości podłoża wykonuje się wizualnie,
- podłoże powinno być gładkie: za podłoże gładkie uznaje się powierzchnie nie wykazujące lokalnych nierówności:
- w przypadku wybrzuszeń – większych niż 3 mm,
- w przypadku zagłębień – większych niż 2 mm,
- przy czym nierówności te nie mogą mieć ostrych krawędzi,
- szorstkość podłoża badana metodą wypełnienia piaskiem nie powinna przekraczać 1,0 mm,
- podłoże powinno być równe: szczeliny pomiędzy powierzchnią podłoża, a łatą o długości 4 m ułożoną na betonie nie powinny przekraczać:
- 10 mm, gdy pochylenie powierzchni pomostu jest większe od 1,5%,
- 5 mm, gdy pochylenie powierzchni pomostu jest mniejsze od 1,5%.

Pomiar równości podłoża wykonuje się mierząc cechowany klinem prześwity pod aluminiową łatą długości 4 m, ułożoną na badanej powierzchni.

5.5.2 Przygotowanie płyty ze świeżego betonu

Gruntowanie żywicą należy wykonać natychmiast po ukończeniu zacierania płyty, chyba że producent materiału podaje inaczej. Powierzchnię przygotować zgodnie z wymaganiami producenta materiału izolacyjnego. Powinno ono być wykonane w czasie od 4 do 8 godzin od momentu wylania mieszanki betonowej, czyli przed ukończeniem pierwszej fazy wiązania betonu. Po tym okresie żywica gruntująca nie zwiąże.

5.6. GRUNTOWANIE PODŁOŻA

5.6.1 Zasady gruntowania

Gruntowanie należy zawsze wykonywać zgodnie z instrukcją producenta środka gruntującego oraz tylko jednym rodzajem środka gruntującego. Podłoża zagruntowanego żywicznym środkiem gruntującym nie należy ponownie gruntować asfaltowym środkiem gruntującym i na odwrót. Ułożenie dwóch środków gruntujących: asfaltowego i żywicznego jednego na drugim jest poważnym błędem, który całkowicie zniszczy przyczepność izolacji do podłoża.

Należy unikać chodzenia po świeżo zagruntowanym podłożu. Wykonaną warstwę gruntującą należy chronić przed zabrudzeniem, wpływem czynników atmosferycznych. Wykonanie izolacji powinno nastąpić po utwardzeniu się powłoki z materiału gruntującego (w danej temperaturze zgodnie z zaleceniami producenta), najszybciej jak to możliwe.

5.6.2 Gruntowanie podłoża za pomocą asfaltowych środków gruntujących

Do gruntowania nowej płyty betonowej asfaltowym środkiem gruntującym można przystąpić, gdy beton jest w wieku co najmniej 14 dni. Gruntowanie podłoża wykonuje się przez jednokrotne pomalowanie powierzchni roztworem asfaltowym w ilości zalecanej przez producenta (zwykle jest to od 0,2 do 0,4 kg/m²). Zużycie materiału jest zależne od rodzaju roztworu asfaltowego oraz od chłonności podłoża. Gruntowanie wykonuje się za pomocą wałków malarskich lub szczotek dekarских. Czas schnięcia roztworu asfaltowego jest zależny od rodzaju stosowanych rozpuszczalników oraz od warunków pogodowych (temperatury otoczenia podczas wykonywania robót i wiatru). Optymalny czas schnięcia roztworu asfaltowego powinien wynosić od 30 min do 4 godz. ale nie powinien przekraczać 6 godz. Gdy gruntowana powierzchnia pozostaje lepka przez dłuższy czas może zostać zapyłona.

Prawidłowo zagruntowana powierzchnia po wyschnięciu roztworu asfaltowego powinna mieć jednolitą barwę czarną lub ciemnobrązową, bez smug i przebarwień. Przebarwienia powstają w miejscach, gdzie ułożono zbyt cienką warstwę roztworu asfaltowego lub gdzie podłożo było zatłuszczone i roztwór asfaltowy z niego spłynął. W dotyku zagruntowana powierzchnia powinna być sucha, tzn. nie kleić się do skóry ręki oraz nie zostawiać żadnych śladów na skórze.

Gruntowanie roztworem asfaltowym należy wykonywać jednokrotnie, a ułożona warstwa roztworu asfaltowego nie powinna być zbyt gruba. W przypadku dwukrotnego gruntowania lub ułożenia bardzo grubej warstwy roztworu asfaltowego, na powierzchni roztworu utworzy się błonka, pod którą pozostaną resztki rozpuszczalnika, które w sposób istotny osłabiają przyczepność papy do podłoża.

Do przyklejenia papy zgrzewalnej można przystąpić dopiero po całkowitym wyschnięciu środka gruntującego.

5.6.3 Gruntowanie podłoża za pomocą żywicznych środków gruntujących

Roboty związane z gruntowaniem betonu należy prowadzić ściśle wg instrukcji producenta żywicy w zakresie:

- temperatury podłoża i otoczenia podczas wykonywania robót,
- sposobu oczyszczenia podłoża,
- proporcji, sposobu i czasu mieszania składników,
- sposobu nanoszenia żywicy,
- czasu przydatności żywicy zmieszanej z utwardzaczem do użycia,
- zużycia materiałów.

Żywice epoksydowe są bardzo wrażliwe na zmiany warunków prowadzenia robót oraz na błędy technologiczne. Niedotrzymanie warunków producenta podczas wykonywania robót może doprowadzić do niezwiązania żywicy lub złuszczenia wykonanej warstwy. Wszelkie błędy w prowadzeniu robót mogą spowodować konieczność wykonywania napraw, za które koszty ponosi Wykonawca.

a) Gruntowanie świeżego betonu

O ile instrukcja producenta nie stanowi inaczej, gruntowanie świeżego betonu należy wykonać natychmiast po ukończeniu zacierania płyty. Powinno ono być wykonywane w czasie od 4 do 8 godz. od momentu wylania mieszanki betonowej, czyli przed ukończeniem pierwszej fazy wiązania betonu. Po tym okresie żywica gruntująca nie zwiąże.

Bezpośrednio przed przystąpieniem do gruntowania, żywicę należy mieszać z utwardzaczem w odpowiedniej proporcji. Zazwyczaj żywica i utwardzacz dostarczane są na budowę w opakowaniach przeznaczonych do mieszania w całości. Utwardzacz należy przelać do pojemnika z żywicą bazową. Należy uważać, aby na ściankach pojemnika z utwardzaczem nie pozostał materiał. Gdy utwardzacz jest gęsty, należy go zeszkrobać ze ścianek oraz z dna pojemnika z żywicą bazową. Mieszanie obu składników należy prowadzić wolnoobrotowym (maks. 300 obr./min) mieszadłem mechanicznym uważając, aby nie napowietrzyć mieszaniny. Należy uważać, aby na ściankach i na dnie naczynia nie pozostał nierozmieszany materiał. Żywica nie mieszana z utwardzaczem nie zwiąże.

Nanoszenie żywicy najlepiej jest wykonywać wałkiem malarskim. Świeżo wykonaną warstwę żywicy należy posypać suszonym ogniowo piaskiem kwarcowym o odpowiedniej granulacji. Jeżeli instrukcja producenta przewiduje układanie żywicy gruntującej w dwóch warstwach, drugą warstwę należy ułożyć w terminie zalecanym przez producenta, zwykle po 24 godz. Bezpośrednio przed ułożeniem drugiej warstwy żywicy należy usunąć nadmiar posypki piaskowej, którą posypano pierwszą warstwę. Piasek można zmieść szczotkami o sztywnym włosiu, zdmuchnąć sprężonym powietrzem lub zebrać odkurzaczem przemysłowym.

b) Gruntowanie młodego betonu

Aby można było wykonać gruntowanie młodego (w wieku od 3 do 14 dni) betonu należy bardzo starannie przygotować płytę betonową podczas betonowania, ponieważ zarówno czyszczenie młodej płyty, jak i wykonanie napraw jej górnej powierzchni jest utrudnione z uwagi na dużą wilgotność betonu oraz na to, że młody beton nie osiągnął jeszcze pełnej wytrzymałości. Gruntowanie takiego betonu można wykonać jedynie specjalnymi żywicami, które mogą związać w środowisku wilgotnym.

Do gruntowania młodego betonu można przystąpić w terminie określonym przez producenta żywicy. Zwykle jest to wiek 3 lub 7 dni. Przed gruntowaniem płyta betonu powinna zostać oczyszczona.

Przygotowanie i układanie żywicy wykonuje się podobnie jak w przypadku gruntowania świeżego betonu.

c) Gruntowanie wilgotnego betonu

Określenie wilgotny beton oznacza beton w stanie matowo-wilgotnym, czyli beton, w którym pory są wypełnione wodą, a jego powierzchnia jest ciemna i matowa bez błyszczącej błonki wody. Nie wolno gruntować betonu mokrego, na którego powierzchni znajduje się błyszcząca warstewka wody. Jeżeli na powierzchni znajduje się warstwa wody, należy ją usunąć przez przedmuchiwanie powierzchni sprężonym powietrzem. Beton wilgotny można gruntować wyłącznie żywicami, które wiążą w środowisku wilgotnym. Żywice przeznaczone do gruntowania suchego betonu nie wiążą w środowisku wilgotnym. Przed gruntowaniem powierzchnia betonu powinna zostać oczyszczona. Przygotowanie i układanie żywicy wykonuje się podobnie jak w przypadku gruntowania świeżego betonu.

d) Gruntowanie suchego betonu

Za suchy beton uważa się beton w stanie powietrzno-suchym, czyli beton którego powierzchnia jest jednolicie jasna bez zaciemnień spowodowanych zawilgoceniem. Beton suchy można gruntować żywicami, które wiążą w środowisku suchym i wilgotnym. Do gruntowania nowej płyty z betonu żywicznym środkiem gruntującym, przeznaczonym do suchego betonu można przystąpić, gdy beton jest w wieku co najmniej 14 dni. Przed gruntowaniem powierzchnia betonu powinna zostać oczyszczona. Gruntowanie suchego betonu wykonuje się jedno lub dwukrotnie. Roboty wykonuje się podobnie jak w przypadku gruntowania świeżego betonu.

5.7. UKŁADANIE IZOLACJI Z PAP ZGRZEWAŁNYCH

5.7.1 Liczba warstw izolacji

Izolacje z papy zgrzewalnej mogą być wykonywane jako jednowarstwowe i dwuwarstwowe, zgodnie z dokumentacją projektową.

Przystępując do wykonania izolacji należy tak zaplanować roboty, aby rozpoczynać od najniższego punktu konstrukcji. Arkusze papy należy układać w taki sposób, aby woda spływająca z arkusza ułożonego wyżej spływała na arkusz położony niżej („zasada dachówki”).

5.7.2 Układanie izolacji właściwej

Izolację z papy zgrzewalnej wykonuje się przez przyklejenie warstwy papy na zagruntowanym podłożu. Podłoże może być zagruntowane asfaltowym lub żywicznym środkiem gruntującym. Do przyklejania papy można przystąpić po całkowitym wyschnięciu asfaltowego środka gruntującego lub po utwardzeniu żywicznego środka gruntującego. Przyklejanie papy rozpoczyna się od zamontowania rolki papy w uchwytach palnika. Podczas klejenia powierzchnię arkusza papy podgrzewa się palnikiem gazowym do roztopienia asfaltu na spodniej stronie arkusza.

Podczas pracy palnik przesuwają się, a rolka papy jest rozwijana i doklejana do podłoża. Do klejenia arkuszy należy stosować palniki gazowe, które umożliwiają nadtopienie papy jednocześnie na całej szerokości arkusza. Bardzo ważnym czynnikiem, decydującym o jakości wykonywanej izolacji jest dostarczenie odpowiedniej ilości energii cieplnej podczas nadtapiania arkusza. Roztopieniu powinna ulec cała warstwa asfaltu znajdująca się pod osnową. Asfalt ten powinien spływać z rolki na podłoże tworząc przed rolką warstwę płynnego asfaltu o szerokości około 8 do 10 cm. Rozwijana z rolki papa powinna „topić” się w roztopionym asfalcie i jednocześnie wyciskać nadmiar roztopionego asfaltu tak, aby przez cały czas przed rozwijaną rolką papy utrzymywała się warstewka płynnego asfaltu o podanej wyżej szerokości. Płynny asfalt powinien wypływać także na boki rolki na szerokości około 2 do 6 cm.

Gdy przyklejany arkusz się kończy, jego krawędź należy podtrzymać metalową „laską”, nadtopić od spodu małym jednopłomieniowym palnikiem i dopiero wtedy położyć na podłożu.

Poszczególne arkusze papy łączą się ze sobą na zakład:

- poprzeczny (równoległy do długości arkusza papy) o szerokości 8 cm,
- podłużny (równoległy do szerokości arkusza papy) o szerokości 15 cm.

Styki podłużne sąsiadujących arkuszy należy przesunąć względem siebie o co najmniej 50 cm. Nie wolno dopuścić, aby w jednym miejscu nachodziły na siebie 4 arkusze papy. Gdy zachodzi konieczność przyklejenia w jednym miejscu 4 arkuszy, należy zawczasu wyciąć i usunąć naroże najniżej położonego arkusza papy.

W przypadku stosowania izolacji dwuwarstwowej, drugą warstwę układa się bezpośrednio na pierwszej bez ponownego gruntowania.

5.7.3 Wykonywanie obróbek na krawędziach izolacji

Miejsca zakończeń i wywinieć izolacji na krawędziach obiektu oraz przy dylatacjach, miejscach przebiegów izolacji przez rury i słupy osadzone w płycie oraz miejsca osadzeń wpustów i sączków wymagają wykonania robót ze szczególną starannością. Krawędzie przyklejanej izolacji należy nadtapiać mocniej niż środkową część arkusza, a po przyklejeniu do podłoża izolację należy dodatkowo nagrzać palnikiem.

5.7.4 Wykonywanie styków izolacji na granicy etapowania robót

Zasada wykonywania styków arkuszy papy w taki sposób, aby woda spływająca z arkusza ułożonego wyżej spływała na arkusz położony niżej powinna być stosowana we wszystkich tych przypadkach, gdy jest to możliwe ze względów wykonawczych i organizacyjnych. Mogą się jednak pojawić styki arkuszy wykonane odwrotnie, tj. takie, na których woda przepływa z arkusza naklejonego niżej na arkusz naklejony wyżej. Takie przypadki mogą mieć miejsce na granicach etapowania robót izolacyjnych, np. gdy izolacja jest wykonywana najpierw w pasach na jezdni. Jeżeli zachodzi konieczność etapowania robót, to krawędź arkusza papy na granicy etapu robót powinna zostać zawsze mocno przeklejona do podłoża.

Pozostawienie nie doklejonej krawędzi arkusza papy, aby później wkleić pod nią inny arkusz i zachować „zasadę dachówki” jest poważnym błędem. Pod krawędzią takiego celowo nie doklejonego arkusza papy zbiera się wilgoć i pył, a często arkusz papy na granicy klejenia ulega uszkodzeniu. Prawidłowe wklejenie arkusza papy pod pozostawioną krawędź jest niewykonalne ze względu na zawilgocenie i zabrudzenia pozostawionej pachwiny oraz utrudniony dostęp palnika. W takim przypadku należy zrobić tzw. „styk odwrotny”.

Arkusz papy na granicy etapu robót należy przykleić w całości do podłoża i pozostawić na czas przerwy w robotach. Po wznowieniu robót krawędź przyklejonego arkusza papy należy oczyścić ze wszystkich zanieczyszczeń na szerokości około 20 cm. Gdy zabrudzenia powierzchni są znaczne, należy podgrzać od góry krawędź przyklejonego arkusza do nadtopienia asfaltu od góry arkusza i ściąć metalową szpachelką zanieczyszczenia wraz z częścią masy asfaltowej, która znajduje się ponad osnową papy. Następnie oczyszczoną krawędź należy rozgrzać palnikiem do roztopienia asfaltu. Nowy arkusz należy przykleić na tak oczyszczoną krawędź.

5.8. ROBOTY WYKOŃCZENIOWE

Roboty wykończeniowe powinny być zgodne z dokumentacją projektową i SST. Do robót wykończeniowych należy wykonanie warstwy ochronnej z betonu w miejscach i o grubości wskazanej w dokumentacji projektowej, prace związane z dostosowaniem wykonanych robót do warunków budowy obiektu i roboty porządkujące.

Ochrona izolacji

Warstwę ochronną izolacji należy wykonać z betonu C20/25, zbrojonego siatką z prętów Ø 8mm w rozstawie 10×10 cm.

6. KONTROLA JAKOŚCI ROBÓT

6.1. OGÓLNE ZASADY KONTROLI JAKOŚCI ROBÓT

Ogólne zasady kontroli jakości robót podano w SST DM.00.00.00 „Wymagania ogólne”, pkt 6.

Podczas wykonywania robót Wykonawca zobowiązany jest prowadzić protokół prac izolacyjnych, w którym w formie tabelarycznej powinien podać wszystkie niezbędne informacje o warunkach atmosferycznych, stanie stosowanych materiałów, parametrach technologicznych wbudowania materiałów, ilości zastosowanych materiałów oraz wyniki badań wykonanej izolacji. Przykłady protokołów kontroli zostały podane w załącznikach.

6.2. BADANIA PRZED PRZYSTĄPIENIEM DO ROBÓT

Przed przystąpieniem do robót Wykonawca powinien uzyskać wymagane dokumenty, dopuszczające wyroby budowlane do obrotu i powszechnego stosowania.

Wszystkie dokumenty oraz wyniki badań Wykonawca przedstawi Inżynierowi do akceptacji

Przed zastosowaniem materiałów Wykonawca zobowiązany jest sprawdzić:

- nr produktu,
- stan opakowań materiału,
- warunki przechowywania materiału,
- datę produkcji i datę przydatności do stosowania.

Dodatkowo po otwarciu pojemnika ze środkiem gruntującym Wykonawca powinien ocenić jego wygląd.

6.3. BADANIA W CZASIE ROBÓT

Kontrolę wykonania robót izolacyjnych powinien sprawdzić Wykonawca. Kontrola wykonania robót obejmuje:

- sprawdzenie przygotowania podłoża,
- kontrolę wykonania warstwy gruntującej,
- kontrolę wykonania izolacji właściwej.

6.3.1 Kontrola przygotowania podłoża

Podłoże powinno spełniać wymagania podane w pktcie 5.5.

6.3.2 Kontrola zagruntowania podłoża betonowego

Po zagruntowaniu podłoża stan powłoki gruntującej należy ocenić wizualnie:

- przy stosowaniu asfaltowych środków gruntujących: prawidłowo zagruntowana powierzchnia powinna być czarna lub ciemnobrązowa i matowa. Po dotknięciu ręką nie powinna brudzić skóry,
- przy zastosowaniu żywicznych środków gruntujących: prawidłowo zagruntowana powierzchnia powinna być sucha i lekko błyszcząca. Po dotknięciu ręką nie powinna brudzić skóry. Posypka piaskowa powinna być mocno przyklejona do żywicy i częściowo w nią wtopiona.

Kontrola grubości układanej powłoki gruntującej powinna być wykonywana na bieżąco przez sprawdzenie ilości zużytych materiałów, ilości dozowanych składników, czasu mieszania, czasu aplikacji (dotyczy żywicznych środków gruntujących). Z ułożenia środka gruntującego należy sporządzić protokół.

6.3.3 Kontrola ułożenia papy zgrzewalnej

Podczas układania izolacji należy kontrolować:

- równość układania arkuszy i szerokość zakładów,
- wygląd zewnętrzny układanej izolacji – ocena wizualna: prawidłowo wykonana izolacja z papy zgrzewalnej powinna mieć jednolity wygląd i jednolitą barwę. Niedopuszczalne są przebarwienia, niedoklejenia, pęcherze, pęknięcia, fałdy i inne uszkodzenia,
- prawidłowość sklejania krawędzi arkuszy – ocena wizualna: spod przyklejanego arkusza powinny być wypływy masy asfaltowej na szerokości około 2 do 6 cm,
- stan przyklejenia izolacji do podłoża – ocena metodą opukiwania: metoda polega na delikatnym opukiwaniu powierzchni izolacji i poszukiwaniu miejsc, które dają głuchy dźwięk. W tych miejscach jest pusta przestrzeń pod izolacją, czyli izolacja jest niedoklejona do podłoża,
- przyczepność izolacji do podłoża.

Po wykonaniu izolacji należy wykonać badanie jej przyczepności do podłoża. Badanie przyczepności izolacji do podłoża powinno być wykonywane na kilku losowo wybranych przez Inżyniera polach na obiekcie. Pole badawcze powinno mieć powierzchnię około 4 m². Na każdym polu badawczym należy wykonać badania w 5 punktach pomiarowych. Na obiektach o powierzchni mniejszej od 1000 m² należy wyznaczyć 2 pola badawcze. Na obiektach większych należy dodać jedno pole badawcze na każde dodatkowo rozpoczęte 2000 m² izolowanej powierzchni.

Jeżeli dokumentacja projektowa i SST nie podają inaczej można stosować jedną z dwóch metod oceny przyczepności izolacji do podłoża:

- metoda odrywania paska: polega na oderwaniu paska izolacji o szerokości 5 cm i długości 15 cm od podłoża i ocenie stanu powierzchni zerwania. Papa powinna być zerwana w materiale (masie asfaltowej) poniżej osnowy. Powierzchnia zerwania nie powinna brudzić skóry. Na powierzchni zerwania nie powinno być drobnych pęcherzy,
- metoda „pull-off” wykonywana na ustalonym z Inżynierem polu referencyjnym: polega na odrywaniu metalowych krążków o średnicy zewnętrznej 50 mm, naklejonych na izolacji za pomocą kleju, przy zastosowaniu specjalnego aparatu i zmierzeniu siły zrywającej. Przed naklejeniem krążka izolację należy naciąć specjalną koronką o średnicy rdzenia równej średnicy krążka. Nacięcie należy wykonać przez całą grubość izolacji. Na każdym polu należy nakleić po 5 krążków, oderwać je aparatem „pull-off” i obliczyć średnią arytmetyczną z pomiaru. Pomiaru należy wykonywać przy temperaturze otoczenia nie wyższej niż +22°C, w cieniu. Średnia wartość przyczepności do podłoża nie powinna być mniejsza od wartości wymaganej, podanej w tablicy 7.

Tablica 7. Minimalne wartości przyczepności izolacji z papy zgrzewalnej do podłoża w różnych temperaturach otoczenia

<i>Lp.</i>	<i>Temperatura otoczenia, °C</i>	<i>Minimalna przyczepność izolacji do podłoża, MPa</i>
1	6 – 10	0,7
2	10 – 14	0,6
3	14 – 18	0,5
4	18 – 22	0,4
5	22 – 26	0,3

Z ułożenia izolacji powinien zostać sporządzony protokół.

W trakcie robót izolacyjnych należy sukcesywnie wypełniać protokół pomiarów warunków klimatycznych.

6.3.4 Wady wykonanej izolacji i ich naprawa

Przed ułożeniem nawierzchni na izolacji należy przeprowadzić przegląd izolacji i jej odbiór. Jeżeli w czasie przeglądu zostaną stwierdzone uszkodzenia izolacji, to powinny one zostać naprawione. Szczegółowy sposób naprawy powinien zostać określony przez projektanta (lub z nim uzgodniony).

Do najczęściej spotykanych wad izolacji należą:

- niedoklejenie arkuszy na krawędziach,
- pęcherze pod izolacją,
- uszkodzenia mechaniczne.

Jeżeli niedoklejenie arkuszy papy ogranicza się do zbyt małych wypływów asfaltu spod arkusza papy, naprawa powinna polegać na nadtopieniu styków arkuszy papy palnikiem od góry. Po lekkim wystygnięciu papy krawędź arkusza należy docisnąć do podłoża.

Pęcherze nie mogą być pozostawione w izolacji. Prawidłowa naprawa pęcherza polega na wycięciu prostokątnego kawałka izolacji wokół pęcherza i usunięciu go w całości. Papę należy odcinać od podłoża ostrym narzędziem. Jeżeli pod papą była woda, to podłoże należy wysuszyć. Podłoże, w miejscu po usuniętej izolacji, należy rozgrzać palnikiem do roztopienia pozostałego na podłożu asfaltu z papy oraz środka gruntującego. Na rozgrzane podłoże należy nakleić łąkę z nowego materiału, sięgającą po 8 cm w każdym kierunku poza krawędź wycięcia.

Uszkodzenia mechaniczne powstają na skutek przecięcia izolacji ostrymi przedmiotami. Naprawę uszkodzeń mechanicznych wykonuje się podobnie jak w przypadku pęcherzy. Z podłoża należy usuwać jedynie oderwane fragmenty izolacji, a miejsce uszkodzenia należy przed przyklejeniem łąki nadtopić od góry palnikiem.

7. OBMIAR ROBÓT

Ogólne zasady obmiaru robót podano w SST DM.00.00.00 „Wymagania ogólne”, pkt 7.

Jednostką obmiarową jest 1 m² (metr kwadratowy) zaizolowanej powierzchni.

8. ODBIÓR ROBÓT

Ogólne zasady odbioru robót podano w SST DM.00.00.00 „Wymagania ogólne”, pkt 8.

Roboty uznaje się za wykonane zgodnie z dokumentacją projektową, SST i wymaganiami Inżyniera, jeżeli wszystkie pomiary i badania z zachowaniem tolerancji wg punktu 6 dały wyniki pozytywne.

Odbiorowi robót zanikających i ulegających zakryciu podlegają:

- podłoże betonowe przygotowane do ułożenia izolacji,
- zagruntowane podłoże betonowe,
- ułożona izolacja właściwa.

Odbiór tych robót powinien być zgodny z wymaganiami pktu 8.2 SST DM.00.00.00 „Wymagania ogólne” oraz niniejszej SST.

9. PODSTAWA PŁATNOŚCI

Ogólne ustalenia dotyczące podstawy płatności podano w SST DM.00.00.00 „Wymagania ogólne”, pkt 9.

Cena jednostkowa obejmuje:

- zakup i dostarczenie materiałów i pozostałych czynników produkcji,
- wykonanie projektu technicznego izolacji,
- przystosowanie robót do warunków atmosferycznych (np. zastosowanie namiotów),
- przygotowanie powierzchni betonowej do wykonania izolacji,
- zagruntowanie powierzchni betonu,
- ułożenie izolacji zgodnie z niniejszą SST i dokumentacją projektową,
- wykonanie warstwy ochronnej z betonu,
- wykonanie badań kontrolnych wg pkt 6,
- wykonanie napraw ułożonej izolacji.

Cena uwzględnia również zakłady, odpady i ubytki materiałowe oraz oczyszczenie miejsca pracy.

Wszystkie roboty powinny być wykonane wg wymagań dokumentacji projektowej, SST i niniejszej specyfikacji technicznej.

10. PRZEPISY ZWIĄZANE

PN-B-04615	Papy asfaltowe i smołowe. Metody badań
PN-EN 12311-1	Elastyczne wyroby wodochronne. Część 1: Wyroby asfaltowe do izolacji wodochronnej dachów. Określanie właściwości mechanicznych przy rozciąganiu
PN-EN 1427	Asfalty i produkty asfaltowe. Oznaczanie temperatury mięknięcia. Metoda pierścieni i kula
PN-EN 12593	Asfalty i produkty asfaltowe. Oznaczanie temperatury łamliwości metodą Fraassa
PN-EN 1767	Wyroby i systemy do ochrony i napraw konstrukcji betonowych. Metody badań. Analiza w podczerwieni
PN-B-24620	Lepiki, masy i roztwory asfaltowe stosowane na zimno
PN-83/C-04523	Oznaczanie zawartości wody metodą destylacyjną
PN-EN ISO 2431	Farby i lakiery. Oznaczanie czasu wypływu za pomocą kubków wypływowych
PN-87/C-89085.03	Żywicze epoksydowe. Metody badań. Oznaczanie gęstości (masy właściwej)
PN-86/C-89085.06	Żywicze epoksydowe. Metody badań. Oznaczanie lepkości
PN-78/C-81400	Wyroby lakierowane. Pakowanie, przechowywanie i transport
PN-92/B-01814	Antykorozyjne zabezpieczenia w budownictwie. Konstrukcje betonowe i żelbetowe. Metody badań przyczepności powłok ochronnych
Procedura IBDiM nr PB/TM-1/1	Badanie grubości arkusza
Procedura IBDiM nr PB/TM-1/2	Badanie grubości warstwy izolacyjnej pod osnową papy
Procedura IBDiM nr PB/TM-1/3	Badanie przesiąkliwości papy
Procedura IBDiM nr PB/TM-1/4	Badanie siły zrywającej przy rozrywaniu
Procedura IBDiM nr PB/TM-1/5	Pomiar przyczepności izolacji do podłoża przez odrywanie (metoda „pull-off”)
Procedura IBDiM nr PB/TM-1/6	Pomiar przyczepności przez odrywanie
Procedura IBDiM nr PB/TM-1/7	Pomiar przyczepności izolacji do podłoża przez ścinanie
Procedura IBDiM nr PB/TM-1/8	Badanie sedymentacji roztworów asfaltowych
Procedura IBDiM nr PB/TM-1/9	Badanie wytrzymałości na ścinanie styków arkuszy papy
Procedura IBDiM nr PB/TM-1/10	Badanie czasu wysychania roztworu asfaltowego
Procedura IBDiM nr TN-3/4/2000	Badanie lepkości
Procedura IBDiM nr PB-TWm-24/97	Badanie czasu zachowania właściwości roboczych dla materiałów z żywic epoksydowych

Rozporządzenie Ministra Transportu i Gospodarki Morskiej z dnia 30 maja 2000 r. w sprawie warunków technicznych, jakim powinny odpowiadać obiekty inżynierskie i ich usytuowanie (Dz.U. nr 63, poz. 735)

Określenie parametrów pap termozgrzewalnych przeznaczonych do wykonywania izolacji przeciwwodnych na mostowych obiektach autostradowych, IBDiM, Warszawa, 2000

Zalecenia dotyczące oceny jakości betonu „in-situ” w nowo budowanych konstrukcjach obiektów mostowych, GDDP, Warszawa, 1998

Rozporządzenie Ministra Infrastruktury z dnia 11 sierpnia 2004 r. w sprawie sposobów deklarowania zgodności wyrobów budowlanych oraz sposobu znakowania ich znakiem budowlanym (Dz.U. z 2004 r. nr 198, poz. 2041)

Zalecenia wykonywania izolacji z pap zgrzewalnych i nawierzchni asfaltowych na drogowych obiektach mostowych, IBDiM, Warszawa, 2005

M.15.03.01 NAWIERZCHNIOIZOLACJA

1. WSTĘP

1.1. PRZEDMIOT STWIORB

Przedmiotem niniejszej Specyfikacji Technicznej Wykonania i Odbioru Robót Budowlanych są wymagania dotyczące wykonania i odbioru rozbiórki robót związanych z wykonaniem nawierzchnioizolacji.

1.2. ZAKRES STOSOWANIA STWIORB

Specyfikacja Techniczna Wykonania i Odbioru Robót Budowlanych jest stosowana jako dokument przetargowy i kontraktowy przy zlecaniu i realizacji robót wymienionych w punkcie 1.1.

1.3. ZAKRES ROBÓT OBJĘTYCH STWIORB

Roboty, których dotyczy specyfikacja, obejmują wszystkie czynności umożliwiające i mające na celu wykonanie nawierzchni: cienkowarstwowej, trudnoscieralnej, odpornej na promieniowanie UV, z materiałów na bazie żywic epoksydowych o grubości 5 mm, i obejmują:

- dostarczenie i przygotowanie materiałów do wytworzenia mieszanki,
- wytworzenie mieszanki,
- przygotowanie podłoża,
- ułożenie warstwy,
- wykonanie niezbędnych badań.

1.4. OKREŚLENIA PODSTAWOWE.

1.4.1. Izolacjonawierzchnia - powłoka o grubości od 3 do 12 mm, układana na powierzchni jezdni i chodników mostowych, pełniąc jednocześnie funkcje izolacji i nawierzchni.

1.4.2. Pozostałe określenia podstawowe są zgodne z obowiązującymi, odpowiednimi polskimi normami i z definicjami podanymi w SST DM.00.00.00 „Wymagania ogólne” pkt 1.4.

1.5. OGÓLNE WYMAGANIA DOTYCZĄCE ROBÓT

Ogólne wymagania dotyczące robót podano w SST DM.00.00.00 „Wymagania ogólne”, pkt 1.5.

2. MATERIAŁY

2.1. OGÓLNE WYMAGANIA DOTYCZĄCE MATERIAŁÓW

Ogólne wymagania dotyczące materiałów, ich pozyskiwania i składowania, podano w SST DM.00.00.00 „Wymagania ogólne” pkt 2.

2.2. MATERIAŁY DO WYKONANIA ROBÓT

2.2.1 Zgodność materiałów z dokumentacją projektową

Materiały do wykonania robót powinny być zgodne z ustaleniami dokumentacji projektowej. Należy stosować materiały, które są oznakowane CE lub B, dla których Wykonawca przedstawi deklarację zgodności z Polską Normą, normą zharmonizowaną, lub Krajową Oceną Techniczną. Dla każdej dostawy materiałów Wykonawca przedstawi karty techniczne poszczególnych materiałów. Za sprawdzenie przydatności materiałów oraz za jakość wbudowania odpowiada Wykonawca.

Wykonawca dostarczy Inżynierowi zaświadczenia producenta potwierdzające spełnienie przez materiał izolacjonawierzchni wymaganych właściwości oraz trwałości, a także wyniki przeprowadzonych badań.

Tablica 1. Wymagania dla nawierzchnioizolacji

Lp.	Właściwość	Wymagana wartość	Metoda wg
1	Odporność na ścieranie (test Tablera)	Strata masy < 3000 mg	EN ISO 5470-1
2	Paroprzepuszczalność CO ₂	SD > 50 m	EN 13581
23	Przepuszczalność pary wodnej	Klasa III (SD > 50 m)	EN 7783-1 EN 7783-2
4	Absorpcja kapilarna i przepuszczalność wody	w < 0,1 kg/m ² • h ^{1/2}	EN 1062-3

5	Odporność na agresję chemiczną	Klasa I (3 dni bez ciśnienia) Utrata twardości < 50%	EN ISO 2812-1
6	Odporność na uderzenie	Klasa I (> 4 Nm)	EN ISO 6272-1
7	Przyczepność / pull-off test	> 2,0 MPa	EN 1542
8	Odporność na ogień	E _{fl}	EN 13501-1
9	Substancje niebezpieczne	Zgodnie z PN-EN 1504-2, 5.3	Zgodnie z PN-EN 1504-2, 5.3

2.2.2. Spoiwo

Do wykonania izolacionawierzchni można stosować materiały o spoiwie:

- epoksydowym (żywice epoksydowe zmieszane bitumami),
- epoksydowo-poliuretanowym,

PROSZĘ ZAMIEŚCIĆ TABLICE Z WYMAGANIAMI DLA WW. SPOIW

2.2.3. Kruszywo

Do wykonania izolacionawierzchni należy stosować kruszywa odporne na ścieranie: piaski kwarcowe, grysy ze skał łamanych (bazaltowe, granitowe itp), kruszywa spiekane (boksytowe, pomiedziowe lub podobne).

Ilość, rodzaj i granulacja kruszywa dla danego rodzaju izolacionawierzchni powinny być określone przez jej producenta i uzależnione od grubości układanej izolacionawierzchni.

Maksymalna średnica ziaren kruszywa nie powinna przekraczać ¼ grubości układanej warstwy.

Kruszywa stosowane do uszorstnienia izolacionawierzchni powinny być suche: suszone ogniowo i dostarczane na budowę w szczelnych opakowaniach z folii.

Piaski kwarcowe do wykonywania izolacionawierzchni powinny spełniać wymagania klasy 6 wg BN-80/6811-01.

Tablica 2. Wymagania dla kruszywa dla nawierzchnioizolacji

Lp.	Właściwości	Wymagania. Kategorie dla ruchu pieszego	Metoda badań wg
1	Uziarnienie, kategoria co najmniej	G _c 90/20	PN-EN 933-1
2	Zawartość pyłów, kategoria nie wyższa niż	f ₁	PN-EN 933-1
3	Kształt kruszywa, kategoria nie wyższa niż	SI ₂₀ FI ₂₀	PN-EN 933-3 PN-EN 933-4
4	Odporność kruszywa na rozdrabnianie, kategoria nie wyższa niż	LA ₂₅	PN-EN 1097-2
5	Odporność na polerowanie kruszywa, kategoria nie niższa niż	PSV ₄₄	PN-EN 1097-8
6	Nasiąkliwość, kategoria nie wyższa niż	WA ₂₄₂	PN-EN 1097-6 PN-EN 1097-6 rozdział 7

3. SPRZĘT

Ogólne wymagania dotyczące sprzętu podano w SST DM.00.00.00 „Wymagania ogólne”, pkt 3.

Do nakładania izolacionawierzchni Wykonawca może stosować:

- wolnoobrotowe (max. 300 obr./min) mieszadło mechaniczne do mieszania składników,
- pędzle,
- wałki malarskie,
- szpachle zębate,
- gumowe grace,
- packi tynkarskie,
- sprzęt do wykonywania robót w niesprzyjających warunkach atmosferycznych (namioty, urządzenia klimatyzacyjne, urządzenia wentylacyjne).

Do wykonania badań podłoża, kontroli warunków atmosferycznych oraz wykonania badań izolacionawierzchni w dyspozycji Wykonawcy powinny się znajdować:

- termometr do pomiaru temperatury powietrza,
- termometr do pomiaru temperatury podłoża,
- termometr do pomiaru temperatury materiałów,
- higrometr,
- wilgotnościomierz.

4. TRANSPORT

Ogólne wymagania dotyczące transportu podano w SST DM.00.00.00 „Wymagania ogólne”, pkt 4.

Materiały do wykonywania izolacionawierzchni powinny być pakowane w oryginalne opakowania producenta. Na każdym opakowaniu powinna być umieszczona etykieta zawierająca dane:

- nazwę i adres producenta,
- nazwę wyrobu,
- oznaczenie,
- datę produkcji,
- masę netto,
- termin przydatności do użycia,
- informację o uzyskaniu przez wyrób Krajowej Oceny Technicznej,
- informację o proporcji mieszania,
- sposób przechowywania i stosowania materiałów i zachowania przy tym niezbędnych środków ostrożności, bhp i ochrony środowiska,

Materiały powinny być przechowywane w suchych, chłodnych pomieszczeniach, w oryginalnych, szczelnie zamkniętych opakowaniach, z dala od źródeł ognia i elementów grzejnych, w warunkach zabezpieczających je przed nasłonecznieniem i wpływami atmosferycznymi.

Materiały należy transportować krytymi środkami transportu chroniąc opakowania przed uszkodzeniami mechanicznymi.

Składniki żywiczne powinny być pakowane i przechowywane zgodnie z PN-C-81400 w taki sposób, aby na jedno opakowanie żywicy przypadało jedno opakowanie utwardzacza z zachowaniem proporcji mieszania.

5. WYKONANIE ROBÓT

5.1. OGÓLNE ZASADY WYKONYWANIA ROBÓT

Ogólne zasady wykonywania robót podano w SST DM.00.00.00 „Wymagania ogólne”, pkt 5.

5.2. ZASADY WYKONYWANIA ROBÓT

Podstawowe czynności przy wykonywaniu robót obejmują:

- roboty przygotowawcze,
- przygotowanie podłoża betonowego lub stalowego,
- ułożenie izolacionawierzchni,
- roboty wykończeniowe.

5.3. ROBOTY PRZYGOTOWAWCZE

Przed przystąpieniem do prac na obiekcie Wykonawca, w obecności Inżyniera oraz dostawcy materiałów, powinien wykonać pole referencyjne izolacionawierzchni. Wykonanie pola referencyjnego ma na celu:

- określenie umownych warunków gwarancyjnych na wykonanie izolacionawierzchni,
- określenie wszystkich parametrów zabezpieczenia powierzchniowego niezbędnych do uzgodnień między Wykonawcą i Inżynierem,

- ocenę przydatności proponowanych materiałów i technologii,
- ocenę efektów wykonania robót.

5.4. OGÓLNE WARUNKI PROWADZENIA ROBÓT

Przy wykonywaniu robót należy bezwzględnie przestrzegać zaleceń producenta materiału dotyczących wymaganych warunków atmosferycznych: temperatury i wilgotności powietrza.

Podczas wykonywania prac Wykonawca zobowiązany jest monitorować wilgotność i temperaturę powietrza. Parametry te muszą odpowiadać wymaganiom podanym w kartach technicznych i Krajowej Ocenie Technicznej. Jeżeli warunki pogodowe odbiegają od wymagań kart technicznych, roboty należy przerwać i wznowić je dopiero po poprawie pogody. Pomiary warunków atmosferycznych należy wykonywać co 3÷4 godziny i przy każdej odczuwalnej zmianie pogody.

Jeżeli producent materiałów nie podaje inaczej, to prace związane z układaniem izolacionawierzchni należy wykonywać w sprzyjających warunkach atmosferycznych, przy dobrej i suchej pogodzie. Dla większości stosowanych żywic temperatura otoczenia powinna być wyższa od +8°C (większość żywic epoksydowych i poliuretanów przestaje sieciować w niższej temperaturze) oraz nie przekraczać +30°C (czas przydatności do użycia żywic chemoutwardzalnych stosowanych do wykonywania izolacionawierzchni gwałtownie maleje w podwyższonej temperaturze i żywice mogą się utwardzić, zanim zostaną naniesione na powierzchnię płyty pomostu). W przypadku wykonywania robót z materiałów na spoiwie cementowo-polimerowym temperatura otoczenia powinna wynosić od +5°C do +30°C.

Nie należy prowadzić robót podczas silnego wiatru, ze względu na możliwość zapylenia podłoża. Nie wolno także prowadzić robót podczas opadów deszczu oraz bezpośrednio przed opadami lub przed prognozowanym spadkiem temperatury poniżej minimalnej temperatury sieciowania żywic. Temperatura powietrza i konstrukcji w czasie wykonywania robót powinna być, o co najmniej o 3°C wyższa od temperatury punktu rosy.

W przypadku konieczności wykonywania robót w niesprzyjających warunkach pogodowych (opady, niskie temperatury otoczenia), należy je wykonywać pod namiotem. W takim przypadku należy zastosować urządzenia klimatyzacyjne o odpowiedniej wydajności, pozwalające na uzyskanie i utrzymanie pod namiotem odpowiedniej: temperatury powietrza i podłoża oraz wentylacji.

Z pomiarów warunków klimatycznych Wykonawca powinien prowadzić protokół.

5.5. PRZYGOTOWANIE POWIERZCHNI DO UŁOŻENIA IZOLACIONAWIERZCHNI

5.5.1 Przygotowanie powierzchni betonowej do ułożenia izolacionawierzchni

Czyszczenie podłoża należy wykonać przez śrutowanie lub piaskowanie. Z podłoża betonowego należy dokładnie zdjąć mleczko cementowe z izolowanej powierzchni. Następnie oczyszczoną powierzchnię należy odpylić odkurzaczem przemysłowym lub przez zdmuchnięcie sprężonym powietrzem za pomocą sprężarki śrubowej.

Podłoże betonowe przygotowane do układania izolacionawierzchni powinno spełniać następujące wymagania:

- wytrzymałość na ściskanie:
- w konstrukcjach nowo zbudowanych obiektów - wytrzymałość gwarantowana wynikająca z klasy betonu przyjętej w dokumentacji projektowej,
- w konstrukcjach odbudowywanych, rozbudowywanych, przebudowywanych i remontowanych: ≥ 25 MPa,
- wytrzymałość na odrywanie: wg normy PN-EN 1542 średnio nie mniej niż 2,0 MPa
- suchość podłoża: beton w stanie powietrzno-suchym, bez widocznych śladów wilgoci i spowodowanych wilgocią zaciemnień; przy pomiarze wilgotności wilgotnościomierzem elektronicznym za podłoże suche należy przyjąć beton o wilgotności mniejszej od 4%; pomiary wilgotności betonu konstrukcyjnego (płyty mostowej) należy wykonywać przyrządem wycechowanym do pomiaru wilgotności materiałów o porowatości nie przekraczającej 10%,
- czystość podłoża: powierzchnia betonu wolna od luźnych frakcji, pyłów, plam, olejów, smarów i innych zanieczyszczeń; ocenę czystości podłoża wykonuje się wizualnie,
- gładkość podłoża: lokalne nierówności i zagłębienia powierzchni betonu nie powinny przekraczać ± 1 mm,
- szorstkość podłoża: badana metodą wypełnienia piaskiem (opisaną poniżej) nie powinna przekraczać 1,0 mm,
- Badanie szorstkości metodą wypełnienia piaskiem:

Pomiar szorstkości polega na określeniu wielkości powierzchni, na jakiej znormalizowany piasek o określonej objętości wypełni nierówności powierzchniowe. Zakres stosowania tej metody jest ograniczony do pomiaru szorstkości na powierzchniach poziomych.

Materiały i sprzęt pomiarowy:

- piasek kwarcowy o uziarnieniu $0,1 \div 0,5$ mm,
- menzurka o pojemności 100 cm³,
- drewniany krążek o średnicy 50 mm i grubości 10 mm, z uchwytem,
- przymiar liniowy.

- Przebieg pomiaru:
Na powierzchnię betonu należy wysypać odmierzony w menzurce piasek w ilości 25 lub 50 cm³ (w zależności od spodziewanej szorstkości) i rozprowadzić go drewnianym krążkiem ruchami kolistymi do wyrównania z powierzchnią. Należy dążyć, aby wypełnienie piaskiem było maksymalnie zbliżone do kształtu koła. Następnie należy zmierzyć średnicę koła w dwóch prostopadłych do siebie kierunkach, a z otrzymanych wyników obliczyć wartość średnią.
- Określenie szorstkości:
Parametrem charakteryzującym szorstkość powierzchni betonu jest wartość „S”, podawana z dokładnością 0,1 mm, która jest uśrednioną głębokością nierówności na jego powierzchni. Szorstkość należy określić ze wzoru:
$$S = 40V/\pi d^2 \text{ [mm]}$$

gdzie:
V - objętość piasku w cm³,
d - średnica koła w cm.
- równość podłoża: szczeliny pomiędzy powierzchnią podłoża a łątą o długości 4 m ułożoną na betonie nie powinny przekraczać 3 mm, pomiar równości podłoża wykonuje się mierząc cechowanym klinem prześwity pod aluminiową łątą o długości 4 m ułożoną na badanej powierzchni,
- wilgotność podłoża: w przypadku, gdy izolacionawierzchnia ma być układana na podłożu wilgotnym (dotyczy to przede wszystkim izolacionawierzchni o spoiwie cementowo-polimerowym), dopuszcza się układanie izolacionawierzchni na betonie matowo-wilgotnym, tzn. w wyraźnie ciemnej, matowej powierzchni. Natomiast niedopuszczalne jest układanie izolacionawierzchni na podłożu mokrym, tzn. pokrytym błyszczącą warstwą wody,
- układanie izolacionawierzchni: na nowych płytach betonowych układanie izolacionawierzchni jest możliwe co najmniej po 14 dniach dojrzewania betonu. W przypadkach płyt naprawianych, należy przestrzegać zaleceń producentów materiałów naprawczych i odpowiednich aprobat technicznych; jeżeli odpowiednie aprobaty techniczne nie stanowią inaczej należy przyjąć, że dojrzewanie zapraw typu PC następuje w ciągu 24 h, a zapraw typu PCC w ciągu 10 dni (w temperaturze otoczenia 20°C),
- wyrównanie podłoża: w przypadku drobnych nierówności (o głębokości do 5 mm) podłoże betonowe należy wyrównać zaprawą typu PCC lub PC kompatybilną do stosowanych materiałów. Rysy występujące w podłożu betonowym powinny być zainiektowane. Natomiast w przypadku, gdy beton jest uszkodzony albo zawiera substancje chemiczne o stężeniu przekraczającym dopuszczalne normy, należy go usunąć lub zneutralizować substancje szkodliwe, a następnie naprawić np. zaprawami typu PCC. Nierówności podłoża przekraczające 5 mm należy naprawić. Wystające fragmenty należy odkuć lub zeszlifować, a zagłębienia wypełnić zaprawami typu PC lub PCC.
- spadek podłoża: izolacionawierzchnię można układać na płytach pomostu o spadku nie przekraczającym 4%. W przypadku konieczności układania izolacionawierzchni na większych spadkach, jeżeli tak zaleca producent, do żywicy dodawane są specjalne dodatki tiksotropowe zapobiegające spływaniu izolacionawierzchni z powierzchni, na której jest wykonywana.

5.5.2 Przygotowanie powierzchni stalowej do ułożenia izolacionawierzchni

Czyszczenie powierzchni stalowej należy wykonać przez śrutowanie lub piaskowanie.

Podłoże stalowe powinno być oczyszczone do stopnia czystości Sa 2,5 lub Sa 3 w przypadku stosowania powłoki metalizacyjnej, zgodnie z normą PN ISO 8501-1. Warstwę gruntującą pod izolacionawierzchnię należy układać bezpośrednio na przygotowane podłoże stalowe. Gruntowanie powierzchni stalowych lub stalowych metalizowanych płyt pomostów polega na pomalowaniu tych płyt farbami epoksydowymi, dla których Wykonawca przedstawi aprobaty techniczne.

Powłokę antykorozyjną (malarską lub metalizacyjno-malarską) należy wykonać zgodnie z dokumentacją projektową. Grubość powłoki antykorozyjnej pod izolacionawierzchnię wg instrukcji producenta.

5.6. WYKONANIE IZOLACIONAWIERZCHNI

Roboty związane z wykonywaniem izolacionawierzchni powinny być wykonywane przez specjalistyczne firmy. Przy wykonywaniu robót należy zawsze i bezwzględnie przestrzegać zaleceń technologicznych określonych przez producenta materiału. Zalecenia te powinny być zawarte w kartach technicznych materiałów i opracowane przez ich producentów. Zalecenia te dotyczą m.in. proporcji mieszania składników, okresu czasu jaki musi upłynąć między nakładaniem kolejnych warstw, grubości nakładanych warstw, ilości zastosowanego kruszywa.

Materiały do wykonania izolacionawierzchni dostarczane są jako materiały dwu lub trójskładnikowe, których komponenty należy zmieszać bezpośrednio przed użyciem w odpowiednich proporcjach. Bardzo ważne jest ściśle przestrzeganie wymaganych proporcji mieszania składników.

W celu zwiększenia odporności na ścieranie izolacionawierzchni oraz nadania im właściwości antypoślizgowych, do wykonywania tych powłok używane są odporne na ścieranie kruszywa, spełniające wymagania pktu 2.

5.7. ROBOTY WYKOŃCZENIOWE

Roboty wykończeniowe powinny być zgodne z dokumentacją projektową. Do robót wykończeniowych należą prace związane z dostosowaniem wykonanych robót do warunków budowy obiektu i roboty porządkujące.

6. KONTROLA JAKOŚCI ROBÓT

6.1. OGÓLNE ZASADY KONTROLI JAKOŚCI ROBÓT

Ogólne zasady kontroli jakości robót podano w SST DM.00.00.00 „Wymagania ogólne”, pkt 6.

Podczas wykonywania robót Wykonawca zobowiązany jest prowadzić protokół prac izolacyjnych, w którym w formie tabelarycznej powinien podać wszystkie niezbędne informacje o warunkach atmosferycznych, stanie stosowanych materiałów, parametrach technologicznych wbudowania materiałów, ilości zastosowanych materiałów oraz wyniki badań wykonanej izolacionawierzchni.

6.2. BADANIA MATERIAŁÓW

Przed przystąpieniem do robót Wykonawca powinien uzyskać wymagane dokumenty, dopuszczające wyroby budowlane do obrotu i powszechnego stosowania.

Wszystkie dokumenty oraz wyniki badań Wykonawca przedstawi Inżynierowi do akceptacji

Przed zastosowaniem materiałów Wykonawca zobowiązany jest sprawdzić:

- nr produktu,
- stan opakowań materiału,
- warunki przechowywania materiału,
- datę produkcji i datę przydatności do stosowania.

Dodatkowo po otwarciu pojemnika ze środkiem gruntującym Wykonawca powinien ocenić jego wygląd.

6.3. BADANIA W CZASIE ROBÓT

Kontrola wykonania robót obejmuje:

- badanie przygotowania podłoża,
- kontrolę wykonania warstwy gruntującej,
- kontrola wykonania izolacionawierzchni.

Poza tym w trakcie wykonywania robót należy wykonywać na bieżąco:

- kontrolę proporcji mieszania składników stosowanych materiałów (dotyczy materiałów dwu lub kilkuskładnikowych),
- kontrolę czasu i sposobu mieszania składników,
- kontrolę czasu pomiędzy układaniem kolejnych warstw.

6.3.1 Badanie przygotowania podłoża

Podłoże przygotowane do układania izolacionawierzchni powinno spełniać wymagania podane w pktcie 5.5.

6.3.2 Kontrola zagruntowania podłoża betonowego

Kontrola grubości układanej powłoki gruntującej powinna być wykonywana na bieżąco przez sprawdzenie ilości zużytych materiałów, ilości dozowanych składników, czasu mieszania, czasu aplikacji.

6.3.3 Kontrola wykonania izolacionawierzchni

Podczas wykonywania izolacionawierzchni należy kontrolować:

- grubość nakładanej izolacionawierzchni - kontrolę zużycia materiału w kg/m²,
- wygląd zewnętrzny - powierzchnia powłoki powinna mieć wygląd jednolity bez smug, widocznych szwów, przerw roboczych, rys, pęknięć, spłynięć, sfałdowań, pęcherzy i łat; barwa powłoki powinna być jednolita i zgodna ze specyfikacją i dokumentacją projektową; posypka uszorstniająca powinna być mocno wklejona w podłoże oraz rozłożona równomiernie,

7. OBIAR ROBÓT

Ogólne zasady obmiaru robót podano w SST DM.00.00.00 „Wymagania ogólne”, pkt 7.

Jednostką obmiarową jest 1 m² (metr kwadratowy) ułożonej izolacionawierzchni.

8. ODBIÓR ROBÓT

Ogólne zasady odbioru robót podano w SST DM.00.00.00 „Wymagania ogólne”, pkt 8.

Roboty uznaje się za wykonane zgodnie z dokumentacją projektową, SST i wymaganiami Inżyniera, jeżeli wszystkie pomiary i badania z zachowaniem tolerancji wg punktu 6 dały wyniki pozytywne.

Odbiorowi robót zanikających i ulegających zakryciu podlegają:

- podłoże betonowe lub stalowe przygotowane do ułożenia izolacionawierzchni,
- zagruntowane podłoże betonowe lub stalowe.

Odbiór tych robót powinien być zgodny z wymaganiami pktu 8.2 SST DM.00.00.00 „Wymagania ogólne” oraz niniejszej SST.

9. PODSTAWA PŁATNOŚCI

Ogólne ustalenia dotyczące podstawy płatności podano w SST DM.00.00.00 „Wymagania ogólne”, pkt 9.

Cena jednostkowa obejmuje m.in.:

- zakup i dostarczenie materiałów i pozostałych czynników produkcji,
- wykonanie pola referencyjnego,
- przystosowanie robót do warunków atmosferycznych (np. zastosowanie namiotów),
- przygotowanie powierzchni betonowej lub stalowej do ułożenia izolacionawierzchni,
- zagruntowanie powierzchni betonu lub stali,
- ułożenie izolacionawierzchni zgodnie z niniejszą SST i dokumentacją projektową,
- wykonanie badań kontrolnych wg pktu 6,
- wykonanie napraw ułożonej izolacionawierzchni.

Cena uwzględnia również zakłady, odpady i ubytki materiałowe oraz oczyszczenie miejsca pracy.

Wszystkie roboty powinny być wykonane wg wymagań dokumentacji projektowej, SST i niniejszej specyfikacji technicznej.

10. PRZEPISY ZWIĄZANE

PN-B-04111	Materiały kamienne. Oznaczanie ścieralności na tarczy Böhme
PN-EN 1436	Materiały do poziomego oznakowania dróg. Wymagania dotyczące poziomych oznakowań dróg
PN-B-04500	Zaprawy budowlane. Badania cech fizycznych i wytrzymałościowych
BN-6811-01	Surowce szklarskie. Piaski szklarskie. Wymagania i badania
PN-EN 933-1	Badanie geometrycznych właściwości kruszyw-Oznaczanie składu ziarnowego. Metoda przesiewania
PN-C-81400	Wyroby lakierowe. Pakowanie, przechowywanie i transport
PN-EN 1542	Wyroby i systemy do ochrony i napraw konstrukcji betonowych. Metody badań. Oznaczanie narastania wytrzymałości na rozciąganie polimerów
PN ISO 8501-1	Przygotowanie podłoży stalowych przed nakładaniem farb i podobnych produktów. Wzrokowa ocena czystości powierzchni. Stopnie skorodowania i stopnie przygotowania niezabezpieczonych podłoży stalowych oraz podłoży stalowych po całkowitym usunięciu wcześniej nałożonych powłok
Procedura IBDiM nr PM-TM-X3	Badanie przyczepności powłoki ochronnej do betonu metodą „pull-off”
Procedura IBDiM nr PM-TM-X4	Oznaczanie przyczepności powłoki ochronnej do stali metodą „pull-off”
Procedura IBDiM nr PM-TM-X5	Oznaczanie wskaźnika ograniczenia chłonności wody
Procedura IBDiM nr P0-2	Badanie i ocena stanu powłoki po 150 cyklach zamrażania i odmrażania
Procedura IBDiM nr TW-31/97	Badanie skurczu i pęcznienia zapraw modyfikowanych
Rozporządzenie Ministra Transportu i Gospodarki Morskiej z dnia 30 maja 2000 r. w sprawie warunków technicznych, jakim powinny odpowiadać obiekty inżynierskie i ich usytuowanie (Dz. U. nr 63, poz. 735)	

Katalog zabezpieczeń powierzchniowych drogowych obiektów inżynierskich, Załącznik do zarządzenia nr 11 Generalnego Dyrektora Dróg Krajowych i Autostrad z dnia 19 września 2003 r.

M.15.03.11 ELASTYCZNA HYDROIZOLACJA BITUMICZNA Z MEMBRANĄ OCHRONNĄ

1. WSTĘP

1.1. PRZEDMIOT STWIORB

Przedmiotem niniejszej Szczegółowej Specyfikacji Technicznej są wymagania dotyczące wykonania i odbioru robót przy wykonaniu elastyczna hydroizolacja bitumiczna z membraną ochronną.

1.2. ZAKRES STOSOWANIA STWIORB

Specyfikacja Techniczna Wykonania i Odbioru Robót Budowlanych jest stosowana jako dokument przetargowy i kontraktowy przy zlecaniu i realizacji robót wymienionych w punkcie 1.1.

1.3. ZAKRES ROBÓT OBJĘTYCH STWIORB

Ustalenia zawarte w niniejszej specyfikacji dotyczą wykonania elastyczna hydroizolacja bitumiczna z membraną ochronną

1.4. OKREŚLENIA PODSTAWOWE

Określenia podstawowe są zgodne z obowiązującymi, odpowiednimi polskimi normami i z definicjami podanymi w STWiORB DM.00.00.00 „Wymagania ogólne” pkt 1.4.

- 1.4.1. **Roboty budowlane** - wszystkie czynności związane z wykonaniem prac izolacyjnych zgodnie z ustaleniami dokumentacji projektowej.
- 1.4.2. **Wykonawca** - osoba lub organizacja wykonująca roboty budowlane.
- 1.4.3. **Wykonanie** - wszystkie działania przeprowadzane w celu wykonania robót.
- 1.4.4. **Ustalenia projektowe** - dane opisujące przedmiot i wymagania dla określonego obiektu lub opisujące roboty niezbędne do jego wykonania.
- 1.4.5. **Procedura** - dokument zapewniający jakość; definiujący, jak, kiedy, gdzie i kto wykonuje i kontroluje poszczególne operacje robocze; procedura może być zastąpiona normami, aprobatami technicznymi oraz instrukcjami.
- 1.4.6. **Podłoże** - element konstrukcji budowli, budynku, na powierzchni, którego wykonana będzie izolacja.
- 1.4.7. **Warstwa wyrównawcza** - warstwa wykonana w celu wyeliminowania nierówności podłoża aż do uzyskania gładkiej powierzchni.
- 1.4.8. **Szczeliny dylatacyjne** - przerwy wykonane między dwiema częściami budynku, budowli lub między polami podłoża betonowego. Pozwalają na akomodację odkształceń lub wzajemnych ruchów poszczególnych części budowli.
- 1.4.9. Pozostałe określenia podstawowe są zgodne z obowiązującymi, odpowiednimi polskimi normami i z definicjami podanymi w STWiORB DM.00.00.00 „Wymagania ogólne” pkt 1.4.

1.5. OGÓLNE WYMAGANIA DOTYCZĄCE ROBÓT

Ogólne wymagania dotyczące robót podano w STWiORB DM.00.00.00 „Wymagania ogólne”, pkt 1.5.

2. MATERIAŁY

2.1. OGÓLNE WYMAGANIA DOTYCZĄCE MATERIAŁÓW

Ogólne wymagania dotyczące materiałów, ich pozyskiwania i składowania, podano w STWiORB DM.00.00.00 „Wymagania ogólne” pkt 2. Materiały do wykonania robót powinny być zgodne z ustaleniami dokumentacji projektowej. Należy stosować materiały, które są oznakowane CE lub B, dla których Wykonawca przedstawi deklarację zgodności normą zharmonizowaną, aprobatą techniczną lub europejską oceną techniczną. Dla każdej dostawy materiałów Wykonawca przedstawi karty techniczne poszczególnych materiałów.

Za sprawdzenie przydatności materiałów oraz za jakość wbudowania odpowiada Wykonawca.

2.2. MATERIAŁY DO WYKONANIA ROBÓT

Należy stosować trwały system izolacji przeciwwodnej elastyczny z membraną ochronną o następujących właściwościach

- wysokoelastyczna, mostkująca rysy (także w ujemnych temperaturach)
- tworzy membranę bezszwową,
- dobrej przyczepności do matowo wilgotnych podłoży betonowych stali, kamienia, żywic,
- mrozoodporność min.F150.

Tabela 1. Wymagania minimalne

Wskaźnik ograniczenia chłonności wody	≥ 90 %
Siła ścinająca masę	≥ 100 N
Przyczepność systemu aplikowanego na: (+20°C)	stal ≤ 0,2 MPa beton ≤ 0,2 MPa
Czas zachowania właściwości roboczych	≥ 15 min
Temperatura łamliwości wg Fraassa	≤ -20 °C
Giętkość badana na wałku 30 mm	≤ -20 °C

3. SPRZĘT

Wykonawca przystępujący do prac powinien posiadać następujący sprzęt i narzędzia np.:

- do przygotowania podłoża – sprzęt do mycia hydrodynamicznego, młotki, szczotki druciane, szczotki do zmiatania, narzędzia murarskie do napraw podłoża
- do gruntowania – sprzęt malarski, pędzle, wałki, naczynia
- do układania – miarki, wałek dociskowy, noże do cięcia, materiał bawełniany do czyszczenia.

Narzędzia i sprzęt natychmiast po wykonaniu pracy powinny być czyszczone za pomocą rozpuszczalnika. Związane materiały można usunąć jedynie mechanicznie

4. TRANSPORT

Materiały mają być konfekcjonowane i dostarczane w kartonowych pudełkach i pojemnikach.

Można je przewozić dowolnymi, krytymi środkami transportu wielkością dostosowanego do ilości ładunku. Ładunek powinien być zabezpieczony przed zawilgoceniem. Materiały płynne pakowane w wiadra i pojemniki należy chronić przed przemarzeniem. Podczas przechowywania i transportu materiałów należy je zabezpieczyć przed wpływami atmosferycznymi oraz uszkodzeniami.

5. WYKONANIE ROBÓT

5.1. ZGODNOŚĆ Z DOKUMENTACJĄ

Isolacje powinny być wykonywane zgodnie z zatwierdzoną Dokumentacją Projektową uwzględniającą wymagania norm. Odstępstwa od Dokumentacji Projektowej dokonane za zgodą Projektanta powinny być udokumentowane zapisem dokonany w Dzienniku Budowy.

5.2. WARUNKI UKŁADANIA IZOLACJI

Roboty izolacyjne należy wykonywać przy dobrej pogodzie. Nie należy prowadzić robót podczas opadów deszczu i mżawki, bezpośrednio po opadach oraz w czasie, gdy wilgotność powietrza powoduje rośnięcie.

Przygotowanie podłoża:

- podłoże nośne – powierzchnia betonu nośna, dobrze zatarta, zgodna z założeniami projektowymi
- podłoże czyste - powierzchnia betonu jest wolna od luźnych frakcji, pyłów, plam oleju, smarów i innych zanieczyszczeń
- podłoże suche lub matowo-wilgotne – podłoże powinno być w stanie suchym lub matowo – wilgotnym, bez lodu, szronu i zastoin wody.
- podłoże gładkie - lokalne nierówności i zagłębienia nie powinny przekraczać +/- 5mm
- podłoże równe - szczeliny między powierzchnią podłoża a ławą o długości 4m ułożoną na betonie cementowym, nie powinny przekraczać 10 mm
- powierzchnie stalowe powinny zostać oczyszczone z rdzy i innych zanieczyszczeń do stopnia czystości Sa 2 ½ wg PN-EN ISO 8501-1:2008

5.3. SZCZEGÓŁY MONTAŻU

Procedura montażu musi być zgodna z instrukcją producenta materiału.

Należy upewnić się, że podłoże spełnia wszystkie niezbędne wymagania.

Po skończonym montażu zalecane jest przeprowadzenie inspekcji w celu sprawdzenia, czy wszystkie styki, szczeliny i detale są prawidłowo i mocno połączone.

Przy aplikacji przy niskich temperaturach i wilgotnych warunkach należy zastosować się do dodatkowych procedur instalacji.

6. KONTROLA JAKOŚCI ROBÓT

6.1. KONTROLA PRZED PRZYSTĄPIENIEM DO ROBÓT

Należy sprawdzić zgodność dostarczonych materiałów z STWiORB. Skontrolować należy terminy przydatności, szczelność pojemników, zgodność wagową.

Należy skontrolować podłoże pod wykonanie izolacji pod kątem zgodności z wymaganiami (rysy, kawerny, nośność, wielkości pól dylatacyjnych).

Należy stwierdzić poziom zawilgocenia powierzchni przeznaczonych do izolacji.

6.2. KONTROLA W CZASIE ROBÓT

Kontroli podlegają wszystkie warstwy i elementy:

- Prawidłowe zagruntowanie powierzchni gruntem i czas gruntowania w stosunku do czasu aplikowania membrany.
- Prawidłowe wykonanie izolacji.
- Prawidłowość montażu elementów uszczelniających w krawędziach, narożach i szczelinach.
- Prawidłowe mocowanie warstwy zabezpieczającej lub docieplającej.
- Dokładność obróbki detail oraz innych elementówcyjnych, wyposażenia itp.

6.3. BADANIA PO WYKONANIU ROBÓT

Gotową warstwę izolacyjną można również badać metodami niszczącymi, pobierając próbki z powierzchni podłoża i badając ich grubość w laboratorium.

7. OBMIAR ROBÓT

Jednostką obmiarową jest:

- 1 m² - dla wykonania izolacji,

8. ODBIÓR ROBÓT

Uznaje się, że roboty zostały wykonane prawidłowo, jeżeli wszystkie operacje technologiczne wymienione w pkt. 6 zostały ocenione pozytywnie. Z czynności odbiorowych należy sporządzić protokół odbioru i dołączyć go do dokumentacji odbiorowej budowy lub wpisać do Dziennika Budowy dokonanym przez osoby do tego uprawnione.

9. PODSTAWY PŁATNOŚCI

Cena jednostki obmiarowej obejmuje:

- prace przygotowawcze i pomiarowe,
- zakup, dostarczenie i składowanie materiałów i innych niezbędnych środków produkcji,
- oczyszczenie i zagruntowanie powierzchni betonowej,
- ułożenie poszczególnych warstw z zapewnieniem szczelności połączeń poszczególnych warstw między sobą,
- wykonanie badań,
- oczyszczenie miejsca robót.

Cena uwzględnia również odpady i ubytki materiałowe. W cenie jednostkowej mieści się również wykonanie i rozebranie ewentualnych pomostów roboczych niezbędnych dla wykonania izolacji.

Cena wykonania robót określonych niniejszą STWIORB obejmuje:

- roboty tymczasowe, które są potrzebne do wykonania robót podstawowych, ale nie są przekazywane Zamawiającemu i są usuwane po wykonaniu robót podstawowych,
- prace towarzyszące, które są niezbędne do wykonania robót podstawowych, niezaliczane do robót tymczasowych.

10. PRZEPISY ZWIĄZANE

Instrukcje producenta materiału.

M.16.01.03 SĄCZKI ODWODNIENIA IZOLACJI

1. WSTĘP

1.1. PRZEDMIOT STWiORB

Przedmiotem niniejszej Szczegółowej Specyfikacji Technicznej są wymagania techniczne dotyczące wykonania i odbioru robót związanych z wykonaniem odwodnienia izolacji.

1.2. ZAKRES STOSOWANIA STWiORB

Szczegółowa Specyfikacja Techniczna jest stosowana jako dokument przetargowy i kontraktowy przy zlecaniu i realizacji robót wymienionych w punkcie 1.1.

1.3. ZAKRES ROBÓT OBJĘTYCH STWiORB

Ustalenia zawarte w niniejszej specyfikacji dotyczą zasad prowadzenia robót związanych z wykonaniem i odbiorem odwodnienia izolacji na ustroju niosącym obiektu inżynierskiego za pomocą:

- drenów odwadniających izolację,
- sączków z tworzywa sztucznego,

1.4. OKREŚLENIA PODSTAWOWE

Określenia podstawowe są zgodne z obowiązującymi, odpowiednimi polskimi normami i z definicjami podanymi w STWiORB DM.00.00.00 „Wymagania ogólne” pkt 1.4.

1.5. OGÓLNE WYMAGANIA DOTYCZĄCE ROBÓT

Ogólne wymagania dotyczące robót podano w STWiORB DM.00.00.00 „Wymagania ogólne”, pkt 1.5.

2. MATERIAŁY

2.1. OGÓLNE WYMAGANIA DOTYCZĄCE MATERIAŁÓW

Ogólne wymagania dotyczące materiałów, ich pozyskiwania i składowania, podano w STWiORB DM.00.00.00 „Wymagania ogólne” pkt 2.

2.2. MATERIAŁY DO WYKONANIA ROBÓT

2.2.1 Zgodność materiałów z dokumentacją projektową

Materiały do wykonania robót powinny być zgodne z ustaleniami dokumentacji projektowej lub STWiORB.

2.2.2 Wymagania ogólne

Należy stosować materiały, dla których Wykonawca przedstawi aktualną normę lub aprobatę techniczną wydaną przez IBDiM. Jeżeli dokumentacja projektowa i STWiORB nie podają inaczej, do odwodnienia izolacji można stosować materiały o właściwościach podanych poniżej.

2.2.3 Materiały do wykonania drenu

Tab. 1 Wymagania w stosunku do rdzenia z taśmy tkaney z grubych włókien poliestrowych

L.p.	Właściwości	Jednostki	Wymagana wartość	Metody badań wg
1	Masa 1 m bieżącego taśmy	g/m	55±5	PN-EN ISO 9864
2	Wytrzymałość na rozciąganie	kN/m	≥18	PN-ISO 13934-1
3	Odporność na działanie wysokiej temperatury, temperatura pięknienia	°C	≥230	ISO 11357-3

Tab. 2 Wymagania w stosunku do geowłókniny poliestrowej

Lp.	Właściwości	Jednostki	Wymagana wartość	Metody badań wg
1	Masa powierzchniowa	g/m ²	250±25	PN-EN ISO 9864
2	Wytrzymałość na rozciąganie -wzdłuż -w poprzek rolki	kN/m kN/m	≥7 ≥12	PN-ISO 10319
3	Grubość pod obciążeniem 2 kPa	Mm	2,5±0,5	PN-EN ISO 9863-1
4	Odporność naprze bicie statyczne (CBR)	kN	≥1,5	PN-EN ISO 12236
5	Charakterystyka wielkości porów	µm	110±20	PN-EN 12956
6	Wodoprzepuszczalność w kierunku prostopadłym do powierzchni wyrobu	m/s	≥1,7x10 ⁻²	PN-EN ISO 11058

7	Zdolność przepływu wody w płaszczyźnie wyrobu: -wzdłuż dla $i=0,1$, przy obciążeniu 2 kPa -w poprzek dla $i=0,1$, przy obciążeniu 2 kPa	m2s m2s	$\geq 1,7 \times 10^{-3}$ $\geq 0,7 \times 10^{-3}$	PN-EN ISO 12958
---	---	------------	--	-----------------

Tab. 3 Wymagania w stosunku do drenu z rdzeniem z taśmy tkanej z grubych włókien poliestrowych

Lp.	Właściwości	Jednostki	Wymagana wartość	Metody badań wg
1	Grubość pod obciążeniem 2 kPa	Mm	$9,5 \pm 1,0$	PN-EN ISO 9863-1
2	Szerokość	Mm	45 ± 2	Pomiar linijką
3	Wygląd zewnętrzny	-	Brak uszkodzeń lub deformacji rdzenia i geowłókny	Ocena wizualna
4	Wydajność drenu	l/h	1000 ± 50	Procedura badawcza zakładowej kontroli produkcji

Wymagania dla masy drenażowej

Należy stosować kruszywo jednofrakcyjne, kategorii uziarnienia Gc85/20 wg PN-EN 12620, czyste (płukane), suche (o wilgotności < 4%). Uziarnienie grys w drenach powinno wynosić 8/16. Jeżeli producent drenu nie podaje inaczej, do otoczenia ziaren grys należy stosować dwuskładnikową żywicę epoksydową, modyfikowaną, o podstawowych właściwościach podanych w tablicy 4.

Tab. 4 Wymagania dla żywicy epoksydowej

Lp.	Właściwość	Jednostka	Wymagania	Metoda badań wg
1	Wygląd zewnętrzny	-	wg *)	ocena organoleptyczna
2	Wytrzymałość na rozciąganie	MPa	$\geq 5,5$	ISO 527-2
3	Wydłużenie	%	≥ 30	ISO 527-2
4	Twardość wg Shore D	-	$60 \div 80$	DIN 53 505

*) Żywica powinna być barwy określonej przez producenta. Po upływie czasu utwardzania, po dotknięciu powierzchni próbki nie powinno się stwierdzić na palcach widocznych śladów żywicy.

2.2.4 Sączki

Sączki należy wykonać w całości ze stali nierdzewnej (kołnierze, rurki spustowe, sitka) austenitycznej w gatunku co najmniej 1.4571 (wg PN-EN 10088-3) lub jej odpowiednika, przy czym wymaga się, aby kołnierze sączków z rurkami spustowymi były połączone przez spawanie. Sączek powinien zawierać: - kołnierz (lejek) (o średnicy ok. 200 mm) i gr. ≥ 1 mm - sitko gr. $\geq 1,5$ mm, - rurkę odpływową o średnicy zewnętrznej $\varnothing 50$ mm, i o grubości ścianki $\geq 1,5$ mm. Przewiduje się zastosowanie sączków z odpływem prostym. Wymiary sączka powinny zachować tolerancje w granicach $\pm 5\%$ w stosunku do deklarowanych przez producenta. W miejscu wprowadzenia drenów w rurki spustowe sączków, sitka sączków powinny zostać wyposażone w odpowiedniej wielkości wycięcia (okienka), które – po zamontowaniu sitka i wykonaniu zabudowy sączka – umożliwią prawidłową pracę drenażu (poprzez niedopuszczenie do „zaciśnięcia” wprowadzanych drenów). Woda z rurek odpływowych sączków osadzanych w osiach poprzecznych „drenów przeddylatacyjnych” powinna zostać odprowadzona do instalacji odwodnieniowej obiektu a przy braku takiej instalacji – poza obrys ław podłożyskowych. Dla obiektów usytuowanych nad drogami i liniami kolejowymi, rurki odpływowe sączków osadzanych w osi „drenu dolnego” należy podłączyć do kolektorów zbiorczych instalacji odwodnienia a w przypadku braku takich instalacji należy przewidzieć specjalne kolektory zbiorcze dla tych sączków, z których woda może kapać na jezdnie, ciągi piesze, torowiska, elementy podpór (ławy podłożyskowe, oczepy) itp. W przypadku sączków osadzanych w osi „drenu górnego”, końcówki rurek spustowych (odpływowych) sączków powinny zostać zlicowane z powierzchniami elementów pomostu, przez które przechodzą. Rurki odpływowe sączków przewidzianych do podłączenia do kolektorów zbiorczych powinny zostać wyprowadzone $8 \div 10$ cm poniżej dolnej krawędzi ustroju nośnego.

Do wkładania sączka w otwór wywiercony w płycie pomostu należy stosować zaprawę szybkosprawną wg STWiORB M16.01.01. Warstwa filtracyjna wokół sączka powinna być wykonana wg STWiORB M16.01.01.

2.2.5 Materiały uszczelniające

Jako masę uszczelniającą rurki odpływowe sączków z rurą ochronną z żywicy poliestrowych wzmacnianych włóknem szklanym, należy stosować kit poliuretanowy, jednoskładnikowy, sieciujący pod wpływem wilgoci z atmosfery, w procesie sieciowania przechodzący do postaci elastycznej gumy. Kit powinien być odporny na działanie wody, rozcieńczonych soli, kwasów i zasad oraz paliw i smarów. Kit powinien zachowywać właściwości elastyczne w szerokim zakresie temperatur i wykazywać odporność na starzenie w warunkach eksploatacji. Powinien, przy zastosowaniu odpowiednich środków gruntujących, zachowywać bardzo dobrą przyczepność do betonu i HDPE. Wymagane właściwości kitu przewidzianego do zastosowania:

- temperatura eksploatacji -od -25°C do +55°C
- wytrzymałość na oddzieranie ≥ 7 N/mm
- odkształcalność powrotna $\geq 90\%$

Jako rozwiązanie alternatywne dla w/w kitu można zastosować łączniki montażowe tzw. manszety wykonane z EPDM.

3. SPRZĘT

Ogólne wymagania dotyczące sprzętu podano w STWiORB DM.00.00.00 „Wymagania ogólne”, pkt 3.

Do wykonania robót Wykonawca powinien dysponować, co najmniej:

- do przygotowania warstwy drenażowej
- mieszadłem zamontowanym na wiertarce wolnoobrotowej,
- małą betoniarą lub taczka do wymieszania żywicy z kruszywem,
- drobnym sprzętem pomocniczym (przecinarki, łopaty itp.)

Sączki i dreny prefabrykowane należy montować ręcznie.

4. TRANSPORT

Ogólne wymagania dotyczące transportu podano w STWiORB DM.00.00.00 „Wymagania ogólne”, pkt 4.

Dren należy przechowywać oryginalnie zapakowany, w pomieszczeniach suchych i przewiewnych, osłonięty przed działaniem promieni słonecznych. Dren nie powinien być narażony na bezpośrednie działanie promieni słonecznych dłużej niż przez okres 2 miesięcy.

Dreny należy przewozić środkami transportowymi w warunkach zabezpieczających je przed opadami atmosferycznymi, zawilgoceniem, zanieczyszczeniem i uszkodzeniem opakowań.

Żywica powinna być pakowana w opakowania firmowe producenta (np. plastikowe puszki lub beczki). Na każdym opakowaniu należy umieścić etykietę zawierającą co najmniej następujące dane:

- nazwę i adres producenta,
- nazwę wyrobu,
- oznaczenie,
- datę produkcji i okres przydatności do stosowania,
- masę netto,
- stosunek mieszania,
- znak CE lub B, nr odpowiedniej normy lub aprobaty/oceny technicznej,
- sposób przechowywania i stosowania materiałów i zachowania przy tym niezbędnych środków ostrożności, bhp i ochrony środowiska,
- oznaczenie, że wyrób zawiera substancje szkodliwe dla zdrowia.

Żywicę należy przechowywać w suchych, chłodnych pomieszczeniach, w oryginalnych, szczelnie zamkniętych opakowaniach, zabezpieczonych przed działaniem ciepła i bezpośredniego promieniowania słonecznego, z dala od źródeł zapalnych. Okres przydatności do stosowania, w zamkniętych fabrycznie pojemnikach wynosi zwykle 12 miesięcy. Żywicę należy przewozić krytymi środkami transportu chroniąc opakowania przed uszkodzeniami mechanicznymi zgodnie z PN-89/C-81400.

Kruszywo w czasie składowania i transportu należy zabezpieczyć przed rozsypaniem, zanieczyszczeniem i zmieszaniem z kruszywami innego rodzaju, frakcji.

Sączki powinny być pakowane kompletami w pudła kartonowe, zgodnie z instrukcją fabryczną. Każde pudło powinno być oznaczone nadrukiem, zawierającym następujące dane:

- nazwę wyrobu i adres producenta,
- oznaczenie,
- datę produkcji,
- nazwy i liczbę poszczególnych elementów sączka w opakowaniu,
- nazwę i numer partii surowca oraz datę jego produkcji.

Sączki należy przechowywać kompletami, przestrzegając warunków określonych w instrukcji fabrycznej.

Sączki należy transportować krytymi środkami transportowymi, w opakowaniach jak wyżej. Opakowania zawierające komplety elementów sączków należy przewozić w nie więcej niż trzech warstwach, zabezpieczonych przed rozsuwaniem się.

Sucha zaprawa powinna być pakowana w worki foliowe. Na każdym opakowaniu powinna być umieszczona etykieta zawierająca dane:

- nazwę wyrobu,
- nazwę rodzaju i odmiany zaprawy,
- nazwę i adres producenta,
- datę produkcji,
- masę netto,
- trwałość,
- informację o proporcji składników,
- informację o uzyskaniu przez wyrób aprobaty technicznej.

Suche zaprawy należy składować w oryginalnych, zamkniętych opakowaniach, w suchych i zadaszonych pomieszczeniach, które nadają się do przechowywania cementu. Maksymalny czas składowania zaprawy powinien być zgodny z zaleceniami producenta.

Suche zaprawy należy przewozić krytymi środkami transportowymi w warunkach zabezpieczających je przed mrozem, opadami atmosferycznymi, zawilgoceniem, zanieczyszczeniem i uszkodzeniem opakowań.

5. WYKONANIE ROBÓT

5.1. OGÓLNE ZASADY WYKONYWANIA ROBÓT

Ogólne zasady wykonywania robót podano w STWiORB DM.00.00.00 „Wymagania ogólne”, pkt 5.

Przed rozpoczęciem robót objętych niniejszą specyfikacją Wykonawca zobowiązany jest do sporządzenia Programu Zapewnienia Jakości (PZJ), który podlega zatwierdzeniu przez Inżyniera.

5.2. ROBOTY PRZYGOTOWAWCZE

Przed przystąpieniem do robót należy, na podstawie dokumentacji projektowej, STWiORB lub wskazań Inżyniera:

- ustalić materiały niezbędne do wykonania robót,
- określić kolejność, sposób i termin wykonania robót,
- wytyczyć przebieg drenów i lokalizację sączków,
- dokładnie oczyścić (odpylić) powierzchnię izolacji przed ułożeniem drenów.

5.3. MONTAŻ SĄCZKÓW

Rurki ochronne należy zabetonować w trakcie betonowania płyt pomostów. Po ułożeniu betonu należy sprawdzić drożność rury ochronnej, usunąć ewentualne zanieczyszczenia. Wskazane jest stosowanie specjalnych pokryw chroniących podczas betonowania rurkę ochronną przed zabrudzeniem betonem. Po wykonaniu płyty pomostu należy przystąpić do przygotowywania wnęk dla osadzenia sączków. Wnęki w płycie pomostu powinny mieć kształt i wymiary zbliżone z kształtem kołnierzy sączków przewidzianych do osadzenia. Ostateczny kształt wnęk powinien zostać dostosowany do kształtu przeznaczonych do zabetonowania elementów zatwierdzonych sączków. Usuwanie zbędnych partii betonu w przygotowywanych wnękach należy realizować metodami mechanicznymi, przy zastosowaniu drobnych elektronarzędzi (młotków udarowych, pił tarczowych, szlifierek kątowych itp.). Przygotowanie wnęk dla osadzenia sączków obejmuje następujące czynności:

- ◆ nadanie odpowiedniego kształtu wnękom, dostosowanego do kształtu osadzanych elementów sączka. Rozkuwając elementy żelbetowe, należy pamiętać, aby bezwzględnie pozostawić istniejące pręty zbrojeniowe. Jeżeli w wyniku wykuwania betonu istniejące zbrojenie ulegnie deformacji lub przecięciu, to do Wykonawcy robót należało będzie jego odpowiednie wyprostowanie i ewentualnie pospawanie. Roboty związane z wykuwaniem wnęk należy wykonywać w sposób systematyczny i uporządkowany. Przy ewentualnym zniszczeniu elementów przyległych do wnęk, Wykonawca będzie zobowiązany do ich naprawy na własny koszt. Minimalna głębokość wnęki powinna wynosić 9 cm.
- ◆ oczyszczenie wnęki przed przystąpieniem do osadzenia sączka.
- ◆ należy zadbać o to, aby pionowe i poziome płaszczyzny w wykutych wnękach, które stykać się będą z nowym materiałem wypełnienia wnęk, zostały właściwie przygotowane.
- ◆ przed betonowaniem powierzchni istniejących elementów betonowych w miejscu styku z mieszanką konfekcjonowaną, należy odpowiednio przygotować poprzez dokładne ich oczyszczenie z luźnych ziaren, pozostawionych zanieczyszczeń, starych powłok izolacyjnych, przypowierzchniowych, skorodowanych partii betonu itp., stosując metodę strumieniowości i delikatne odkucia. Odkuwając luźne betony należy starać się, aby powierzchnia po rozkuciu pozostawała równa oraz aby wykucia miały regularne kształty, dostosowane do kształtów elementów sączka.

- ♦ przygotowanie powierzchni istniejącego zbrojenia oraz powierzchni wnęk (stanowiących przerwy technologiczne betonowania) do wypełnienia stosowaną mieszanką konfekcjonowaną. Przed wbudowaniem sączków, powierzchnie odkrytego we wnękach zbrojenia należy zabezpieczyć antykorozyjnie. Bezpośrednio przed obudową wbudowanych we wnęki sączków, powierzchnie betonowe wnęk (w miejscach styków beton istniejący - nowa mieszanka konfekcjonowana) należy pokryć warstwą szepną.

Wymaga się, aby rurki odpływowe sączków przechodziły przez elementy ustroju nośnego (pomost), z wykorzystaniem rurek ochronnych (przepustów). Rurki ochronne (przepusty do przeprowadzenia sączków) należy umieścić przed betonowaniem płyty pomostu i tak ustabilizować, by w czasie betonowania i wibrowania betonu nie zmieniły swego położenia. Rurki ochronne powinny być zlicowane z dolnym obrysem elementów, przez które przechodzą. W celu przeciwdziałania powstawaniu ewentualnych zacieków na spodnich powierzchniach betonowych, wokół osadzonych rurek ochronnych powinny zostać wykształcone (na etapie betonowania ustroju nośnego) kapinosy powodujące odrywanie się wody od krawędzi rurek.

Należy zwrócić uwagę, aby rurki były usytuowane dokładnie w osi ścieku i w czasie betonowania płyty pomostu nie wystawały ponad płytę, lecz były odpowiednio poniżej wierzchu płyty, by można było prawidłowo osadzić sączki - ok. 0,5 cm od wierzchu płyty.

Osadzenie sączków

Montaż sączka należy wykonać w następujących fazach:

Faza 1 - osadzenie sączka,

Faza 2 - wykonanie izolacji wokół sączka,

Faza 3 - obudowa drenażowa.

Osadzenie sączka

Rurkę odpływową sączka należy wprowadzić w osadzoną wcześniej osłonę rurową. W przypadku ewentualnej kolizji zbrojenia płyty pomostu z konstrukcją sączka (kołnierzem), zbrojenie należy odpowiednio odgiąć (lub w razie konieczności nawet przeciąć i odgiąć), w stronę wymagającą mniejszego odgięcia. Dla ponownego uciąglenia ewentualnie przeciętych prętów zbrojeniowych, należy wykonać odpowiednie, nowe wstawki z prętów tej samej średnicy, spawane - do obydwu końców przeciętego pręta - jednostronnymi spoinami zakładkowymi dł. 10d. Minimalna odległość pręta od elementu sączka nie powinna być mniejsza niż 40 mm. Przed wykonaniem wypełnienia wnęk mieszanką konfekcjonowaną (po odpowiednim ustawieniu wysokościowym sączka oraz ostatecznym jego zastabilizowaniu), wolną przestrzeń między rurą osłonową i odpływem pionowym sączka, należy uszczelnić kitem poliuretanowym. Wysokość wykonywanego pierścienia uszczelniającego (z kitu) nie może być mniejsza niż 20 mm (przy założonej gr. 10 mm).

Należy pamiętać, aby dla lepszej przyczepności kitu ścianki rury osłonowej i odpływowej (na wysokości przewidywanego uszczelnienia) zostały odpowiednio uszorstnione (np. gruboziarnistym papierem ściernym). Uszczelnienie powinno zostać wykonane po obwodzie górnej, wewnętrznej krawędzi rury osłonowej.

Sączek należy osadzać 20÷25 mm poniżej górnej powierzchni płyty, przy czym należy zapewnić łagodne przejście z poziomu płyty pomostu na poziom kołnierza sączka. Szczegółnej staranności wymaga ukształtowanie powierzchni obudowy pod izolację, w sąsiedztwie sączków. Niedopuszczalne są uskoki powierzchni betonu na styku z kołnierzem sączka. Ma to istotne znaczenie dla prawidłowego odprowadzenia wody z izolacji do sączka. Krawędzie wnęki powinny zostać zukosowane w stosunku 1:2.

Po osiągnięciu przez mieszankę konfekcjonowaną odpowiedniej wytrzymałości, należy na odpowiednio ukształtowanej powierzchni górnej wbudowanej mieszanki ułożyć/uzupełnić izolację wodoszczelną.

Rurki odpływowe sączków przewidzianych do podłączenia do kolektorów zbiorczych powinny zostać wyprowadzone 8÷10 cm poniżej dolnej krawędzi ustroju nośnego.

W przypadku sączków osadzanych w osi „drenu górnego”, końcówki rurek spustowych (odpływowych) powinny być zlicowane z powierzchniami elementów pomostu, przez które przechodzą.

Rurki odpływowe sączków nie przewidzianych do skanalizowania (nie dotyczy sączków osadzanych w osi „drenów górnych”), powinny zostać wyprowadzone 8-10 cm poniżej dolnej krawędzi dźwigarów zarówno płytowych jak i belkowych, przy czym wyciekająca woda z rurek odpływowych sączków nie może powodować zacieków na elementach konstrukcyjnych obiektu. Przyłączenie rurek odpływowych sączków do kolektora sączków powinno nastąpić z wykorzystaniem kształtek z bezpośrednim odejściem w stronę rurki spustowej sączka.

Wykonanie izolacji w strefie sączka

Ułożenie izolacji wykonywać po 7 dniach od wypełnienia wnęk szybkością zaprawą konfekcjonowaną. Po wykonaniu izolacji na całej powierzchni wnęki oraz na kołnierzu sączka, należy ułożyć sitko, mające za zadanie zabezpieczenie rury odpływowej przed wcisnięciem do niej obudowy drenażowej. Izolację płyty pomostu należy wprowadzić na górną powierzchnię kołnierza sączka, aby woda z izolacji wpływała do sączka. Przed wykonaniem warstwy nawierzchni należy wypełnić kołnierz sączka grysem.

Obudowa drenażowa

Zakres czynności:

- ♦ wykonanie obudowy drenażowej w obrębie sączka, z odpowiednim jej połączeniem z drenem podłużnym i poprzecznym wykonywanym zgodnie z wymaganiami WWIORB. Kompozycją klejową używa się w ilości odpowiadającej 12÷15% masy kruszywa. Przygotowanie żywicy (lepiszcza) wykonać wg kart technicznych produktu.
- ♦ przed wymieszaniem grysu z lepiszczem, grys należy przesiać, tak aby nie zawierał on innych frakcji niż podane w pkt 2.5 niniejszych WWIORB, następnie należy go wypłukać wodą w celu oczyszczenia z kurzu i wysuszyć.
- ♦ grys należy mieszać z lepiszczem (za pomocą mieszadła zamontowanego na wiertarce wolnoobrotowej lub cienkiego pręta stalowego) tak długo, aż wszystkie ziarna zostaną całkowicie pokryte masą epoksydową. Grysy lakierowane żywicą epoksydową układa się „na zimno”. Temperatura przygotowanej mieszanki powinna wynosić 10°C÷15°C. Lakierowane grysy należy zagęścić natychmiast po ułożeniu.
- ♦ Warstwa filtracyjna wokół sączka powinna posiadać wymiary 300 x 300 mm (lub 0300 w przypadku sączków z kołnierzami owalnymi) oraz wysokość ok. 45÷50mm.
- ♦ lakierowane grysy powinny utworzyć nad sączkiem porowaty „dren” pozwalający na zebranie wody przesączającej się po izolacji.
- ♦ zabezpieczenie obudowy drenażowej włókniną przesywaną o powierzchni 50x50 cm.
- ♦ włókniną należy punktowo przykleić do izolacji (zwłaszcza w bezpośrednim sąsiedztwie obudowy drenażowej), tak aby w czasie wykonywania warstwy wiążącej nawierzchni nie została przemieszczona.

5.4. UKŁADANIE DRENÓW Z GEOWŁÓKNINY I GRYSU BAZALTOWEGO

Przygotowanie mieszanki mineralno -żywicznej

Żywicę i utwardzacz należy wymieszać w stosunku określonym przez producenta, za pomocą mieszadła zamontowanego na wiertarce wolnoobrotowej. Przygotowanej żywicy nie można przechowywać, lecz należy ją natychmiast wymieszać z kruszywem.

Przed wymieszaniem grysu z żywicą epoksydową, grys należy przesiać, tak aby nie zawierał on innych frakcji niż 8/16, następnie należy go wypłukać wodą w celu oczyszczenia z kurzu i wysuszyć. Kruszywo należy wymieszać z żywicą narzędziami ręcznymi w taczkach lub małej betoniarce. Żywicy powinno być tyle, aby całkowicie otoczyła ziarna kruszywa, ale nie więcej. Przeciętna ilość żywicy to 1,5-2% masy kruszywa.

Temperatura przygotowanej mieszanki powinna wynosić +10°C÷+15°C. Masa drenażowa powinna być wbudowywana w czasie max. 30 min. od momentu dodania utwardzacza do żywicy (chyba, że producent żywicy podaje inaczej).

Po wbudowaniu, masę drenażową nie należy mocno zagęszczać, a jedynie wyrównać jej górną powierzchnię. Czas twardnienia masy, w zależności od temperatury otoczenia, wynosi 12÷24 godziny.

Pracownicy stykający się bezpośrednio z żywicami powinni stosować okulary i ubrania ochronne, kaski, czapki, rękawice gumowe. W przypadku kontaktu żywicy ze skórą lub oczami należy natychmiast je przemyć dużą ilością wody i zasięgnąć porady lekarza. Podczas pracy należy bezwzględnie zaniechać palenia tytoniu i spożywania posiłków. Stwardniała żywica jest całkowicie nieszkodliwa dla zdrowia. Szkodliwe w zetknięciu ze skórą są jej składniki.

Układanie drenów

Ułożenie drenu polega na rozwinięciu go wzdłuż przewidzianej dokumentacją projektową linii i zaznaczeniu na drenie lokalizacji urządzeń odwadniających (sączki, wpusty).

Dren w linii odwodnienia i wzdłuż dyfuzji należy układać w uprzednio uformowanym korycie w warstwie wiążącej nawierzchni (np. przez pozostawienie drewnianych listew w warstwie wiążącej nawierzchni do czasu jej stwardnienia). Dren układany pod krawężnikiem, wzdłuż obiektu, należy wykonać pod podlewką z grysu bazaltowego będącą składową systemu ustawiania i mocowania krawężników mostowych.

Długość poszczególnych odcinków drenu może być równa wielokrotności odległości między sączkami lub odległości pomiędzy sączkami zwiększonej o taką długość, aby można było końcówki pasków wprowadzać do rurek sąsiednich sączków na głębokość min. 15 cm. W rejonie wpustów dreny należy wprowadzić do kielicha wpustu. Dren powinien być na całej długości przyklejany do podłoża za pomocą gęstego kitu dyspersyjnego asfaltowo - kaucukowego lub środka do gruntowania izolacji. Po przyklejeniu drenu koryto uprzednio uformowane w nawierzchni należy wypełnić masą drenażową przygotowaną wg pkt. 5.

Roboty wykończeniowe

Roboty wykończeniowe powinny być zgodne z dokumentacją projektową. Do robót wykończeniowych należą prace związane z dostosowaniem wykonanych robót do warunków budowy obiektu i roboty porządkujące.

Rys. 1 Drenaż izolacji płyty pomostu

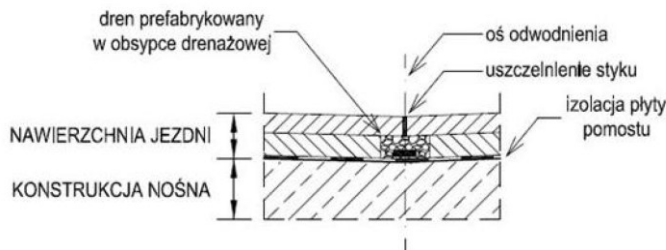

5.5. ZASADY BHP

Pracownicy stykający się bezpośrednio z żywicami powinni stosować okulary i ubrania ochronne, kaski, czapki, rękawice gumowe.

W przypadku kontaktu żywicy ze skórą lub oczami należy natychmiast je przemyć dużą ilością wody i zasięgnąć porady lekarza.

Podczas pracy należy bezwzględnie zaniechać palenia tytoniu i spożywania posiłków. Stwardniała żywica jest całkowicie nieszkodliwa dla zdrowia. Szkodliwe w zetknięciu ze skórą są jej składniki.

6. KONTROLA JAKOŚCI ROBÓT

6.1. OGÓLNE ZASADY KONTROLI JAKOŚCI ROBÓT

Ogólne zasady kontroli jakości robót podano w STWiORB DM.00.00.00 „Wymagania ogólne”, pkt 6.

6.2. BADANIA PRZED PRZYSTĄPIENIEM DO ROBÓT

Elementy składowe sączka powinny być dostarczone przez producenta jako zestaw gotowy do montażu po odpowiednim przygotowaniu. Kontrola wykonania materiałów składowych odwodnienia izolacji w wytwórni spoczywa na producencie. Protokoły kontroli materiałów powinny być dostarczone na budowę łącznie z materiałami.

Przed przystąpieniem do robót Wykonawca powinien:

- uzyskać wymagane dokumenty, dopuszczające wyroby budowlane do obrotu i powszechnego stosowania (certyfikaty zgodności, deklaracje zgodności, aprobaty techniczne, protokoły kontroli i odbioru w wytwórni itp.), potwierdzające zgodność materiałów z wymaganiami pktu 2 niniejszej specyfikacji,
- ew. wykonać własne badania właściwości materiałów przeznaczonych do wykonania robót, określone w pktcie 2 lub przez Inżyniera,
- skontrolować stan płyty pomostu i izolacji na obiekcie mostowym.

Wszystkie dokumenty oraz wyniki badań Wykonawca przedstawi Inżynierowi do akceptacji.

6.3. KONTROLA W TRAKCIE WYKONYWANIA ROBÓT

Kontrola robót powinna obejmować:

- sprawdzenie zgodności robót z dokumentacją projektową, STWiORB i projektem roboczym odwodnienia,
- sprawdzenie materiałów,
- sprawdzenie prawidłowości osadzenia sączków,
- sprawdzenie prawidłowości ułożenia drenażu,
- sprawdzenie sprawności całego odwodnienia izolacji.

6.3.1 Sprawdzenie zgodności z dokumentacją projektową

Sprawdzenie zgodności z dokumentacją projektową polega na porównaniu wykonanych elementów odwodnienia z dokumentacją projektową, STWiORB.

6.3.2 Sprawdzenie materiałów

Kontrola materiałów powinna być oparta na atestach i certyfikatach producenta potwierdzających zgodność ich właściwości z aprobatami technicznymi (Krajowa Ocena Techniczna), STWiORB i pktem 2.

6.3.3 Sprawdzenie wykonania wnek w pomoście

Sprawdzenie wykonania wnek w pomoście na osadzenie sączków obejmuje:

- sprawdzenie kształtu i wymiarów wnek,
- czy powierzchnia wnek jest należycie oczyszczona,
- czy oczyszczenie ewentualnie odkrytych prętów zbrojeniowych są zgodne z wymaganiami,
- czy zgodnie z wymaganiami wykonana została warstwa szepna.

6.3.4 Sprawdzenie osadzenia przepustów rurowych

Sprawdzenie osadzenia przepustów rurowych w pomoście obejmuje przede wszystkim:

- sprawdzenie położenia końców przepustu w stosunku do elementów stałych obiektu (dolnego obrysu płyty oraz dna wnęki)
- zachowanie warunków technologicznych podczas robót betonowych tj.:
- temperatury materiałów, podłoża i powietrza,
- sprzęt oraz czas mieszania materiałów,
- pielęgnacja wykonanych elementów,
- wymiary geometryczne wykonanych elementów.

6.3.5 Sprawdzenie zamontowania sączka

Należy sprawdzić czy sączek jest odpowiednio ustabilizowany, tak aby nie uległ przesunięciu w trakcie wbudowywania mieszanki konfekcjonowanej.

Sprawdzenie prawidłowości osadzenia sączka polega na niwelacyjnym i sytuacyjnym sprawdzeniu położenia elementu, Badania należy wykonać za pomocą niwelatora, taśmy stalowej oraz oględzin zewnętrznych.

Dopuszczalna odchyłka rzędnej kołnierza sączka w stosunku do określonej w niniejszych STWiORB wynosi ± 5 mm. Dopuszczalna odchyłka położenia sączka w planie wynosi ± 20 mm. Izolacja powinna być dokładnie przyklejona do kołnierza sączka. Dodatkowo kontrola obejmuje sprawdzenie:

- poprawności ewentualnego odgięcia (uzupełnienia) zbrojenia płyty pomostu,
- jakości uszczelnienia rurek odpływowych z rurami osłonowymi osadzonymi w przewiertach,
- równości powierzchni zabetonowanych wnek,
- zachowanie warunków technologicznych podczas robót betonowych tj.:
- temperatura materiałów, podłoża i powietrza, sprzęt oraz czas mieszania materiałów, pielęgnacja wykonanych elementów, wymiary geometryczne wykonanych elementów.

6.3.6 Sprawdzenie prawidłowości ułożenia drenażu

Odchylenia ułożenia drenażu podłużnego i poprzecznego w planie od projektowanego nie powinny przekraczać 1%. Należy skontrolować prawidłowość wprowadzenia go do wnętrza sączka oraz mocowanie drenu do izolacji. Prawidłowo wykonany dren z grysu powinien charakteryzować się dużą ilością wolnych przestrzeni umożliwiających szybkie odprowadzenie wody i pary wodnej. Wymiary poprzeczne drenów nie powinny różnić się od projektowanych o więcej niż 2 mm.

Należy skontrolować prawidłowość wprowadzenia drenów do wnętrza obudowy drenażowej sączka. Prawidłowo wykonana obudowa drenażowa z grysu powinna charakteryzować się dużą ilością wolnych przestrzeni umożliwiających szybkie odprowadzenie wody i pary wodnej. Poszczególne ziarna kruszywa powinny być sklejone żywicą w stopniu uniemożliwiającym ich rozdzielenie przy użyciu siły rąk. Niedopuszczalne są jakiegokolwiek wycieki żywicy z masy drenażowej. Wymiary obudowy drenażowej nie powinny różnić się od projektowanych o więcej niż ± 10 mm.

6.4. BADANIA I KONTROLA PO WYKONANIU ROBÓT.

6.4.1 Badania i kontrola wbudowanej mieszanki konfekcjonowanej.

Badaniu podlegać powinny próbki pobrane w trakcie realizacji robót.

Po wykonaniu robót Wykonawca obowiązany jest przedstawić Inżynierowi do akceptacji wyniki badań wytrzymałości zastosowanego materiału na ściskanie (po 24 godzinach oraz po 28 dniach) oraz wyniki badań mrozoodporności.

6.4.2 Sprawdzenie sprawności systemu odwodnienia

Sprawdzenie sprawności systemu odwodnienia odbywa się przez wlanie wody do drenu. Czynność ta umożliwi sprawdzenie drożności drenu i sączków. Należy skontrolować, czy nie występuje zamakanie konstrukcji w miejscu zamontowania sączka, czy wszystkie punkty przyklejenia geowłókniny są odpowiednio wykonane.

7. OBMIAR ROBÓT

Ogólne zasady obmiaru robót podano w STWiORB DM.00.00.00 „Wymagania ogólne”, pkt 7.

Jednostkami obmiarowymi są:

- m (metr) drenażu z elementów prefabrykowanych lub z grysłu jednofrakcyjnego,
- szt. (sztuka) sączka,

8. ODBIÓR ROBÓT

Ogólne zasady odbioru robót podano w STWiORB DM.00.00.00 „Wymagania ogólne”, pkt 8.

Roboty uznaje się za wykonane zgodnie z dokumentacją projektową, STWiORB i wymaganiami Inżyniera, jeżeli wszystkie pomiary i badania z zachowaniem tolerancji wg punktu 6 dały wyniki pozytywne.

Odbiorowi robót zanikających i ulegających zakryciu podlegają m.in.:

- oczyszczenie powierzchni izolacji,
- ułożenie drenów,
- zamontowanie sączka,
- wykonanie wpustu wraz z odprowadzeniem wody.

Odbiór tych robót powinien być zgodny z wymaganiami pktu 8.2 STWiORB DM.00.00.00 „Wymagania ogólne” oraz niniejszej STWiORB.

9. PODSTAWA PŁATNOŚCI

Ogólne ustalenia dotyczące podstawy płatności podano w STWiORB DM.00.00.00 „Wymagania ogólne”, pkt 9.

Cena jednostkowa osadzenia 1 szt. sączka obejmuje m.in.:

- prace pomiarowe i roboty przygotowawcze,
- oznakowanie robót,
- dostarczenie materiałów i sprzętu,
- montaż i ustabilizowanie sączków w ustroju niosącym,
- ewentualne uszczelnienie zaprawą niskoskurczową, w przypadku montażu sączków w otworach wykonanych w płycie pomostu,
- montaż kształtek i połączenie sączka,
- wykonanie badań,
- uporządkowanie miejsca robót.

Cena wykonania 1 m drenu obejmuje:

- prace pomiarowe i roboty przygotowawcze,
- oznakowanie robót,
- dostarczenie materiałów i sprzętu,
- wykonanie drenu z geowłókniny,
- wykonanie masy drenażowej,
- wycięcie koryta w warstwie wiążącej nawierzchni lub ułożenie deskowania,
- ułożenie masy drenażowej,
- wykonanie badań,
- oczyszczenie miejsca robót.

W skład ceny jednostkowej każdego z elementów wchodzi również wykonanie projektu roboczego odwodnienia. Wszystkie roboty powinny być wykonane według wymagań dokumentacji projektowej, STWiORB i niniejszej specyfikacji technicznej.

Cena wykonania robót określonych niniejszą STWiORB obejmuje m.in.:

- roboty tymczasowe, które są potrzebne do wykonania robót podstawowych, ale nie są przekazywane Zamawiającemu i są usuwane po wykonaniu robót podstawowych,
- prace towarzyszące, które są niezbędne do wykonania robót podstawowych, niezaliczane do robót tymczasowych, jak geodezyjna obsługa robót itd.

10. PRZEPISY ZWIĄZANE

PN-EN 10088-1	Stale odporne na korozję. Gatunki.
PN-EN 10088-3	Stale odporne na korozję. Warunki techniczne dostawy półwyrobów, prętów, walcówki, drutu, kształtowników i wyrobów o powierzchni jasnej ze stali nierdzewnych ogólnego przeznaczenia.

PN-EN ISO 3651-2	Oznaczanie odporności na korozję międzykrystaliczną stali odpornych na korozję, Stale odporne na korozję ferrytyczne, austenityczne i ferrytyczno-austenityczne (duplex), Badanie korozyjne w środowisku zawierającym kwas siarkowy(VI).
PN-EN ISO 527-2	Tworzywa sztuczne - Określenie własności wytrzymałościowych przy rozciąganiu. Część 2: Warunki przeprowadzania badań prasowanych i wyciskanych tworzyw sztucznych
PN-EN ISO 9863-1	Geotekstylia i wyroby pokrewne - Wyznaczanie grubości przy określonych naciskach - Określenie grubości warstwy pojedynczej wyrobów wielowarstwowych
PN-EN ISO 9864	Geosyntetyki-Metoda badań do wyznaczania masy powierzchniowej geotekstyliów i wyrobów pokrewnych
PN-ISO 10319	Geosyntetyki-Badanie wytrzymałości na rozciąganie metodą szerokich próbek
PN-EN ISO 11058	Geotekstylia i wyroby pokrewne – Wyznaczanie wodoprzepuszczalności w kierunku prostopadłym do powierzchni wyrobu, bez obciążenia
ISO 11357-3	Tworzywa sztuczne - Różnicowa kalorymetria skaningowa (DSC) - Część 3: Oznaczanie temperatury i entalpii topnienia i krystalizacji
PN-EN ISO 12236	Geosyntetyki - Badanie statycznego przebiccia (metoda CBR)
PN-EN 12620	Kruszywa do betonu .
PN-EN 12956	Geotekstylia i wyroby pokrewne- Wyznaczanie charakterystycznej wielkości porów
PN-EN ISO 12958	Geotekstylia i wyroby pokrewne - Wyznaczanie zdolności przepływu wody w płaszczyźnie wyrobu
PN-ISO 13934-1	Tekstylia-Właściwości płaskich wyrobów przy rozciąganiu – Część 1: Wyznaczanie maksymalnej siły i wydłużenia względnego przy maksymalnej sile metodą paska
DIN 53505	Prufung von Kautchuk und Elastomeren - Hartepfung nach Shore A und Shore D (Badanie gumy i elastomerów - Badanie twardości metodą Shore A i D)
PN-C-81400	Wyroby lakierowe - Pakowanie, przechowywanie, transport
PN-C-89205	Rury kanalizacyjne z nieplastyfikowanego polichlorku winylu

Rozporządzenie Ministra Transportu i Gospodarki Morskiej z dnia 30 maja 2000 r. w sprawie warunków technicznych, jakim powinny odpowiadać obiekty inżynierskie i ich usytuowanie (Dz. U. nr 63, poz. 735)

M.16.01.05 ŚCIEK PRZYKRAWĘŻNIKOWY

1. WSTĘP

1.1. PRZEDMIOT STWiORB

Przedmiotem niniejszej Specyfikacji Technicznej Wykonania i Odbioru Robót Budowlanych są wymagania dotyczące wykonania i odbioru ścieku przy krawężnikowego.

1.2. ZAKRES STOSOWANIA STWiORB

Specyfikacja Techniczna Wykonania i Odbioru Robót Budowlanych jest stosowana jako dokument przetargowy i kontraktowy przy zlecaniu i realizacji robót wymienionych w punkcie 1.1.

1.3. ZAKRES ROBÓT OBJĘTYCH STWiORB

Ustalenia zawarte w niniejszej STWiORB mają zastosowanie przy wykonywaniu ścieku przykrawężnikowego z kamienia dla obiektów mostowych.

1.4. OKREŚLENIA PODSTAWOWE

1.4.1. Ściek przykrawężnikowy – element konstrukcji jezdni, służący do odprowadzenia wód opadowych z nawierzchni jezdni i chodnika do wpustów deszczowych.

1.4.2. Pozostałe określenia podstawowe są zgodne z obowiązującymi, odpowiednimi polskimi normami i z definicjami podanymi w STWiORB D-M-00.00.00 „Wymagania ogólne” pkt 1.4.

1.5. OGÓLNE WYMAGANIA DOTYCZĄCE ROBÓT

Wykonawca Robót jest odpowiedzialny za jakość materiałów i wykonywanych Robót oraz za zgodność z Dokumentacją Projektową, STWiORB i poleceniami Kierownika Projektu. Ogólne wymagania dotyczące Robót podano w STWiORB DM.00.00.00 „Wymagania ogólne”.

2. MATERIAŁY

Ogólne wymagania dotyczące materiałów, ich pozyskiwania i składowania, podano w STWiORB DM.00.00.00 „Wymagania ogólne” pkt 2.

Tablica 1. Wymagania wobec ścieku kamiennego, ustalone w PN-EN 1343:2013-05

Lp.	Cecha	Norma	Wymagania	
1	Dopuszczalne odchyłki, w mm a) całkowitej szerokości i wysokości – pomiędzy dwoma powierzchniami obrabianymi	PN-EN 1343:2013-05, zał. A	Szerokość	Wysokość
				Klasa 1
			± 3	± 10
	b) na skosach w mm – powierzchnie obrabiane		Klasa 1	
			± 5	
	c) powierzchni czołowych krawężników prostych, w mm – prostoliniowość krawędzi równoległych do powierzchni górnej – prostoliniowość krawędzi prostopadłych do powierzchni górnej, 3 mm od góry – prostopadłość pomiędzy powierzchniami górną i czołową, gdy tworzą one kąt prosty – nierówności górnej powierzchni		± 6	
2	Odporność na zamrażanie/rozmarzanie, przy liczbie cykli 48, dla klasy 1 (W przypadkach szczególnych zastosowań – norma dopuszcza inne rodzaje badań)	PN-EN 12371:2010	± 6	
			± 10	
3	Wytrzymałość na zginanie, w MPa, powinna być zadeklarowana przez producenta, przy czym dla zastosowań na:	PN-EN 12372:2010,	± 10	
			Odporne (≤ 20% zmiany wytrzymałości na zginanie)	
			Zalecane minimalne obciążenie niszczące, w kN	

4	– obszarach ruchu pieszego często używanych przez samochody ciężarowe Wygląd	PN-EN 1343:2013-05, zał. B	14,0
		PN-EN 1343:2013-05	1. Próbkę odniesienia powinna pokazywać wygląd gotowego wyrobu oraz dawać przybliżone pojęcie w odniesieniu do barwy, wzoru użycienia, struktury i wykończenia powierzchni 2. Nasiąkliwość (w % masy), badana wg PN-EN 13755:2008, powinna być zadeklarowana przez producenta (np. 0,5÷3,0%) 3. Opis petrograficzny, wg PN-EN 12407:2010, powinien być dostarczony przez producenta 4. Chemiczna obróbka powierzchni – stwierdzenie producenta/dostawcy czy wyrób był jej poddany i jaki był rodzaj obróbki

Należy stosować elementy kamienne o kształcie zapewniającym właściwy spadek podłużny, zgodnie z dokumentacją projektową.

Jako podbudowę pod ściek z elementów można stosować podlewkę z zaprawy niskoskurczowej.

Styki między elementami ścieku i warstwą ścierną nawierzchni, między prefabrykatami oraz między prefabrykatami i krawężnikiem powinny być szczelne.

Do uszczelniania styków poprzecznych między ściekiem oraz styku między ściekiem i krawężnikiem można stosować kit poliuretanowy, jednoskładnikowy, sieciujący pod wpływem wilgoci z atmosfery, w procesie sieciowania przechodzący do postaci elastycznej gumy. Powinien być odporny na działanie wody, rozcieńczonych soli, kwasów i zasad oraz paliw i smarów. Kit powinien zachowywać właściwości elastyczne w szerokim zakresie temperatur (w tym ujemnych do –30°C) i wykazywać odporność na starzenie w warunkach eksploatacji. Powinien, przy zastosowaniu odpowiednich środków gruntujących, zachowywać bardzo dobrą przyczepność do betonu.

Do uszczelniania styku nawierzchni asfaltowej z krawężnikiem można stosować samoprzylepną taśmę z asfaltu modyfikowanego polimerem wraz z wypełniaczem i dodatkami. Taśma powinna być przeznaczona do uszczelniania styków w nawierzchniach drogowych wykonywanych na gorąco (temperatura układania rzędu od 140°C do 250°C). Materiał taśmy powinien charakteryzować się dużą elastycznością w szerokim zakresie temperatur (nie powinien stawać się kruchy w temperaturze - 30°C, a w podwyższonych temperaturach – do 100°C, nie powinien spływać ze szczelin pionowych), powinien wykazywać bardzo dobrą przyczepność do uszczelnianych elementów (betonowych, kamiennych i asfaltowych). Materiał powinien ponadto wykazywać odporność na roztwory soli mineralnych, kwasów i zasad organicznych oraz posiadać dobrą odporność na starzenie się w warunkach eksploatacji i niezmienną przyczepność do krawędzi szczelin.

3. SPRZĘT

Ogólne wymagania dotyczące sprzętu podano w STWiORB DM.00.00.00 „Wymagania ogólne”, pkt 3.

Do przygotowania i ułożenia zaprawy jako podlewki pod ściek Wykonawca powinien dysponować szalunkami do zaprawy, mieszalnikami wolnoobrotowym, pacą, szpachlą lub innym narzędziem do nakładania zaprawy. Przewiduje się ręczne układanie ścieków i wypełnienie szczelin.

4. TRANSPORT

Ogólne wymagania dotyczące transportu podano w STWiORB DM.00.00.00 „Wymagania ogólne”, pkt 4.

Elementy prefabrykowane ścieku mogą być transportowane po osiągnięciu przez beton 80% projektowej wytrzymałości, dowolnym środkiem transportu zaakceptowanym przez Inżyniera. Elementy prefabrykowane powinny być zabezpieczone przed uszkodzeniem powierzchni i krawędzi np. przekładkami ze słomy lub wełny drzewnej. Z prefabrykatami powinno być dostarczone zaświadczenie o wynikach przeprowadzonych badań

Sucha zaprawa powinna być pakowana w worki foliowe.

Materiały uszczelniające należy przewozić i składować w oryginalnych opakowaniach producenta.

5. WYKONANIE ROBÓT

5.1. OGÓLNE ZASADY WYKONYWANIA ROBÓT

Ogólne zasady wykonywania robót podano w STWiORB DM.00.00.00 „Wymagania ogólne”, pkt 5.

Ścieki podłużne powinny być uformowane poniżej poziomu nawierzchni jezdni, z pochyleniem załamanym o długości odcinków nie większych niż 3 m i o pochyleniu podłużnym nie mniejszym niż 1%. Szerokość ścieku powinna być nie mniejsza niż 0,15 m. Ścieki powinny mieć zagłębienie poniżej poziomu nawierzchni przy ścieku od 0,01 m do 0,05 m.

Przed przystąpieniem do robót należy, na podstawie dokumentacji projektowej, STWiORB lub wskazań Inżyniera ustalić materiały niezbędne do wykonania robót, oraz określić kolejność, sposób i termin wykonania robót.

5.2. UŁOŻENIE PODLEWKI Z ZAPRAWY NISKOSKURCZOWEJ

Podczas wykonywania robót należy przestrzegać zalecanych przez producenta proporcji mieszania suchej zaprawy z wodą zarobową spełniającą wymagania PN-EN 1008:2004 oraz przepisów bhp.

Zaprawę należy układać warstwami o grubości podanej przez producenta. Świeżo nałożoną zaprawę należy chronić przed działaniem wody przez pierwsze 8 h zgodnie z zaleceniami producenta. Grubość podlewki powinna być zgodna z dokumentacją projektową.

5.3. UŁOŻENIE ELEMENTÓW ŚCIEKU

Elementy ścieku należy ustawiać jednocześnie z układaniem podlewki i wyregulować ich położenie. Po ułożeniu elementów ścieku należy usunąć deskowanie podlewki i wykończyć brzegi podlewki.

5.4. USZCZELNIENIE SPOIN

Wszystkie uszczelniane powierzchnie powinny być czyste, twarde, wolne od zanieczyszczeń olejami, smarami, wolne od pyłu cementowego i innych nie związanych z podłożem elementów. Jeżeli producent tego wymaga, powierzchnie należy zagruntować przed wypełnieniem szczeliny środkiem uszczelniającym.

Szczeliny między sąsiadującymi elementami ścieku oraz między ściekiem i krawężnikiem powinny być oczyszczone, osuszone i zagruntowane, następnie należy je wypełnić masą uszczelniającą za pomocą pistoletów automatycznych. W celu zapewnienia właściwej głębokości wypełnienia należy wstępnie szczelinę uszczelnić np. sznurem ze spienionej pianki poliuretanowej. Uszczelnień tych dokonuje się przed ułożeniem warstwy ścieralnej.

Szczelinę między ściekiem i warstwą ścieralną nawierzchni można uszczelnić taśmą asfaltową. Taśmy nie należy stosować w trakcie opadów atmosferycznych i temperaturze otoczenia niższej niż +5°C. Powierzchnia uszczelniania powinna być sucha, odpylona i odtłuszczona. Wbudowanie taśmy polega na jej rozwinięciu z kręgu wzdłuż krawędzi prefabrykatu i odcięciu odpowiedniej długości odcinka. Następnie należy ją przykleić, stroną z klejem do powierzchni uszczelnianej, dociskając poprzez papier przekładkowy. Zaleca się przyklejenie taśmy tak, aby jej górna krawędź wystawała około 5 mm ponad nawierzchnię. Po przyklejeniu taśmy należy zerwać papier przekładkowy. Wystająca krawędź taśmy musi być przywałowana podczas zagęszczania warstwy ścieralnej nawierzchni.

6. KONTROLA JAKOŚCI ROBÓT

6.1. OGÓLNE ZASADY KONTROLI JAKOŚCI ROBÓT

Ogólne zasady kontroli jakości robót podano w STWiORB DM.00.00.00 „Wymagania ogólne”, pkt 6.

6.2. BADANIA PRZED PRZYSTĄPIENIEM DO ROBÓT

Przed przystąpieniem do robót Wykonawca powinien uzyskać wymagane dokumenty, dopuszczające wyroby budowlane do obrotu i powszechnego stosowania (certyfikaty zgodności, deklaracje zgodności, aprobaty techniczne, ew. badania materiałów wykonane przez dostawców itp.), potwierdzające zgodność materiałów z wymaganiami pktu 2 niniejszej specyfikacji,

Wszystkie dokumenty oraz wyniki badań Wykonawca przedstawi Inżynierowi do akceptacji.

6.3. KONTROLA MATERIAŁÓW

Materiały należy kontrolować na podstawie atestów, ocen lub aprobat technicznych na zgodność z pkt 2 niniejszej STWiORB.

Właściwości należy kontrolować na podstawie atestu producenta i porównanie ich z wymaganiami STWiORB, pkt.2.

Dodatkowo należy sprawdzić wygląd zewnętrzny prefabrykatów na podstawie oględzin elementu przez pomiar i policzenie uszkodzeń występujących na powierzchniach i krawędziach elementu.

Zaprawę niskoskurczową stosowaną jako podlewkę pod ściek oraz materiały uszczelniające należy kontrolować na podstawie ocen lub aprobat technicznych.

6.4. SPRAWDZENIE UŁOŻENIA ŚCIEKU

Sprawdzenie prawidłowości ułożenia ścieku obejmuje:

- grubość podlewki pod ściek, sprawdzana co 2 m, lecz nie rzadziej niż 3 razy dla 1-go ścieku, nie powinna różnić się od projektowanej więcej niż 0,5 cm,
- niweleta ścieku nie może różnić się od projektowanej o więcej niż 0,5%,
- prostoliniowość ułożenia – odchylenia mierzone łąką o długości 4,0 m nie powinny być większe niż 5 mm,
- wymagane jest całkowite wypełnienie spoin.

7. OBMIAR ROBÓT

Ogólne zasady obmiaru robót podano w STWiORB DM.00.00.00 „Wymagania ogólne”, pkt 7.

Jednostką obmiarową jest 1 m (metr) ścieku.

8. ODBIÓR ROBÓT

Ogólne zasady odbioru robót podano w STWiORB DM.00.00.00 „Wymagania ogólne”, pkt 8.

Roboty uznaje się za wykonane zgodnie z dokumentacją projektową, STWiORB i wymaganiami Inżyniera, jeżeli wszystkie pomiary i badania z zachowaniem tolerancji wg punktu 6 dały wyniki pozytywne.

Odbiorowi robót zanikających i ulegających zakryciu podlega ułożenie podlewki pod ściek. Odbiór tych robót powinien być zgodny z wymaganiami STWiORB DM.00.00.00 „Wymagania ogólne” oraz niniejszej STWiORB.

9. PODSTAWA PŁATNOŚCI

Ogólne ustalenia dotyczące podstawy płatności podano w STWiORB DM.00.00.00 „Wymagania ogólne”, pkt 9.

Cena ułożenia 1 m ścieku obejmuje:

- prace pomiarowe i roboty przygotowawcze,
 - oznakowanie robót,
 - zapewnienie niezbędnych czynników produkcji,
 - wykonanie podlewki z zaprawy niskoskurczowej,
 - ustawienie elementów ścieku,
 - wypełnienie spoin,
 - przeprowadzenie pomiarów i badań wymaganych w specyfikacji technicznej, uporządkowanie terenu robót, usunięcie zbędnych materiałów poza pas drogowy.
- Wszystkie roboty powinny być wykonane według wymagań dokumentacji projektowej, STWiORB i niniejszej specyfikacji technicznej.

Cena wykonania robót określonych niniejszą STWiORB obejmuje:

- roboty tymczasowe, które są potrzebne do wykonania robót podstawowych, ale nie są przekazywane Zamawiającemu i są usuwane po wykonaniu robót podstawowych,
- prace towarzyszące, które są niezbędne do wykonania robót podstawowych, niezaliczane do robót tymczasowych.

10. PRZEPISY ZWIĄZANE

PN-B-06250:1998 Beton zwykły

PN-EN 13880-2:2004(U) Zalewy szczelin na gorąco. Część 2: Metoda badania dla określenia penetracji stożka w temperaturze 25°C

PN-EN 1008:2004 Woda zarobowa do betonów

Rozporządzenie Ministra Transportu i Gospodarki Morskiej z dnia 30 maja 2000 r., w sprawie warunków technicznych, jakim powinny odpowiadać drogowe obiekty inżynierskie i ich usytuowanie (Dz.U. nr 63, poz.735)

M.18.04.01 ZABEZPIECZENIE SZCZELIN DYLATACYJNYCH

1. WSTĘP

1.1. PRZEDMIOT STWiORB

Przedmiotem niniejszej ogólnej specyfikacji technicznej są wymagania dotyczące wykonania i odbioru robót budowlanych związanych z zabezpieczeniem szczelin dylatacyjnych.

1.2. ZAKRES STOSOWANIA STWiORB

Ogólna specyfikacja techniczna (STWiORB) jest stosowana jako dokument przetargowy i kontraktowy przy zlecaniu i realizacji robót na drogowych obiektach inżynierskich.

1.3. ZAKRES ROBÓT OBJĘTYCH STWiORB

Ustalenia zawarte w niniejszej specyfikacji dotyczą zasad prowadzenia robót związanych z wykonaniem i odbiorem zabezpieczenia szczelin dylatacyjnych fundamentów, konstrukcji, oraz kap chodnikowych.

1.4. OKREŚLENIA PODSTAWOWE

Określenia podstawowe są zgodne z odpowiednimi polskimi normami i z definicjami podanymi w STWiORB DM.00.00.00 „Wymagania ogólne” pkt 1.4.

1.5. OGÓLNE WYMAGANIA DOTYCZĄCE ROBÓT

Ogólne wymagania dotyczące robót podano w STWiORB DM.00.00.00 „Wymagania ogólne”, pkt 1.5.

2. MATERIAŁY

2.1. OGÓLNE WYMAGANIA DOTYCZĄCE MATERIAŁÓW

Ogólne wymagania dotyczące materiałów, ich pozyskiwania i składowania, podano w STWiORB DM.00.00.00 „Wymagania ogólne” pkt 2.

2.2. MATERIAŁY DO WYKONANIA ROBÓT

Materiały do wykonania robót powinny być zgodne z ustaleniami dokumentacji projektowej. Należy stosować materiały, które są oznakowane CE lub B, dla których Wykonawca przedstawi deklarację zgodności z Polską Normą, Normą Zharmonizowaną, aprobatą techniczną wydaną przez IBDiM lub europejską aprobatą techniczną.

Miejsca zastosowań odpowiednich dylatacji muszą być zgodne z dokumentacją projektową.

Dla kap chodnikowych na moście zastosować dylatację z kitem trwale plastycznym.

Dla murów oporowych należy stosować taśmy dylatacyjne typu Waterstop, wyposażone w żebra kotwiące i wkładki pęczniące.

Dodatkowo należy stosować styropian ekstrudowany

3. SPRZĘT

Ogólne wymagania dotyczące sprzętu podano w STWiORB DM.00.00.00 „Wymagania ogólne”, pkt 3.

Sprzęt powinien być zgodny z wymaganiami producenta materiałów do wykonania zabezpieczenia szczeliny dylatacyjnej.

4. TRANSPORT

Ogólne wymagania dotyczące transportu podano w STWiORB DM.00.00.00 „Wymagania ogólne”, pkt 4.

Materiały uszczelniające powinny być pakowane w oryginalne opakowania producenta.

5. WYKONANIE ROBÓT

5.1. OGÓLNE ZASADY WYKONYWANIA ROBÓT

Ogólne zasady wykonywania robót podano w STWiORB DM.00.00.00 „Wymagania ogólne”, pkt 5.

Konstrukcję zabezpieczenia szczelin dylatacyjnych należy wykonać zgodnie z dokumentacją projektową.

5.2. ROBOTY PRZYGOTOWAWCZE

Przed przystąpieniem do robót należy:

- ustalić materiały niezbędne do wykonania robót,
- określić kolejność, sposób i termin wykonania robót.

5.3. UMIESZCZENIE MATERIAŁÓW WYPEŁNIAJĄCYCH

Przed ułożeniem materiału wypełniającego szczelinę należy powierzchnie betonu dokładnie oczyścić (szczotkami lub sprężonym, odolwionym powietrzem).

Roboty wykonywać zgodnie z dokumentacją projektową (wg rysunków) i instrukcjami producentów materiałów.

Dylatacje pozorne wykonać w formie nacięcia.

Należy stosować taśmy dylatacyjne typu Waterstop, wyposażone w żebra kotwiące i wkładki pęczniące.

Dodatkowo należy stosować styropian ekstrudowany.

5.4. ROBOTY WYKOŃCZENIOWE

Roboty wykończeniowe powinny być zgodne z dokumentacją projektową. Do robót wykończeniowych należą prace związane z dostosowaniem wykonanych robót do warunków budowy obiektu i roboty porządkujące.

6. KONTROLA JAKOŚCI ROBÓT

6.1. OGÓLNE ZASADY KONTROLI JAKOŚCI ROBÓT

Ogólne zasady kontroli jakości robót podano w STWiORB DM.00.00.00 „Wymagania ogólne”, pkt 6.

6.2. BADANIA PRZED PRZYSTĄPIENIEM DO ROBÓT

Przed przystąpieniem do robót Wykonawca powinien:

- uzyskać wymagane dokumenty, dopuszczające wyroby budowlane do obrotu i powszechnego stosowania (certyfikaty zgodności, deklaracje zgodności, aprobaty techniczne, protokoły kontroli i odbioru w wytwórni itp.), potwierdzające zgodność materiałów z wymaganiami pkt. 2 niniejszej specyfikacji,
- ew. wykonać własne badania właściwości materiałów przeznaczonych do wykonania robót, określone w pkcie 2 lub przez Inżyniera.

Wszystkie dokumenty oraz wyniki badań Wykonawca przedstawi Inżynierowi do akceptacji.

6.3. BADANIA W CZASIE ROBÓT

Sprawdzeniu podlegają:

- materiały na podstawie aprobat technicznych i atestów producenta, potwierdzających spełnienie cech wymaganych niniejszą STWiORB.
- stan szczeliny dylatacyjnej przed ułożeniem materiałów wypełniających - powinna być czysta, sucha, pozbawiona pyłów,
- prawidłowość zamocowania materiałów,
- oczyszczenie powierzchni szczeliny dylatacyjnej,
- wszelkie ewentualne uszkodzenia powinny zostać naprawione.

7. OBIAR ROBÓT

Ogólne zasady obmiaru robót podano w STWiORB DM.00.00.00 „Wymagania ogólne”, pkt 7.

Jednostką obmiarową jest 1 m (metr) zabezpieczenia szczeliny dylatacyjnej danego rodzaju, montażu taśm dylatacyjnych. Dla ułożenia styropianu jednostką obmiarową jest 1 m² (metr kwadratowy).

8. ODBIÓR ROBÓT

Ogólne zasady odbioru robót podano w STWiORB DM.00.00.00 „Wymagania ogólne”, pkt 8.

Roboty uznaje się za wykonane zgodnie z dokumentacją projektową, STWiORB i wymaganiami Inżyniera, jeżeli wszystkie pomiary i badania z zachowaniem tolerancji wg punktu 6 dały wyniki pozytywne.

Odbiorowi robót zanikających i ulegających zakryciu podlega przygotowanie powierzchni szczeliny dylatacyjnej do ułożenia materiałów wypełniających. Odbiór tych robót powinien być zgodny z wymaganiami STWiORB DM.00.00.00 „Wymagania ogólne” oraz niniejszej STWiORB.

9. PODSTAWA PŁATNOŚCI

Ogólne ustalenia dotyczące podstawy płatności podano w STWiORB DM.00.00.00 „Wymagania ogólne”, pkt 9.

Cena jednostkowa zabezpieczenia szczeliny dylatacyjnej obejmuje:

- prace pomiarowe i roboty przygotowawcze,
- oznakowanie robót,
- dostarczenie niezbędnych czynników produkcji,
- oczyszczenie powierzchni,
- umieszczenie i montaż materiałów,
- zamknięcie szczeliny.
- wykonanie badań,
- oczyszczenie miejsca robót.

Cena wykonania robót określonych niniejszą STWiORB obejmuje również:

- roboty tymczasowe, które są potrzebne do wykonania robót podstawowych, ale nie są przekazywane Zamawiającemu i są usuwane po wykonaniu robót podstawowych,
- prace towarzyszące, które są niezbędne do wykonania robót podstawowych, niezaliczane do robót tymczasowych.

10. PRZEPISY ZWIĄZANE

PN-ISO 868	Tworzywa sztuczne i ebonit. Oznaczanie twardości metodą Shore'a
PN-EN ISO 527-1	Tworzywa sztuczne. Oznaczanie właściwości mechanicznych przy statycznym rozciąganiu. Zasady ogólne
PN-ISO 34-1	Guma i kauczuk termoplastyczny. Oznaczanie wytrzymałości na rozdzielanie. Próbkę do badań prostokątne, kątowe i łukowe
PN-ISO 188	Guma lub kauczuk termoplastyczny. Badanie przyspieszonego starzenia i odporności na działanie ciepła.
DIN 7865-1	Elastomet-Fugenbänder zur Abdichtung von Fugen in Beton; Form und Maß (Taśmy do uszczelniania przerw dylatacyjnych w betonie; Kształt i wymiary)
PN-B-30152	Kity budowlane kauczukowe uszczelniające
PN-B-30150	Kity budowlane trwale plastyczne - olejowy i polistyrenowy
PN-ISO 37	Guma i kauczuk termoplastyczny - Oznaczanie właściwości wytrzymałościowych przy rozciąganiu
PN-EN ISO 175:2002	Tworzywa sztuczne - Oznaczanie odporności na działanie substancji chemicznych

M.18.04.02 UCIĄGLENIE NAWIERZCHNI JEZDNI

1. WSTĘP

1.1. PRZEDMIOT STWiORB

Przedmiotem niniejszej ogólnej specyfikacji technicznej (STWiORB) są wymagania dotyczące wykonania i odbioru robót związanych z wykonaniem uciąglenia nawierzchni jezdni.

1.2. ZAKRES STOSOWANIA STWiORB

Specyfikacja Techniczna jest stosowana jako dokument przetargowy oraz kontraktowy przy zlecaniu i realizacji robót

1.3. ZAKRES ROBÓT OBJĘTYCH STWiORB

Ustalenia zawarte w niniejszej specyfikacji obejmują wykonanie uciąglenia nawierzchni wraz z zabezpieczeniem geosiatką 100/100 kN/m konstrukcji nawierzchni asfaltowej.

1.4. OKREŚLENIA PODSTAWOWE

1.4.1 Geosiatka - płaska struktura w postaci siatki, z otworami znacznie większymi niż elementy składowe, z oczkami połączonymi (przeplatnymi) w węzłach lub ciągnionymi.

1.4.2 Masa zalewowa – elastyczna masa bazująca na substancjach asfaltowych, stanowiąca lepsze wypełnienia.

1.4.3 Gąbczasta wkładka neoprenowa lub poliuretanowa – wkładka umieszczona w szczelinie dylatacyjnej, zabezpieczająca przed wypływem gorącej masy zalewowej z koryta.

1.4.4 Uciąglenie nawierzchni nad szczeliną dylatacyjną, zwane dalej uciągleniem nawierzchni – odmiana przykrycia dylatacyjnego, w którym warstwy nawierzchniowe wiążąca i/lub ścieralna (wykonane z mieszanek mineralno – asfaltowych) są zazbrojone siatkami, które mają na celu przeniesienie naprężeń rozciągających w nawierzchni wywołanych przemieszczaniami krawędzi szczeliny dylatacyjnej.

1.4.5 Pozostałe użyte w niniejszej Specyfikacji określenia są zgodne z określeniami podanymi w STWiORB DM.00.00.00. „Wymagania ogólne”.

1.5. OGÓLNE WYMAGANIA DOTYCZĄCE ROBÓT

Ogólne wymagania dotyczące Robót podano w STWiORB DM.00.00.00. „Wymagania ogólne”

2. MATERIAŁY

2.1. OGÓLNE WYMAGANIA DOTYCZĄCE MATERIAŁÓW

Ogólne wymagania dotyczące materiałów, ich pozyskiwania i składowania, podano w STWiORB DM.00.00.00 „Wymagania ogólne”.

Materiały do wykonania dylatacji:

- zalewa drogowa,
- geosiatka przeznaczona do uciąglenia nawierzchni,
- papa zgrzewalna,
- elastomerowa taśma dylatacyjna,
- asfaltowa taśma samoprzylepna,
- kit trwale plastyczny, pianka poliuretanowa,

Geosiatki powinny posiadać stosowne dokumenty dopuszczające Wyrób do stosowania w robotach budowlanych. Zalecane jest aby Wykonawca przedstawił wyniki badań producenta dla zakupionej partii wyrobu, potwierdzające zgodność z wymaganiami STWiORB.

2.2. SIATKA ZBROJĄCA

Siatki powinny być wykonane z włókien poliestrowych, szklanych lub węglowych, zespolonych w płaskie podłużne sploty, przeplatane w węzłach siatki. Włókna tworzące siatkę powinny być podane wstępnej impregnacji żywicami, a następnie pokryte asfaltem modyfikowanym. Nie dopuszcza się konstrukcji z węzłami sztywnymi powstałymi przez rozciągnięcie perforowanych pasm polimeru lub zgrzewanych w węzłach.

Zastosowana geosiatka powinna gwarantować uzyskanie właściwego połączenia między warstwami. Ocenę jakości połączenia należy dokonać na podstawie wytrzymałości na ścinanie – wymagana minimalna wartość 1,0 MPa.

Tabela 1. Wymagania dla geosiatek zbrojących

Właściwość	Jedn.	Wymagania
------------	-------	-----------

Wytrzymałość na rozciąganie pasma wyrobu *) (wzdłuż / szerz), co najmniej	kN/m	≥ 100 / 100
Wytrzymałość na rozciąganie przy wydłużeniu 2% w kierunku: *) (wzdłuż / szerz), co najmniej	kN/m	≥ 45 (-4) / 45 (-4)
Wydłużenie przy zerwaniu *) (wzdłuż / szerz), nie więcej niż:	%	≤ 3,0 / 3,0
Wielkość oczka, co najmniej	mm	20 x 20
Powłoka geosiatki		asfalt modyfikowany
Odporność termiczna:	°C	min. do temp. 220°
*) Metoda badań wg PN-EN ISO 10319		

Geosiatka może być składowana na placu budowy pod warunkiem, że jest nawinięta na tuleję lub rurę w wodoszczelnej nieuszkodzonej folii, którą należy zdejmować przed momentem wbudowania.

Rolki geosiatki należy składować w suchym miejscu, na czystej i gładkiej powierzchni oraz nie więcej niż trzy rolki jedna na drugiej. Nie wolno składować rolek skrzyżowanych oraz wyjątkowo można zezwolić na składowanie rolek nie owiniętych folią przez okres nie dłuższy niż jeden tydzień.

Przy składowaniu geosiatki i układaniu należy przestrzegać zaleceń producenta. Należy stosować geosiatkę zgodnie z jej przeznaczeniem.

2.3. LEPISZCZA DO PRZYKLEJENIA GEOSIATKI

Do przyklejenia geosiatki należy stosować : emulsje asfaltowe zgodnie z PN-EN-13808, asfalty modyfikowane polimerami zgodnie z PN-EN 14023 np.: kationową emulsję asfaltową szybkozrównującą modyfikowaną o oznaczeniu C60 BP3 ZM.

2.4. MASA USZCZELNIAJĄCĄ Z KITU TRWALE PLASTYCZNEGO

Jako masę uszczelniającą można stosować kit poliuretanowy, jednoskładnikowy, sieciujący pod wpływem wilgoci z atmosfery, w procesie sieciowania przechodzący do postaci elastycznej gumy. Kit powinien być odporny na działanie wody, rozcieńczonych soli, kwasów i zasad oraz paliw i smarów. Kit powinien zachowywać właściwości elastyczne w szerokim zakresie temperatur (w tym ujemnych do -30°C) i wykazywać odporność na starzenie w warunkach eksploatacji. Powinien, przy zastosowaniu odpowiednich środków gruntujących, zachowywać bardzo dobrą przyczepność do betonu.

2.5. MATERIAŁY POMOCNICZE/POZOSTAŁE

Materiały pomocnicze powinny być zgodne z instrukcją producenta materiałów i niniejszą STWiORB.

3. SPRZĘT

Ogólne wymagania dotyczące sprzętu podano w STWiORB DM.00.00.00 „Wymagania ogólne”. Sprzęt i urządzenia powinny być sprawne technicznie i spełniać wymagania techniczne w zakresie bhp oraz posiadać dokumenty potwierdzające dopuszczenia sprzętu do użytkowania.

Do wykonywania robót powinien być stosowany sprzęt zaakceptowany przez Inżyniera.

4. TRANSPORT

Ogólne wymagania dotyczące transportu podano w STWiORB DM.00.00.00 „Wymagania ogólne”.

Geosiatki należy transportować w rolkach owiniętych polietylenową folią. Folia ma na celu zabezpieczenie geosiatki przed uszkodzeniem w czasie transportu i składowania na budowie, a także zabezpiecza składowaną geosiatkę przed negatywnym działaniem ultrafioletowego promieniowania słonecznego. Podczas transportu należy chronić materiał przed zawilgoceniem i zabrudzeniem. Rolki powinny być ułożone poziomo, nie więcej niż w trzech warstwach. W czasie wyładowywania geosiatki ze środka transportu nie należy dopuścić do porozrywania lub podziurawienia opakowania z folii. Przy transporcie geosiatki należy przestrzegać zaleceń Producenta.

Pozostałe materiały transportować zgodnie z instrukcją producenta materiałów.

5. WYKONANIE ROBÓT

5.1. OGÓLNE ZASADY WYKONANIA ROBÓT

Ogólne zasady wykonania robót podano w STWiORB DM.00.00.00 „Wymagania ogólne”.

5.2. CZYNNOŚCI WYKONYWANE PODCZAS UKŁADANIA IZOLACJI

Czynności wykonywane podczas układania uciąglenia:

- zmierzyć i zanotować temperaturę konstrukcji obiektu mostowego (temperaturę konstrukcji obiektu mostowego należy mierzyć w cieniu (pod obiektem)) przed wykonaniem uciąglenia nawierzchni,
- zmierzyć i zanotować rzeczywistą szerokość szczeliny dylatacyjnej w konstrukcji obiektu mostowego,
- zamknąć szczelinę dylatacyjną profilem okrągłym z pianki poliuretanowej (o średnicy o 20 % większej od szerokości szczeliny) oraz uszczelnić ją kitem trwale plastycznym,

Przed wykonaniem uszczelnienia kitem, szczelinę dylatacyjną należy dokładnie oczyścić, np. przez piaskowanie. Jeżeli producent kitu tak wymaga, powierzchnię szczeliny należy zagruntować firmowym primerem i umieścić w niej uszczelkę np. w postaci ściśniętej gąbki o odpowiednio większej średnicy. Następnie szczelinę należy wypełnić kitem za pomocą urządzenia rekomendowanego przez producenta, np. kartusza.

- ułożyć siatkę do zbrojenia warstwy wiążącej nawierzchni, Siatkę można rozkładać zarówno ręcznie jak i maszynowo. Warstwę siatki można rozkładać na powierzchni wzmacnianego odcinka lub miejscowo o szerokości geosiatki i jej kotwienia zgodnej z Dokumentacją Techniczną. Rozłożenie siatki do AC może nastąpić dopiero po przeschnięciu warstwy skropienia, do takiego stopnia aby była lekko klejąca ale nie przywierała. W przypadku rozkładania ręcznego należy docisnąć warstwę siatki poprzez przejazd walca ogumionego. W przypadku rozkładania maszynowego nie jest to wymagane. Jeśli to wymagane należy zastosować dodatkowe kotwienie siatki zbrojeniowej do podłoża.

Siatkę należy układać „na zakład”. Dotyczy to zarówno połączeń podłużnych jak i poprzecznych. Szerokość zakładu zgodna z zaleceniami producenta, nie mniejsza jednak niż 20cm. Docinanie siatki na żądany wymiar zarówno w kierunku podłużnym jak i poprzecznym może się odbywać przy wykorzystaniu przyrządów ręcznych (nóż, nożyczki) jak i z wykorzystaniem mechanicznych urządzeń tnących (szlifierki kątowe).

- ułożyć warstwę wiążącą nawierzchni,
- ułożyć siatkę do zbrojenia warstwy ścieralnej nawierzchni,
- ułożyć warstwę ścieralną nawierzchni,
- wykonać nacięcie w nawierzchni ścieralnej jezdni wymiar nacięcia 2x2 cm i uszczelnić materiałem trwale plastycznym.

6. KONTROLA JAKOŚCI ROBÓT

6.1. .OGÓLNE ZASADY KONTROLI JAKOŚCI ROBÓT

Ogólne zasady kontroli jakości robót podano w STWiORB DM.00.00.00 „Wymagania ogólne”.

6.2. BADANIA PRZED PRZYSTĄPIENIEM DO ROBÓT

Przed przystąpieniem do robót Wykonawca powinien:

- przeprowadzić sprawdzenie poprawnego wykonania oczyszczenia powierzchni,
- uzyskać wymagane dokumenty, dopuszczające wyroby budowlane do obrotu i powszechnego stosowania w robotach budowlanych,
- sprawdzić cechy i stan materiałów, cechy zewnętrzne geosyntetyków.

Wszystkie dokumenty oraz wyniki badań Wykonawca przedstawia Inżynierowi do akceptacji.

6.3. BADANIA W CZASIE ROBÓT

Sprawdzeniu podlegają:

- wymiary i kształt szczeliny dylatacyjnej na zgodność z dokumentacją projektową:
- odchylenie szczeliny od pionu nie powinno przekraczać 0,2%,
- szerokość szczeliny nie powinna różnić się od projektowanej o więcej niż 0,5 cm,
- stan szczeliny dylatacyjnej przed ułożeniem materiałów wypełniających - powinna być czysta, sucha, pozbawiona pyłów,
- prawidłowość zamocowania wkładki neoprenowej i ułożenia kitu,
- dokładność wykonania ułożenia geosiatki złączy spawanych i zgrzewanych - przez oględziny zewnętrzne,
- równość nacięcia i prawidłowe jego wypełnienie.

7. OBMIAR ROBÓT

Ogólne zasady obmiaru robót podano w STWiORB DM.00.00.00 „Wymagania ogólne”.

Jednostką obmiarową jest m uciąglenia nawierzchni jezdni.

8. ODBIÓR ROBÓT

8.1. OGÓLNE ZASADY ODBIORU ROBÓT

Ogólne zasady odbioru robót podano w STWiORB DM.00.00.00 „Wymagania ogólne” p.8.

Roboty uznaje się za wykonane zgodnie z Dokumentacją Projektową i wymaganiami Inżyniera, jeżeli wszystkie pomiary i badania z zachowaniem tolerancji według p.6 dały wyniki pozytywne.

Roboty wykonane niezgodnie z Dokumentacją Projektową i STWiORB podlegają rozbiórce i ponownemu wykonaniu na koszt i staraniem Wykonawcy. Stosowanie obniżek ceny za niewłaściwą jakość Robót jest niedopuszczalne.

8.2. ODBIÓR ROBÓT ZANIKAJĄCYCH I ULEGAJĄCYCH ZAKRYCIU

Odbioru Robót dokonuje Inżynier na zasadach odbioru Robót zanikających i ulegających zakryciu na podstawie wyników badań Wykonawcy z bieżącej kontroli jakości materiałów, własnych pomiarów i oględzin Robót.

9. PODSTAWA PŁATNOŚCI

Cena wykonania robót obejmuje:

- prace pomiarowe i roboty przygotowawcze,
- dostarczenie materiałów i sprzętu,
- przygotowanie podłoża, oczyszczenie powierzchni szczeliny,
- umieszczenie i zamocowanie materiałów wypełniających (kitu uszczelniającego, wkładki gąbczastej),
- skropienie podłoża emulsją asfaltową,
- ułożenie geokompozytu,
- wykonanie nacięcia w nawierzchni jezdni i wypełnienie kitem trwale plastycznym,
- wykonanie wszystkich robót według wymagań dokumentacji projektowej, STWiORB i specyfikacji technicznej,
- oczyszczenie miejsca robót i uporządkowanie terenu przyległego,
- przeprowadzenie pomiarów i badań wymaganych w specyfikacji technicznej,
- odwiezienie sprzętu,
- prace porządkowe.

10. PRZEPISY ZWIĄZANE

Zalecenia stosowania geowłóknin w warstwach asfaltowych nawierzchni drogowych – Zeszyt 66, IBDiM Warszawa 2004

PN-EN 1428 Asfalty i lepiszcza asfaltowe – Oznaczanie zawartości wody w emulsjach asfaltowych – Metoda destylacji azeotropowej

PN-EN 1429 Asfalty i lepiszcza asfaltowe – Oznaczanie pozostałości na sicie emulsji asfaltowych oraz trwałości podczas magazynowania metodą pozostałości na sicie

PN-EN 12846 Asfalty i lepiszcza asfaltowe – Oznaczanie czasu wypływu emulsji asfaltowych lepkościomierzem wypływowym

PN-EN 1284 Asfalty i lepiszcza asfaltowe – Oznaczanie sedymentacji emulsji asfaltowych

PN-EN 130751 Asfalty i lepiszcza asfaltowe – Badanie rozpadu – Część 1: Oznaczanie indeksu rozpadu kationowych emulsji asfaltowych, metodą z wypełniaczem mineralnym

PN-EN 13808 Asfalty i lepiszcza asfaltowe – Zasady klasyfikacji kationowych emulsji asfaltowych

Katalog wzmocnień i remontów nawierzchni podatnych i półsztywnych, IBDiM, Warszawa 2001

Zalecenia stosowania geowłóknin w warstwach asfaltowych nawierzchni drogowych. Informacje – instrukcje, zeszyt 66. IBDiM, Warszawa 2004

PN-ISO 868 Tworzywa sztuczne i ebonit. Oznaczanie twardości metodą Shore’a

PN-EN ISO 527-1 Tworzywa sztuczne. Oznaczanie właściwości mechanicznych przy statycznym rozciąganiu. Zasady ogólne

PN-ISO 34-1 Guma i kauczuk termoplastyczny. Oznaczanie wytrzymałości na rozdzielanie. Próbkę do badań prostokątne, kątowe i łukowe

PN-ISO 188 Guma lub kauczuk termoplastyczny. Badanie przyspieszonego starzenia i odporności na działanie ciepła.

M.19.01.01 KRAWĘŻNIK KAMIENNY

1. WSTĘP

1.1. PRZEDMIOT STWiORB

Przedmiotem niniejszej Szczegółowej Specyfikacji Technicznej są wymagania dotyczące wykonania i odbioru robót związanych z ustawieniem krawężników kamiennych.

1.2. ZAKRES STOSOWANIA STWiORB

Szczegółowa Specyfikacja Techniczna jest stosowana jako dokument przetargowy i kontraktowy przy zlecaniu i realizacji robót wymienionych w punkcie 1.1.

1.3. ZAKRES ROBÓT OBJĘTYCH STWiORB

Ustalenia zawarte w niniejszej specyfikacji dotyczą zasad prowadzenia robót związanych z wykonaniem i odbiorem ustawienia krawężników kamiennych na podlewce na obiektach mostowych i na dojazdach na ławie betonowej.

1.4. OKREŚLENIA PODSTAWOWE

- 1.4.1. **Krawężnik kamienny** – element kamienny, długości większej od 30 cm, powszechnie stosowany jako obramowanie drogi, kap chodnikowych.
- 1.4.2. **Obrabianie mechaniczne** – wykończenie powierzchni z widocznymi śladami narzędzi, uzyskane z zastosowaniem obróbki mechanicznej.
- 1.4.3. Pozostałe określenia podstawowe są zgodne z obowiązującymi, odpowiednimi polskimi normami i z definicjami podanymi w STWiORB DM.00.00.00 „Wymagania ogólne” pkt 1.4.

1.5. OGÓLNE WYMAGANIA DOTYCZĄCE ROBÓT

Ogólne wymagania dotyczące robót podano w STWiORB DM.00.00.00 „Wymagania ogólne” pkt 1.5.

2. MATERIAŁY

2.1. OGÓLNE WYMAGANIA DOTYCZĄCE MATERIAŁÓW

Ogólne wymagania dotyczące materiałów, ich pozyskiwania i składowania, podano w STWiORB DM.00.00.00 „Wymagania ogólne” pkt 2.

Za sprawdzenie przydatności materiałów oraz jakość wbudowania odpowiada Wykonawca. Należy stosować materiały, które są oznakowane CE lub B, a przed przystąpieniem do wbudowania Wykonawca zobowiązany jest do przedstawienia dla każdej dostawy deklarację zgodności z Polską Normą, normą zharmonizowaną, aprobatą techniczną wydaną przez IBDiM lub europejską aprobatą techniczną.

2.2. MATERIAŁY DO WYKONANIA ROBÓT

2.2.1 Zgodność materiałów z dokumentacją projektową

Materiały do wykonania robót powinny być zgodne z ustaleniami dokumentacji projektowej lub STWiORB.

2.2.2 Stosowane materiały

Przy ustawianiu krawężników na podlewce można stosować następujące materiały:

- krawężniki kamienne,
- podlewka z zaprawy niskoskurczowej,
- stal na kotwy,
- klej do wklejania kotew,
- materiały uszczelniające wg dokumentacji projektowej.
- Krawężniki kamienne

Należy stosować krawężniki kamienne, dla których Wykonawca przedstawi Polską Normę lub aprobatę techniczną wydaną przez IBDiM. Poza tym krawężnik powinien spełniać wymagania podane w „Rozporządzeniu Ministra Transportu i Gospodarki Morskiej z dnia 30 maja 2000 r. w sprawie warunków technicznych, jakim powinny odpowiadać obiekty inżynierskie i ich usytuowanie”, zwanym dalej Rozporządzeniem.

Typ krawężnika i jego wymiary wg dokumentacji projektowej.

2.2.3.2. Wymagania wobec krawężników

- a. Wymagania dotyczące materiału kamiennego

Bloki materiału kamiennego ze skał magmowych, osadowych lub metamorficznych, przeznaczone do produkcji krawężników mostowych kamiennych.

Typ krawężnika i jego wymiary wg dokumentacji projektowej.

2.2.3.2. Wymagania wobec krawężników

b. Wymagania dotyczące materiału kamiennego

Bloki materiału kamiennego ze skał magmowych, osadowych lub metamorficznych, przeznaczone do produkcji krawężników mostowych kamiennych, powinny odpowiadać normie PN-EN 1343.

c. Wygląd zewnętrzny krawężników

Wygląd zewnętrzny krawężników powinien odpowiadać następującym wymaganiom:

- Zastosowano krawężnik samo kotwiący z bruzdą trapezową,
- Krawężnik powinien mieć ścięcie od strony jezdni powyżej poziomu nawierzchni, o pochyleniu nie większym niż 2,5:1 i nie mniejszym niż 4:1,
- betonu).

Tablica 1. Wymagania wobec krawężnika kamiennego, ustalone w PN-EN 1343:2013-05

Lp.	Cecha	Norma	Wymagania	
1	Dopuszczalne odchyłki, w mm a) całkowitej szerokości i wysokości – pomiędzy dwoma powierzchniami ciosanymi – pomiędzy powierzchnią obrabianą i ciosaną – pomiędzy dwoma powierzchniami obrabianymi b) na skosach krawężników z fazą, w mm – powierzchnie pilowane – powierzchnie ciosane – powierzchnie obrabiane c) powierzchni czołowych krawężników prostych, w mm – prostoliniowość krawędzi równoległych do powierzchni górnej – prostoliniowość krawędzi prostopadłych do powierzchni górnej, 3 mm od góry – prostopadłość pomiędzy powierzchniami górną i czołową, gdy tworzą one kąt prosty – nierówności górnej powierzchni – prostopadłość pomiędzy powierzchnią górną i powierzchnią tylną d) promień krawężników łukowych z powierzchnią ciosaną lub obrabianą, w porównaniu z powierzchnią po obróbce mechanicznej e) nierówności (wypukłości i wklęsłości) powierzchni czołowej, w mm – ciosanej – z grubą fakturą – z drobną fakturą	PN-EN 1343:2013-05, zał. A	Szerokość	Wysokość
				Klasa 1
			± 10	± 30
			± 5	± 30
			± 3	± 10
			Klasa 1	
			± 5	
			± 15	
			± 5	
			ciosane	
2	Odporność na zamrażanie/rozmarzanie, przy liczbie cykli 48, dla klasy 1 (W przypadkach szczególnych zastosowań – norma dopuszcza inne rodzaje badań)	PN-EN 12371:2010	Odporne ($\leq 20\%$ zmiany wytrzymałości na zginanie)	
			2% wartości zadeklarowanej	
			+ 10, – 15 + 5, – 10 + 3, – 3	
3	Wytrzymałość na zginanie, w MPa, powinna być zadeklarowana przez producenta, przy czym dla zastosowań na: – obszarach ruchu pieszego i rowerowego	PN-EN 12372:2010, PN-EN 1343:2013-05, zał. B	Zalecane minimalne obciążenie niszczące, w kN 3,5	

	<ul style="list-style-type: none"> – obszarach dostępnych dla lekkich pojazdów i motocykli i sporadycznie dla samochodów; wjazd do garaży – terenach spacerowych, placach targowych, sporadycznie użytkowanych przez pojazdy dostawcze i pogotowia – obszarach ruchu pieszego często używanych przez samochody ciężarowe – drogach i ulicach, stacjach benzynowych 		<p>6,0</p> <p>9,0</p> <p>14,0</p> <p>25,0</p>
4	Wygląd	PN-EN 1343:2013-05	<p>1. Próbka odniesienia powinna pokazywać wygląd gotowego wyrobu oraz dawać przybliżone pojęcie w odniesieniu do barwy, wzoru użyczenia, struktury i wykończenia powierzchni</p> <p>2. Nasiąkliwość (w % masy), badana wg PN-EN 13755:2008, powinna być zadeklarowana przez producenta (np. 0,5÷3,0%)</p> <p>3. Opis petrograficzny, wg PN-EN 12407:2010, powinien być dostarczony przez producenta</p> <p>4. Chemiczna obróbka powierzchni – stwierdzenie producenta/dostawcy czy wyrób był jej poddany i jaki był rodzaj obróbki</p>

d. Wygląd zewnętrzny krawężników

Wygląd zewnętrzny krawężników powinien odpowiadać następującym wymaganiom:

- Zastosowano krawężnik samo kotwiący z bruzdą trapezową,
- Krawężnik powinien mieć ścięcie od strony jezdni powyżej poziomu nawierzchni, o pochyleniu nie większym niż 2,5:1 i nie mniejszym niż 4:1,
- zastosowany krawężnik powinien spełniać wymagania aprobaty technicznej wydanej przez IBDiM.

2.2.3 Materiał na kotwy

Jeżeli w dokumentacji projektowej przewiduje się kotwienie krawężników, to do wykonania kotew należy stosować stal spełniającą wymagania normy PN-89/H-84023.06 lub aprobaty technicznej wydanej przez IBDiM. Średnica kotew powinna być zgodna z dokumentacją projektową.

Kotwy należy wklejać w krawężnik za pomocą żywicy epoksydowej, dla której Wykonawca przedstawi aprobatę techniczną wydaną przez IBDiM. Zastosowana żywica powinna być materiałem twardniejącym bezskurczowo, mieć bardzo dobre właściwości mechaniczne i mieć bardzo dobrą przyczepność do betonu i kamienia. Jeżeli dokumentacja projektowa ani STWiORB nie przewidują inaczej, można zastosować żywicę, która ma następujące właściwości:

- wytrzymałość na ściskanie po 14 dniach (po związaniu pod wodą, w temperaturze +20°C) > 90 N/mm²,
- wytrzymałość na zginanie po 14 dniach (po związaniu pod wodą, w temperaturze +20°C) > 44 N/mm²,
- wytrzymałość na rozciąganie po 14 dniach (po związaniu pod wodą, w temperaturze +20°C) > 25 N/mm²,
- przyczepność do podłoża (po utwardzeniu pod wodą, w temperaturze +20°C) 2,5 ÷ 3,5 N/mm² (zniszczenie betonu).

2.2.4 Podlewka pod krawężnik

Należy stosować zaprawę przygotowywaną w wytwórni i dostarczaną na budowę w postaci proszku, gotową do użycia po rozmieszaniu z wodą w odpowiedniej proporcji. Zastosowana zaprawa powinna być przez producenta przewidziana do stosowania na podlewki o grubości zgodnej z dokumentacją projektową. Zaprawa powinna być zgodna z PN-EN 1504-3 i powinna mieć aprobatę techniczną IBDiM.

2.2.5 Materiał do wypełnienia spoin

Do wypełniania spoin należy stosować materiały, dla których Wykonawca przedstawi aprobatę techniczną wydaną przez IBDiM.

Do uszczelniania styków poprzecznych między krawężnikami oraz krawężnikiem i betonem kap chodnikowych można stosować taśmę poliuretanową zgodną z dokumentacją projektową. Taśma powinna być odporna na działanie wody, rozcieńczonych soli, kwasów i zasad oraz paliw i smarów. Powinna zachowywać właściwości elastyczne w szerokim zakresie temperatur (w tym ujemnych do -30°C) i wykazywać odporność na starzenie w warunkach eksploatacji. Powinna, przy zastosowaniu odpowiednich środków gruntujących, zachowywać bardzo dobrą przyczepność do betonu i granitu.

Do uszczelniania styku nawierzchni asfaltowej z krawężnikiem można stosować samoprzylepną taśmę z asfaltu modyfikowanego polimerem wraz z wypełniaczem i dodatkami. Taśma powinna być przeznaczona do uszczelniania styków w nawierzchniach drogowych wykonywanych na gorąco (temperatura układania rzędu od 140°C do 250 °C). Materiał taśmy powinien charakteryzować się dużą elastycznością w szerokim zakresie temperatur (nie powinien stawać się kruchy w temperaturze - 30 °C, a w podwyższonych temperaturach – do 100 °C, nie powinien spływać ze szczelin pionowych), powinien wykazywać bardzo dobrą przyczepność do uszczelnianych elementów (betonowych, kamiennych i asfaltowych). Materiał powinien ponadto wykazywać odporność na roztwory soli mineralnych, kwasów i zasad organicznych oraz posiadać dobrą odporność na starzenie się w warunkach eksploatacji i niezmienną przyczepność do krawędzi szczelin.

Można stosować taśmę o właściwościach podanych w tablicy 1.

Tablica 1. Wymagania dla asfaltowej taśmy uszczelniającej

Lp.	Właściwości	Jednostka	Wymagania	Metoda badań wg
1	Penetracja stożkiem w 25 °C	0,1 mm	od 40 do 70	PN-EN 13880-2
2	Temperatura mięknięcia wg PiK	°C	≥ 90	PN-EN 1427:2001
3	Mrozoodporność (upadek kuli z 2,5 m, temperatura -20 °C	-	min. 3 kule całe	PB/TN-2/3
4	Wydłużenie taśmy w szczelinie, w temperaturze -20 °C	mm	≥ 4,0	PB/TN-2/4
5	Rodzaj zerwania taśmy w szczelinie, w temperaturze -20 °C	-	brak zerwania przy wydłużeniu 4,0 mm	PB/TN-2/5

2.2.6. Materiały na podsypkę i do zapraw

Należy stosować następujące materiały:

- a) na podsypkę piaskową
 - piasek 0/4, G_{F85} wg PN-EN-13242+A1:2010,
- b) na podsypkę cementowo-piaskową
 - mieszankę cementu i piasku: piasek 0/4, G_{F85} wg PN-EN 13139:2003, cementu 32,5 spełniającego wymagania PN-EN 197-1 i wody odpowiadającej wymaganiom PN-EN 1008.
- c) co zapraw
 - mieszankę cementu i piasku: piasek 0/2, G_{F85} wg PN-EN-12620+A1:2010, cementu 32,5 spełniającego wymagania PN-EN 197-1 i wody odpowiadającej wymaganiom PN-EN 1008.

Składowanie kruszywa, nie przeznaczonego do bezpośredniego wbudowania po dostarczeniu na budowę, powinno odbywać się na podłożu równym, utwardzonym i dobrze odwodnionym, przy zabezpieczeniu kruszywa przed zanieczyszczeniem i zmieszaniem z innymi materiałami kamiennymi. Przechowywanie cementu powinno być zgodne z BN-88/6731-08.

2.2.7 Materiały na ławy

Do wykonania ław pod krawężnik należy stosować, dla:

- ławy betonowej – beton klasy C12/15 wg PN-EN 206.

3. SPRZĘT

Ogólne wymagania dotyczące sprzętu podano w STWiORB DM.00.00.00 „Wymagania ogólne”, pkt 3.

Do wykonania podlewki z zaprawy PC Wykonawca powinien dysponować betoniarką do wykonania zaprawy.

Do przygotowania żywicy do wklejania kotew należy stosować wolnoobrotowe mieszadło mechaniczne (około 300 ÷ 400 obr/min).

Do wiercenia otworów na kotwy Wykonawca powinien dysponować wiertarką do betonu.

Przewiduje się ręczne układanie krawężników oraz uszczelnianie styków.

4. TRANSPORT

Ogólne wymagania dotyczące transportu podano w STWiORB DM.00.00.00 „Wymagania ogólne”, pkt 4.

Krawężniki kamienne można przewozić dowolnymi środkami transportu. Należy je układać obok siebie, na drewnianych podkładach, długością w kierunku jazdy a wysokością pionowo. Krawężniki mogą być przewożone tylko w jednej warstwie. W celu zabezpieczenia powierzchni obrobionych przed bezpośrednim stykiem należy je do transportu zabezpieczyć przekładkami splecionymi ze słomy lub wełny drzewnej o grubości nie mniejszej niż 5 cm.

Krawężniki z materiałów kamiennych można przechowywać na składowiskach otwartych, posegregowane wg typów, rodzajów, odmian i wielkości w sposób zabezpieczających przed uszkodzeniem.

Suche zaprawy należy składować w oryginalnych, zamkniętych opakowaniach, w suchych i zadaszonych pomieszczeniach, które nadają się do przechowywania cementu. Maksymalny czas składowania zaprawy powinien być zgodny z zaleceniami producenta.

Suche zaprawy należy przewozić krytymi środkami transportowymi w warunkach zabezpieczających je przed mrozem, opadami atmosferycznymi, zawilgoceniem, zanieczyszczeniem i uszkodzeniem opakowań.

Materiały uszczelniające należy przewozić i składować w oryginalnych opakowaniach producenta. Transport opakowań z materiałami może się odbywać dowolnym środkiem transportu pod warunkiem zachowania warunków określonych przez producenta. Podczas transportu opakowania należy zabezpieczyć przed przesuwaniem i uszkodzeniem.

5. WYKONANIE ROBÓT

5.1. OGÓLNE ZASADY WYKONYWANIA ROBÓT

Ogólne zasady wykonywania robót podano w STWiORB DM.00.00.00 „Wymagania ogólne”, pkt 5.

5.2. ZASADY WYKONYWANIA ROBÓT

Sposób wykonania robót powinien być zgodny z dokumentacją projektową i STWiORB. W przypadku braku wystarczających danych można korzystać z ustaleń podanych w niniejszej specyfikacji.

Podstawowe czynności przy wykonywaniu robót obejmują:

- roboty przygotowawcze,
- wykonanie podlewki pod krawężnik,
- wykonanie drenażu za i pod krawężnikiem,
- wklejenie kotew,
- montaż krawężników,
- wypełnienie spoin,
- roboty wykończeniowe.

5.3. ROBOTY PRZYGOTOWAWCZE

Przed przystąpieniem do robót należy, na podstawie dokumentacji projektowej, STWiORB lub wskazań Inżyniera:

- ustalić lokalizację robót,
- ustalić dane niezbędne do szczegółowego wytyczenia robót oraz ustalenia danych wysokościowych,
- oczyścić podłoże (powierzchnię izolacji),
- ustalić materiały niezbędne do wykonania robót,
- określić kolejność, sposób i termin wykonania robót.

5.4. WYKONANIE PODLEWKI POD KRAWĘŻNIK

5.4.1 Zasady ogólne

Krawężnik należy ustawiać na zaprawie bezskurczowej lub warstwie grysłu otoczonego żywicą, wykonanych wg pktu 2.2.4 niniejszej STWiORB. Ułożenie podlewki wymaga tymczasowego ustawienia elementów oporowych z listew lub płyt, między które wlewa się materiał podlewki. Materiał podlewki należy układać z niewielkim nadmiarem na nieznaczne dogęszenie mieszanki w czasie jej uderzenia podstawą krawężnika. Ustawienie krawężnika winno uwzględniać poprawki na trwałe ugięcie konstrukcji pod ciężarem nawierzchni. Ostateczna grubość podlewki pod krawężnikiem powinna być zgodna z dokumentacją projektową.

Podlewka pod krawężnik należy wykonać na warstwie izolacji dodatkowo wzmocnionej w paśmie krawężnika, np. w postaci dodatkowej warstwy hydroizolacji. Wzmocnienie izolacji mogą stanowić przyklejone taśmy ze stali nierdzewnej lub dodatkowe warstwy izolacji. Powierzchnia izolacji, na której układa się zaprawę powinna być czysta, wolna od luźnych frakcji i pyłów, kurzu, oleju.

5.4.2 Podlewka z zaprawy

Podczas wykonywania robót należy przestrzegać zalecanych przez producenta proporcji mieszania suchej zaprawy z wodą zarobową spełniającą wymagania PN-EN 1008:2004 oraz przepisów bhp:

- podczas pracy należy stosować buty, rękawice i okulary ochronne,

- jakiegokolwiek zanieczyszczenia skóry lub oczu należy natychmiast przemyć dużą ilością wody.

Zaprawę należy układać warstwami o grubości podanej przez producenta. Świeżo nałożoną zaprawę należy chronić przed działaniem wody przez pierwsze 8 h zgodnie z zaleceniami producenta.

5.5. WYKONANIE DRENAŻU ZA I POD KRAWĘŻNIKIEM

Wykonanie drenażu za i pod krawężnikiem jest przedmiotem STWiORB M.16.01.03.

5.6. KOTWY

Jeżeli dokumentacja projektowa przewiduje kotwienie krawężników, kotwy wg pktu 2 należy wklejać w wywiercone wcześniej otwory za pomocą żywicy epoksydowej. Składniki żywicy należy mieszać w proporcjach ściśle wg wskazań producenta. Składniki należy mieszać aż do osiągnięcia jednolitej barwy, przez okres czasu określony przez producenta, lecz nie krócej niż przez 3 minuty. Następnie wymieszany materiał należy przelać do czystego pojemnika i jeszcze raz wymieszać. Czas przydatności żywicy w temperaturze +20°C wynosi zwykle około 30 minut. Temperatura podłoża i otoczenia w trakcie aplikacji żywicy powinna wynosić od +5 °C do +30 °C.

W trakcie robót należy stosować zasady bhp.

5.7. USTAWIENIE KRAWĘŻNIKÓW

Krawężnik należy ustawiać jednocześnie z układaniem podlewki i wyregulować jego położenie. Po ułożeniu elementów krawężnikowych należy usunąć deskowanie podlewki i wykończyć skosy podlewki. Wysokość oraz poszerzenie ławy nie powinny przekraczać 3 cm. Przed ostatecznym ustawieniem krawężników należy w nich wywiercić otwory o średnicy dostosowanej do średnicy kotew, w celu wklejenia kotew dla zespolenia krawężnika z betonem zabudowy kap chodnikowych.

5.8. USZCZELNIENIE SPOIN

Wszystkie uszczelniane powierzchnie powinny być czyste, twarde, wolne od zanieczyszczeń olejami, smarami, wolne od pyłu cementowego i innych nie związanych z podłożem elementów. Jeżeli producent tego wymaga, powierzchnie należy zagruntować przed wypełnieniem szczeliny środkiem uszczelniającym.

Szczeliny między sąsiadującymi elementami krawężników oraz między krawężnikiem i kap chodnikowych (szczelinę należy uformować przez pozostawienie deski przed zabetonowaniem kap chodnikowych) powinny być oczyszczone, osuszone i zagruntowane, następnie należy je wypełnić masą uszczelniającą za pomocą pistoletów automatycznych. W celu zapewnienia właściwej głębokości wypełnienia należy wstępnie szczelinę uszczelnić sznurem ze spienionej pianki poliuretanowej. Uszczelnień tych dokonuje się przed ułożeniem warstwy ścieralnej.

Szczelinę między krawężnikiem i warstwą ścieralną nawierzchni należy uszczelnić taśmą asfaltową. Taśmy nie należy stosować w trakcie opadów atmosferycznych i temperaturze otoczenia niższej niż +5 °C. Powierzchnia uszczelniania powinna być sucha, odpylona i odtłuszczona. Wbudowanie taśmy polega na jej rozwinięciu z kręgu wzdłuż krawędzi krawężnika i odcięciu odpowiedniej długości odcinka. Następnie należy ją przykleić, stroną z klejem do powierzchni uszczelnianej, dociskając poprzez papier przekładkowy. Zaleca się przyklejenie taśmy tak, aby jej górna krawędź wystawała około 5 mm ponad nawierzchnię. Po przyklejeniu taśmy należy zerwać papier przekładkowy. Wystająca krawędź taśmy musi być przywalowana podczas zagęszczania warstwy ścieralnej nawierzchni.

5.9. WYKONANIE ŁAWY

5.9.1. Koryto pod ławę

Wymiary wykopu, stanowiącego koryto pod ławę, powinny odpowiadać wymiarom ławy w planie z uwzględnieniem w szerokości dna wykopu ew. konstrukcji szalunku. Wskaźnik zagęszczenia dna wykonanego koryta pod ławę powinien wynosić co najmniej 0,97 według normalnej metody Proctora.

5.9.2. Ława betonowa

Ławę betonową zwykłą w gruntach spoistych wykonuje się bez szalowania, przy gruntach sypkich należy stosować szalowanie.

Ławę betonową z oporem wykonuje się w szalowaniu. Beton rozścielony w szalowaniu lub bezpośrednio w korycie powinien być wyrównywany warstwami. Betonowanie ław należy wykonywać zgodnie z wymaganiami PN-63/B-06251, przy czym należy stosować co 50 m szczeliny dylatacyjne wypełnione bitumiczną masą zalewową.

5.10. USTAWIENIE KRAWĘŻNIKÓW NA ŁWIE

5.10.1. Zasady ustawiania krawężników

Światło (odległość górnej powierzchni krawężnika od jezdni) powinno być zgodne z ustaleniami Dokumentacji Projektowej, a w przypadku braku takich ustaleń powinno wynosić od 10 do 12 cm, a w przypadkach wyjątkowych (np. ze względu na „wyrobienie” ścieku) może być zmniejszone do 6 cm lub zwiększone do 16 cm.

Zewnętrzna ściana krawężnika od strony kap chodnikowych powinna być po ustawieniu krawężnika obsypana piaskiem, żwirem, tłuczniem lub miejscowym gruntem przepuszczalnym, starannie ubitym.

5.10.2. Ustawienie krawężników na ławie betonowej

Ustawianie krawężników na ławie betonowej wykonuje się na podsypce z piasku lub na podsypce cementowo-piaskowej o grubości 3 do 5 cm po zagęszczeniu.

5.10.3. Wypełnianie spoin

Spoiny krawężników nie powinny przekraczać szerokości 1 cm.

Spoiny należy wypełnić żwirem, piaskiem lub zaprawą cementowo-piaskową, przygotowaną w stosunku 1:2. Zalewanie spoin krawężników zaprawą cementowo-piaskową stosuje się wyłącznie do krawężników ustawionych na ławie betonowej. Spoiny krawężników przed zalaniem zaprawą należy oczyścić i zmyć wodą. Dla zabezpieczenia przed wpływami temperatury krawężniki ustawione na podsypce cementowo-piaskowej i o spoinach zalanych zaprawą należy zalewać co 50 m bitumiczną masą zalewową nad szczeliną dylatacyjną ławy.

6. KONTROLA JAKOŚCI ROBÓT

6.1. OGÓLNE ZASADY KONTROLI JAKOŚCI ROBÓT

Ogólne zasady kontroli jakości robót podano w STWiORB DM.00.00.00 „Wymagania ogólne” pkt 6.

6.2. BADANIA PRZED PRZYSTĄPIENIEM DO ROBÓT

Przed przystąpieniem do robót Wykonawca powinien:

- uzyskać wymagane dokumenty, dopuszczające wyroby budowlane do obrotu i powszechnego stosowania (certyfikaty zgodności, deklaracje zgodności, aprobaty techniczne, protokoły kontroli i odbioru w wytwórni itp.), potwierdzające zgodność materiałów z wymaganiami pktu 2 niniejszej specyfikacji,
- ew. wykonać własne badania właściwości materiałów przeznaczonych do wykonania robót, określone w pkcie 2 lub przez Inżyniera,
- skontrolować stan płyty pomostu i izolacji na obiekcie mostowym przed przystąpieniem do układania krawężnika.

Wszystkie dokumenty oraz wyniki badań Wykonawca przedstawi Inżynierowi do akceptacji.

6.3. KONTROLA KRAWĘŻNIKA

Zakres kontroli obejmuje:

- sprawdzenie cech zewnętrznych krawężnika,
- badania laboratoryjne krawężnika,
- ułożenie podlewki pod krawężnikiem,
- wyknoanie koryta i ławy pod krawężnik,
- uszczelnienie spoin,
- sprawdzenie prawidłowości ułożenia krawężnika.

Dopuszczalne tolerancje dla ułożonej podlewki wynoszą:

- dla rzędnej góry podlewki: ± 1 cm,
- dla szerokości podlewki: ± 2 cm.

Należy skontrolować powierzchnie szczelin przed wypełnieniem: powinny być dokładnie oczyszczone. Wszystkie spoiny powinny być wypełnione na pełną głębokość.

Przy ustawianiu krawężnika należy sprawdzić:

- dopuszczalne odchylenie linii krawężnika w poziomie od linii projektowanej, które powinno wynosić ± 1 cm na każde 100 m ustawionego krawężnika,
- dopuszczalne odchylenie niwelety górnej płaszczyzny krawężnika od niwelety projektowanej, które powinno wynosić ± 1 cm na każde 100 m ustawionego krawężnika,
- równość górnej powierzchni krawężników, przez przyłożenie w dwóch punktach na każde 100 m krawężnika trzymetrowej łaty: prześwit pomiędzy górną powierzchnią krawężnika i przyłożoną łatą nie może przekraczać 1 cm,
- odchylenia linii krawężnika w poziomie od linii projektowanej, które nie powinno przekraczać $\pm 0,5$ cm.

7. OBIAR ROBÓT

Ogólne zasady obmiaru robót podano w STWiORB DM.00.00.00 „Wymagania ogólne” pkt 7.

Jednostką obmiarową jest m (metr) krawężnika kamiennego układanego na obiekcie lub na ławie betonowej.

8. ODBIÓR ROBÓT

Ogólne zasady odbioru robót podano w STWiORB DM.00.00.00 „Wymagania ogólne” pkt 8.

Roboty uznaje się za wykonane zgodnie z dokumentacją projektową, STWiORB i wymaganiami Inżyniera, jeżeli wszystkie pomiary i badania z zachowaniem tolerancji wg pkt 6 dały wyniki pozytywne.

Odbiorowi robót zanikających i ulegających zakryciu podlegają:

- ułożenie podlewki pod krawężnikiem.

Odbiór tych robót powinien być zgodny z wymaganiami pktu 8.2 DM.00.00.00 „Wymagania ogólne” oraz niniejszej STWiORB.

9. PODSTAWA PŁATNOŚCI

Ogólne ustalenia dotyczące podstawy płatności podano w STWiORB DM.00.00.00 „Wymagania ogólne” pkt 9.

Cena 1 m (metra) wykonanego krawężnika kamiennego na obiekcie obejmuje:

- prace pomiarowe i roboty przygotowawcze,
- zakup i dostarczenie materiałów,
- przygotowanie krawężników: nawiercenie otworów dla osadzenia kotew,
- wykonanie podlewki pod krawężnik: z zaprawy i pielęgnacja podłoża,
- wykonanie drenażu pod krawężnikiem,
- montaż kotew,
- wykonanie koryta i ławy betonowej pod krawężnik,
- ustawienie krawężnika wraz z jego regulacją,
- uszczelnienie spoin,
- wykonanie badań wg pktu 6 STWiORB,
- oczyszczenie miejsca robót.

Cena wykonania robót określonych niniejszą STWiORB obejmuje:

- roboty tymczasowe, które są potrzebne do wykonania robót podstawowych, ale nie są przekazywane Zamawiającemu i są usuwane po wykonaniu robót podstawowych,
- prace towarzyszące, które są niezbędne do wykonania robót podstawowych, niezaliczane do robót tymczasowych, jak geodezyjna obsługa robót itd.

10. PRZEPISY ZWIĄZANE

PN-EN 1427:2001	Asfalty i produkty asfaltowe – Oznaczenie temperatury mięknięcia – Metoda pierścieni i kula
PN-EN 1008:2004	Woda zarobowa do betonu. Specyfikacja pobierania próbek, badanie i ocena przydatności wody zarobowej do betonu, w tym wody odzyskanej z procesów produkcji betonu
Rozporządzenie Ministra Transportu i Gospodarki Morskiej z dnia 30 maja 2000 r. w sprawie warunków technicznych, jakim powinny odpowiadać obiekty inżynierskie i ich usytuowanie (Dz.U. nr 63, poz. 735)	
PN-EN 1343:2003	Krawężniki z kamienia naturalnego do zewnętrznych nawierzchni drogowych. Wymagania i metody badań

M.19.01.03 BARIERO-PORĘCZE OCHRONNE STALOWE NA MOŚCIE

1. WSTĘP

1.1. PRZEDMIOT STWiORB

Przedmiotem niniejszej Szczegółowej Specyfikacji Technicznej są wymagania dotyczące wykonania i odbioru robót związanych z realizacją na drogach bariero-poręcze stalowych.

1.2. ZAKRES STOSOWANIA STWiORB

Szczegółowa Specyfikacja Techniczna jest stosowana jako dokument przetargowy i kontaktowy przy zlecaniu i realizacji robót wymienionych w punkcie 1.1.

1.3. ZAKRES ROBÓT OBJĘTYCH STWiORB

Ustalenia zawarte w niniejszej specyfikacji dotyczą zasad prowadzenia robót związanych z wykonywaniem bariero-poręczy ochronnych, stalowych, realizowanych na moście i dojazdach.

Bariery na moście będą kotwione na kotwy wklejane, bariery na dojazdach poza kapami będą pozamawiane w gruncie.

1.4. OKREŚLENIA PODSTAWOWE

Określenia podstawowe są zgodne z obowiązującymi, odpowiednimi polskimi normami i z definicjami podanymi w STWiORB DM.00.00.00 „Wymagania ogólne” pkt 1.4.

1.5. OGÓLNE WYMAGANIA DOTYCZĄCE ROBÓT

Ogólne wymagania dotyczące robót podano w STWiORB DM.00.00.00 „Wymagania ogólne” pkt 1.5.

2. MATERIAŁY

2.1. OGÓLNE WYMAGANIA DOTYCZĄCE MATERIAŁÓW

Ogólne wymagania dotyczące materiałów, ich pozyskiwania i składowania, podano w STWiORB DM.00.00.00 „Wymagania ogólne” pkt 2.

Za sprawdzenie przydatności materiałów oraz jakość wbudowania odpowiada Wykonawca. Należy stosować materiały, które są oznakowane CE lub B, a przed przystąpieniem do wbudowania Wykonawca zobowiązany jest do przedstawienia dla każdej dostawy deklarację zgodności z Polską Normą, normą zharmonizowaną, aprobatą techniczną wydaną przez IBDiM lub europejską aprobatą techniczną.

2.2. MATERIAŁY DO WYKONANIA BARIER OCHRONNYCH STALOWYCH

Stalowe bariero-poręcze, jak również wszystkie ich elementy składowe powinny spełniać wymagania określone w „Wytycznych stosowania drogowych barier ochronnych na drogach krajowych” wydanych przez GDDKiA, być zgodne z normami PN-EN 1317 i z dokumentacją projektową

Stalowe bariero-poręcze dostarczone na budowę powinny mieć atesty i gwarancje trwałości producenta, certyfikat na znak bezpieczeństwa i oznaczenia tym znakiem wyrobów bariery ochronnej, jak również aprobaty techniczne i deklaracje zgodności jak w p. 2.1 STWiORB.

Wszystkie elementy bariero - poręczy ochronnych powinny być zaprojektowane na okres użytkowania nie krótszy niż 20 lat. Materiały powinny zostać zaakceptowane przez Inżyniera.

Sposób zabezpieczenia antykorozyjnego elementów bariero-poręczy ustala producent w taki sposób, aby zapewnić trwałość powłoki antykorozyjnej przez okres 5 do 10 lat w warunkach normalnych, do co najmniej 3 do 5 lat w środowisku o zwiększonej korozyjności. W przypadku braku wystarczających danych minimalna grubość powłoki cynkowej powinna wynosić 60 µm.

Wg niniejszej STWiORB materiałem są bariero-poręcze stalowe H2W1 B wg PN-EN 1317-2 zgodne z dokumentacją projektową.

Powierzchnie elementów powinny być bez rys, pęknięć i ubytków betonu. Krawędzie elementów powinny być równe i proste.

2.3. ZAKOTWIENIA

Słupki mogą być kotwione we wnękach chodnika lub mocowane za pomocą kotew stalowych.

Elementy zakotwień powinny być zgodne z dokumentacją projektową.

Tablica 1. Wymagania dotyczące zaprawy

Lp.	Właściwości	Jednostka	Wymagania	Metoda badań wg
1	Wytrzymałość na zginanie po 28 dniach	MPa	≥ 9	PN-B-04500:1985

2	Wytrzymałość na ściskanie po 28 dniach	MPa	≥ 45	PN-B-04500:1985
3	Wytrzymałość na odrywanie od podłoża - wartość średnia - wartość pojedynczego wyniku	MPa MPa	$\geq 2,0$ $\geq 1,5$	Procedura badawcza IBDiM nr PB-TM-X3
4	Skurcz po okresie twardnienia 90 dni	‰	$\leq 1,0$	Procedura badawcza IBDiM nr TWm-31/97
5	Pęcznienie po okresie twardnienia 90 dni	‰	$\leq 0,3$	Procedura badawcza IBDiM nr TWm-31/97
6	Mrozoodporność badana w 2% roztworze soli (NaCl) po 150 cyklach - ubytek masy - wytrzymałość na zginanie - wytrzymałość na ściskanie	% % %	≤ 5 ≤ 20 ≤ 20	Procedura badawcza IBDiM nr SO-3
7	Wytrzymałość na odrywanie od podłoża po badaniu mrozoodporności	MPa	$\geq 1,5$	Procedura badawcza IBDiM nr PB-TM-X3

- materiał uszczelniający:
- zalewka z zaprawy niskoskurczowej o właściwościach wg tablicy 1, wyprofilowana w postaci podwyższenia przy słupkach, w przypadku zastosowania na chodniku nawierzchni cienkowarstwowej,
- samoprzylepna elastyczna taśma na bazie asfaltu i kauczuku, topliwa pod wpływem ciepła asfaltu lanego w przypadku zastosowania na chodniku nawierzchni bitumicznej. Można zastosować taśmę o właściwościach podanych w tablicy 2.

Tablica 2. Wymagania dla asfaltowej taśmy uszczelniającej

Lp.	Właściwości	Jednostka	Wymagania	Metoda badań wg
1	Penetracja stożkiem w 25 °C	0,1 mm	od 40 do 70	PN-EN 13880-2: 2004 (U)
2	Temperatura mięknięcia wg PiK	°C	≥ 90	PN-EN 1427:2001
3	Mrozoodporność (upadek kuli z 2,5 m, temperatura -20 °C)	-	min. 3 kule całe	PB/TN-2/3
4	Wydłużenie taśmy w szczelinie, w temperaturze -20 °C	mm	$\geq 4,0$	PB/TN-2/4
5	Rodzaj zerwania taśmy w szczelinie, w temperaturze -20 °C	-	brak zerwania przy wydłużeniu 4,0 mm	PB/TN-2/5

2.4. POSADOWIENIE W GRUNCIE

Posadowienie w gruncie zostanie wykonane za pomocą zakotwienia słupka w fundamencie prefabrykowanym lub w betonie klasy min. C25/30 wg PN-EN 206.

2.5. SKŁADOWANIE MATERIAŁÓW

Elementy dłuższe bariero-poręczy mogą być składowane pod zadaszeniem lub na otwartej przestrzeni, na podłożu wyrównanym i odwodnionym, przy czym elementy poszczególnych typów należy układać oddzielnie z ewentualnym zastosowaniem podkładek. Elementy montażowe i połączeniowe można składować w pojemnikach handlowych producenta.

Składowanie kruszywa powinno odbywać się w warunkach zabezpieczających je przed zanieczyszczeniem i zmieszaniem z innymi asortymentami kruszywa lub jego frakcjami. Zaleca się, aby drobne frakcje kruszywa były chronione za pomocą plandek lub zadaszeń. Podłoże składowiska musi być równe, utwardzone i dobrze odwodnione, aby nie dopuścić do zanieczyszczenia kruszywa w trakcie składowania.

Przechowywanie cementu powinno być zgodne z ustaleniami BN-88/6731-08.

Inne materiały należy przechowywać w sposób zgodny z zaleceniami producenta.

3. SPRZĘT

Ogólne wymagania dotyczące sprzętu podano w STWiORB DM.00.00.00 „Wymagania ogólne” pkt 3.

Wykonawca przystępujący do wykonania bariero-poręczy stalowych powinien wykazać się możliwością korzystania z następującego sprzętu:

- zestawu sprzętu specjalistycznego do montażu bariero-poręczy,
- żurawi samochodowych o udźwigu do 4 t,
- wiertnic do wykonywania otworów pod słupki,
- koparek kołowych,
- urządzeń wbijających lub wibromłotów do pograżania słupków w grunt,
- betoniarki przewoźnej,
- wibratorów do betonu,
- przewoźnego zbiornika na wodę,
- ładowarki, itp.

4. TRANSPORT

Ogólne wymagania dotyczące transportu podano w STWiORB DM.00.00.00 „Wymagania ogólne” pkt 4.

Transport elementów bariero-poręczy może odbywać się dowolnym środkiem transportu. Elementy konstrukcyjne bariero-poręczy nie powinny wystawać poza gabaryt środka transportu.

Elementy dłuższe (np. profilowaną taśmę stalową, pasy profilowe) należy przewozić w opakowaniach producenta. Elementy montażowe i połączeniowe zaleca się przewozić w pojemnikach handlowych producenta.

Załadunek i wyładunek elementów konstrukcji bariero-poręczy można dokonywać za pomocą żurawi lub ręcznie. Przy załadunku i wyładunku, należy zabezpieczyć elementy konstrukcji przed pomieszczeniem. Elementy bariero-poręczy należy przewozić w warunkach zabezpieczających wyroby przed korozją i uszkodzeniami mechanicznymi.

Kruszywo do betonu można przewozić dowolnym środkiem transportu w warunkach zabezpieczających je przed zanieczyszczeniem i zmieszaniem z innymi materiałami. Podczas transportu kruszywa powinny być zabezpieczone przed wysypianiem, a kruszywo drobne - przed rozpyleniem. Drewno i elementy deskowania należy przewozić w warunkach chroniących je przed przemieszczaniem, a elementy metalowe w warunkach zabezpieczających przed korozją i uszkodzeniami mechanicznymi. Cement należy przewozić zgodnie z postanowieniami BN-88/6731-08. Mieszankę betonową należy przewozić zgodnie z postanowieniami PN-B-06251.

Elementy prefabrykowane fundamentów mogą być przewożone dowolnymi środkami transportowymi w liczbie sztuk nie przekraczającej dopuszczalnego obciążenia zastosowanego środka transportu. Rozmieszczenie elementów na środku transportu powinno być symetryczne. Elementy należy układać na podkładach drewnianych.

5. WYKONANIE ROBÓT

5.1. OGÓLNE ZASADY WYKONANIA ROBÓT

Ogólne zasady wykonania robót podano w STWiORB DM.00.00.00 „Wymagania ogólne” pkt 5.

5.2. ROBOTY PRZYGOTOWAWCZE

Przed wykonaniem właściwych robót należy, na podstawie dokumentacji projektowej, STWiORB lub wskazań Inżyniera:

- wytyczyć trasę bariero-poręczy,
- ustalić lokalizację słupków
- określić wysokość prowadnicy bariero-poręczy
- określić miejsca odcinków początkowych i końcowych bariero-poręczy,
- ustalić ew. miejsca przerw, przejść i przejazdów w bariero-poręczy, itp.

5.3. OSADZENIE SŁUPKÓW

Bariera zostanie ponownie zamontowana wg dokumentacji projektowej

5.3.1 Montaż ze słupkami mocowanymi za pomocą kotew

Kolejność montażu jest następująca:

- należy ustawić słupki i wyregulować je wysokościowo, ewentualnie stosując kliny wyrównawcze,
- zakotwić słupki na kotwy chemiczne,
lub wstawić słupki w grunt i zalać betonem,
- uzupełnić powłoki antykorozyjne uszkodzone w trakcie spawania,
- w przypadku zastosowania na chodniku nawierzchni cienkowarstwowej, wnęki na słupki należy wypełnić zaprawą niskoskurczową. W przypadku zastosowania na chodniku nawierzchni z asfaltu lanego, słupki na jego obwodzie z nawierzchnią oraz ściankę progu należy okleić elastyczną taśmą asfaltową. Nawierzchnię na chodniku należy wykonać po stwardnieniu zaprawy niskoskurczowej.

5.3.2 Tolerancje

Dopuszczalna technologicznie odchyłka odległości między słupkami, wynikająca z wymiarów wydłużonych otworów w prowadnicy, służących do zamocowania słupków, wynosi ± 11 mm. Dopuszczalna różnica wysokości słupków, decydująca czy prowadnica będzie zamocowana równolegle do nawierzchni jezdni, jest wyznaczona kształtem i wymiarami otworów w słupkach do mocowania wysięgników lub przekładek i wynosi ± 6 mm.

5.4. MONTAŻ BARIERO-PORĘCZY

Sposób montażu bariero-poręczy zaproponuje Wykonawca i przedstawi do akceptacji Inżyniera.

bariero-poręcza powinna być montowana zgodnie z instrukcją montażową lub zgodnie z zasadami konstrukcyjnymi ustalonymi przez producenta bariero-poręczy. Montaż bariero-poręczy, w ramach dopuszczalnych odchyłek umożliwionych wielkością otworów w elementach bariero-poręczy, powinien doprowadzić do zapewnienia równej i płynnej linii prowadnic bariero-poręczy w planie i profilu. Przy montażu bariero-poręczy niedopuszczalne jest wykonywanie jakichkolwiek otworów lub cięć, naruszających powłokę cynkową poszczególnych elementów bariero-poręczy. Przy montażu bariero-poręczy należy zwracać uwagę na poprawne wykonanie, zgodne z dokumentacją projektową i wytycznymi producenta bariero-poręczy:

- odcinków początkowych i końcowych, o właściwej długości odcinka, z zastosowaniem łączników ukośnych w miejscach niezbędnych przy połączeniu poziomego odcinka prowadnicy z odcinkiem nachylonym, z odchyleniem odcinka w planie w miejscach przewidzianych dla barier skrajnych, z ewentualną kotwą betonową w przypadkach przewidzianych w dokumentacji projektowej,
- odcinków barier osłonowych o właściwej długości odcinka bariery: a) przyległego do obiektu lub przeszkody, b) przed i za obiektem, c) ukośnego początkowego, d) ukośnego końcowego, e) wzmocnionego,
- dodatkowych urządzeń, jak np. dodatkowej prowadnicy bariero-poręczy, osłony słupków bariero-poręczy, itp.

Na bariero-poręczy powinny być umieszczone elementy odblaskowe:

- czerwone – po prawej stronie jezdni,
- białe – po lewej stronie jezdni.

Odległości pomiędzy kolejnymi elementami odblaskowymi powinny być zgodne z ustaleniami WSDBO.

Elementy odblaskowe należy umocować do bariero-poręczy w sposób trwały, zgodny z wytycznymi producenta bariero-poręczy.

6. KONTROLA JAKOŚCI ROBÓT

6.1. OGÓLNE ZASADY KONTROLI JAKOŚCI ROBÓT

Ogólne zasady kontroli jakości robót podano w STWiORB DM.00.00.00 „Wymagania ogólne” pkt 6.

6.2. BADANIA PRZED PRZYSTĄPIENIEM DO ROBÓT

Przed przystąpieniem do robót Wykonawca powinien uzyskać wymagane dokumenty, dopuszczające wyroby budowlane do obrotu i powszechnego stosowania (certyfikaty zgodności, deklaracje zgodności, aprobaty techniczne, ew. badania materiałów wykonane przez dostawców itp.).

Wszystkie dokumenty oraz wyniki badań Wykonawca przedstawia Inżynierowi do akceptacji.

6.3. BADANIA W CZASIE WYKONYWANIA ROBÓT

6.3.1 Badania materiałów w czasie wykonywania robót

Wszystkie materiały dostarczone na budowę z zaświadczeniem o jakości (certyfikaty zgodności, deklaracje zgodności, aprobaty techniczne itp.) producenta powinny być sprawdzone w zakresie powierzchni wyrobu i jego wymiarów.

W przypadkach budzących wątpliwości można zlecić uprawnionej jednostce zbadanie właściwości dostarczonych wyrobów i materiałów w zakresie wymagań podanych w punkcie 2.

6.3.2 Kontrola w czasie wykonywania robót

W czasie wykonywania robót należy zbadać:

- zgodność wykonania bariero-poręczy z dokumentacją projektową (lokalizacja, wymiary, wysokość prowadnicy nad terenem),
- zachowanie dopuszczalnych odchyłek wymiarów, zgodnie z punktem 2 i katalogiem (informacją) producenta bariero-poręczy,
- poprawność ustawienia słupków, zgodnie z punktem 5,
- prawidłowość montażu bariero-poręczy stalowej, zgodnie z punktem 5,
- poprawność umieszczenia elementów odblaskowych, zgodnie z obowiązującymi przepisami.

Kontrola montażu

Należy przyjąć następujące dopuszczalne odchyłki montażu:

- odchylenie słupka od pionu $\pm 0,5\%$,

- odchyłka w odległości ustawienia słupka od krawędzi jezdni $\pm 0,5$ cm,
- odchyłka od prostoliniowości wykonanej balustrady 0,5%.

Należy skontrolować styk słupka z powierzchnią betonu chodnika - powinien być szczelny, a zaprawa niskoskurczowa tak uformowana, aby odpływ wody był na zewnątrz.

7. OBMIAŁ ROBÓT

Ogólne zasady obmiaru robót podano w STWiORB DM.00.00.00 „Wymagania ogólne” pkt 7.

Jednostką obmiarową jest m (metr) wykonanej bariero-poręczy stalowej.

8. ODBIÓR ROBÓT

Ogólne zasady odbioru robót podano w STWiORB DM.00.00.00 „Wymagania ogólne” pkt 8.

Roboty uznaje się za wykonane zgodnie z dokumentacją projektową, STWiORB i wymaganiami Inżyniera, jeżeli wszystkie pomiary i badania z zachowaniem tolerancji wg pkt 6 dały wyniki pozytywne.

9. PODSTAWA PŁATNOŚCI

Ogólne ustalenia dotyczące podstawy płatności podano w STWiORB DM.00.00.00 „Wymagania ogólne” pkt 9.

Cena wykonania 1 m bariero-poręczy stalowej obejmuje m.in.:

- prace pomiarowe i roboty przygotowawcze,
- oznakowanie robót,
- dostarczenie materiałów,
- osadzenie słupków bariero-poręczy (z ew. wykonaniem dołów i fundamentów betonowych, lub bezpośrednie wbicie wzgl. wwibrowanie w grunt),
- montaż bariery, lub barieroporęczy z wykonaniem niezbędnych odcinków początkowych i końcowych, ew. barier osłonowych, odcinków przejściowych pomiędzy różnymi typami barier, przerw, przejść i przejazdów w barierze, umocowaniem elementów odbłaskowych itp.,
- przeprowadzenie badań i pomiarów wymaganych w specyfikacji technicznej,
- uporządkowanie terenu.

10. PRZEPISY ZWIĄZANE

PN-EN 206-1	Beton. Część 1: Wymagania, właściwości, produkcja i zgodność
PN-EN 480-11	Domieszki do betonu, zaprawy i zaczynu. Metody badań. Oznaczanie charakterystyki porów powietrznych w stwardniałym betonie
PN-EN 934-2	Domieszki do betonu, zaprawy i zaczynu. Domieszki do betonu. Definicje i wymagania
PN-EN 12620	Kruszywa do betonu
PN-EN 1008	Woda zarobowa do betonu -- Specyfikacja pobierania próbek, badanie i ocena przydatności wody zarobowej do betonu, w tym wody odzyskanej z procesów produkcji betonu
PN-EN 197-1	Cement Część 1: Skład, wymagania i kryteria zgodności dotyczące cementów powszechnego użytku
PN EN 1317-1	Systemy ograniczające drogę -- Część 1: Terminologia i ogólne kryteria metod badań
PN EN 1317-2	Systemy ograniczające drogę -- Część 2: Klasy działania, kryteria przyjęcia badań zderzeniowych i metody badań barier ochronnych i balustrad
PN EN 1317-3	Systemy ograniczające drogę -- Część 3: Klasy działania, kryteria przyjęcia badań zderzeniowych i metody badań poduszek zderzeniowych
PN EN 1317-5	Systemy ograniczające drogę -- Część 5: Wymagania w odniesieniu do wyrobów i ocena zgodności dotycząca systemów powstrzymujących pojazd

Wytyczne stosowania drogowych barier ochronnych na drogach krajowych. GDDKiA, kwiecień 2010.

M.20.01.08 IZOLACJE PRZECIWWILGOCIOWO- ANTYKOROZYJNE

1. WSTĘP

1.1. PRZEDMIOT STWIORB

. Przedmiotem niniejszej Szczegółowej Specyfikacji Technicznej są wymagania dotyczące wykonania i odbioru robót przy antykorozyjnym zabezpieczeniu powierzchni betonowych.

1.2. ZAKRES STOSOWANIA STWIORB

Szczegółowa Specyfikacja Techniczna jest stosowana jako dokument przetargowy i kontraktowy przy zlecaniu i realizacji robót wymienionych w punkcie 1.1.

1.3. ZAKRES ROBÓT OBJĘTYCH STWIORB

Ustalenia zawarte w niniejszej specyfikacji dotyczą prowadzenia robót przy zabezpieczeniu antykorozyjnym odsłoniętych powierzchni betonowych (po naprawach i nowych) barwnymi dyspersjami polimerowymi lub mieszkami cementowymi modyfikowanymi polimerami gr.>0,3mm wg projektu kolorystyki i obejmują:

- prace pomiarowe,
- oznakowanie robót,
- montaż i demontaż rusztowań wraz z ekranem zabezpieczającym przed zanieczyszczeniem środowiska produktami czyszczenia,
- przygotowanie podłoża pod powłokę z czyszczeniem strumieniowo-ściernym powierzchni betonu,
- zebranie, wywiezienie i utylizację produktów czyszczenia,
- wyrównanie powierzchni betonu,
- gruntowanie podłoża betonowego materiałem odpowiednim do przyjętego systemu,
- wykonanie powłok,
- pielęgnację powłok,
- przeprowadzenie pomiarów i badań laboratoryjnych wymaganych w specyfikacji.

1.4. OKREŚLENIA PODSTAWOWE.

- 1.4.1. **Antykorozyjne zabezpieczenie betonu** – zabezpieczenie betonu przed korozją poprzez ograniczenie bądź wyeliminowanie działania agresywnego czynników atmosferycznych lub wody na konstrukcję
- 1.4.2. **Hydrofobizacja powierzchni** – proces polegający na nasyceniu powierzchniowych warstw stwardniałego betonu substancjami chemicznymi, powodującymi brak zwilżalności zabezpieczonych powierzchni przez wodę
- 1.4.3. **Impregnacja powierzchniowa** – proces polegający na nasyceniu powierzchni betonu środkami uszczelniającymi jego pory i nadającymi powierzchni właściwości hydrofobowe.
- 1.4.4. **Powłoka** – warstwa wykonana z materiałów ciekłych, upłynnionych lub sproszkowanych nanoszonych na odpowiednio przygotowane podłoże za pomocą technik malarskich.
- 1.4.5. **Warstwa podkładowa** – warstwa zwiększająca przyczepność farby do podłoża betonowego.
- 1.4.6. **Punkt rosy** – temperatura betonu, w której występuje kondensacja pary wodnej w postaci rosy przy określonej temperaturze powietrza i wilgotności.
- 1.4.7. **Metoda „pull off”** – metoda badawcza polegająca na pomiarze wytrzymałości betonu na odrywanie, nazywana niekiedy także „Bond-Test”. Jej istota polega na odrywaniu za pomocą siłownika, przyklejonego do podłoża metalowego krążka.
- 1.4.8. **Karbonatyzacja betonu** - proces powstawania węglanów pod wpływem działania dwutlenku węgla i wilgoci; karbonatyzacja betonu nie powoduje jego widocznego uszkodzenia, powoduje jednakże redukcję pH betonu, przez co następuje jego zubożenie i ustaje jego zdolność do pasywacji stali zbrojeniowej, a w konsekwencji występuje korozja prętów znajdujących się w strefie betonu skarbonatyzowanego (pH<11)
- 1.4.9. **Pole referencyjne** - wybrany i oznaczony, dostępny fragment powierzchni konstrukcji służący za wzorzec do ustalenia minimalnego, możliwego do przyjęcia poziomu wykonania prac powierzchniowego zabezpieczenia, sprawdzenia czy podane przez producenta lub Wykonawcę dane są prawidłowe i zgodne z wymaganiami oraz umożliwienia oceny właściwości prawidłowo wykonanego zabezpieczenia w dowolnym czasie po zakończeniu prac.
- 1.4.10. Pozostałe określenia podane w niniejszej specyfikacji są zgodne z obowiązującymi odpowiednimi normami i Specyfikacją Techniczną DM.00.00.00.

1.5. OGÓLNE WYMAGANIA DOTYCZĄCE ROBÓT.

Wykonawca robót jest odpowiedzialny za jakość ich wykonania oraz za zgodność z Dokumentacją Projektową, STWIORB i poleceniami Inżyniera. Ogólne wymagania dotyczące robót podano w STWIORB DM.00.00.00. "Wymagania ogólne".

2. MATERIAŁY

2.1. OGÓLNE WYMAGANIA DOTYCZĄCE MATERIAŁÓW.

Ogólne wymagania dotyczące materiałów, ich pozyskiwania i składow., wg STWIORB DM.00.00.00 „Wymagania ogólne”.

Przed przystąpieniem do wbudowywania materiału Wykonawca zobowiązany jest do przedstawienia przy każdej dostawie deklaracji własności użytkowych materiału objętego normą zharmonizowaną lub europejską oceną techniczną lub europejską aprobatą techniczną, lub krajowej deklaracji własności użytkowych dla materiału objętego Polską Normą lub krajową oceną techniczną lub aprobatą techniczną, a także kart technicznych i instrukcji użytkowania poszczególnych materiałów. Za sprawdzenie przydatności materiałów oraz jakość wbudowania odpowiada Wykonawca.

2.2. WARSTWA WYRÓWNAWCZA

Jako warstwę wyrównawczą pod powłoki malarskie należy stosować jednoskładnikową zaprawę cementową o uziarnieniu do 0,5 mm modyfikowaną polimerami. Zaprawa powinna mieć przeznaczenie do napraw konstrukcji betonowych i żelbetowych, powinna nadawać się do nanoszenia w pozycji sufitowej i do wyrównywania powierzchni betonowych, szpachlowania i uszczelniania powierzchni przez zamykanie porów, rys i raków. Powinna również nadawać się do napraw dynamicznie obciążonych elementów konstrukcji mostowych oraz powinna być kompatybilna z materiałem powłok antykorozyjnych. Do wyrównywania powierzchni betonowych należy stosować zaprawę, która po stwardnieniu spełnia wymagania podane w tabeli 1.

Tabela 1 Wymagania dla stwardniałej zaprawy wyrównawczej

Lp.	Właściwości	Jednostka	Wymagania	Metoda badania wg
1	Wytrzymałość na zginanie po 28 dniach	MPa	$\geq 6,0$	PN-EN 196-1
2	Wytrzymałość na ściskanie po 28 dniach	MPa	$\geq 30,0$	PN-EN 196-1
3	Wytrzymałość na odrywanie: - wartość średnia - wartość pojedynczego wyniku	MPa MPa	$\geq 2,0$ $\geq 1,5$	PN-EN 1542
4	Skurcz w okresie 1-90 dni	%o	$\leq 1,2$	PN-EN 12617-4
5	Mrozoodporność badana w wodzie i roztworze soli (2% NaCl): - ubytek masy - wytrzymałość na zginanie - wytrzymałość na ściskanie - wytrzymałość na odrywanie	% MPa MPa MPa	F150 ≤ 5 $\geq 7,0$ ≥ 20 $\geq 1,6$	PN-EN 206
6	Penetracja wody po ciśnieniem	cm	≤ 12	PN-EN 12390-8

Zastosowana warstwa wyrównawcza nie powinna hamować dyfuzji pary wodnej: opór dyfuzji dla pary wodnej wg Procedury ITB LO-4 powinien ≤ 4 m.

2.3. MALARSKIE POWŁOKI OCHRONNE

Wykonana powłoka powinna:

- redukować nasiąkliwość powierzchniową betonu: wskaźnik ograniczenia chłonności wody wg PN-EN 206 powinien $\geq 30\%$,
- redukować wchłanianie substancji szkodliwych,
- zwiększać odporność na mróz i mgłą solną - powłoka po badaniu mrozoodporności (F150) wg PN-EN 206 nie powinna wykazywać zmian ani uszkodzeń (brak rys, pęcherzy, pęknięć, złuszczeń czy odspojenia)
- hamować dyfuzję CO₂ (zabezpieczać otulinę zbrojenia przed karbonatyzacją): opór dyfuzyjny dla CO₂ badany wg procedury ITB LO-4 powinien ≥ 50 m.
- nie hamować dyfuzji pary wodnej („oddychanie betonu”): opór dyfuzji dla pary wodnej wg Procedury ITB LO-4 powinien ≤ 4 m.

Należy stosować powłoki z minimalną zdolnością pokrywania zarysowań, spełniające dodatkowe wymagania podane w tablicy 2

Tabela 2 Wymagania dla powłoki z minimalną zdolnością pokrywania zarysowań

IZOLACJE PRZECIWWILGOCIOWO-ANTYKOROZYJNE	M.20.01.08
str.198	

L.p.	Właściwości	Jednostki	Wymagania	Metody badań wg
1	Zdolność mostkowania zarysowań	mm	Do 0,15 mm	PN-EN 1062-7
2	Wytrzymałość na odrywanie od podłoża betonowego metodą „pull-off”	MPa	- wartość średnia > 1,0 - wartość minimalna 0,6	PN-EN 1542 lub wg IBDiM TM-X3 lub Procedura IBDiM Nr PB/TM-1/6
3	Wytrzymałość na odrywanie od podłoża betonowego metodą „pull-off” po 200 cyklach zamrażania i odmrażania w wodzie w temp. -18±2°C/+18±2°C	MPa	>0,8	PN-EN 1542 lub wg IBDiM TM-X3 lub Procedura IBDiM Nr PB/TM-1/6

Kolorystykę powłok przed złożeniem materiału do zatwierdzenia należy uzgodnić z Zamawiającym.

2.4. MATERIAŁY STOSOWANE DO CZYSZCZENIA PODŁOŻA

Materiały stosowane do czyszczenia podłoża nie mogą być szkodliwe dla otoczenia.

2.5. PREPARATY DLA USUNIĘCIA ZABRUDZEŃ

Preparaty dla usunięcia zabrudzeń – przypisane do wybranego systemu malarskiego.

2.6. MATERIAŁ NA ZBUDOWANIE POMOSTÓW ROBOCZYCH

Materiał na zbudowanie pomostów roboczych – rusztowań podwieszonych, wyposażonych w ekrany umożliwiające zbieranie produktów czyszczenia strumieniowo-ściernego. Materiał i konstrukcja pomostów roboczych muszą zapewnić warunki stateczności i posiadać odpowiednią nośność (uwzględniającą ciężar zużytego ścierniwa)

Pomosty robocze muszą zapewniać bezpieczne warunki pracy i być wyposażone w poręcze. Rysunki robocze pomostów roboczych podlegają zatwierdzeniu przez Inżyniera.

3. SPRZĘT

Ogólne wymagania dotyczące sprzętu podano w STWIORB DM. 00.00.00.

Do wykonania zabezpieczenia antykorozyjnego stosuje się specjalistyczny sprzęt przewidziany przez producenta materiałów oraz sprzęt ogólnobudowlany zaakceptowany przez Inżyniera, m.in.:

- naczynia i wiadra blaszane do przygotowania materiału
- mieszadło wolnoobrotowe do wymieszania składników w przypadku preparatów kilkuskładnikowych
- pędzle
- wałki
- sprzęt do natrysku pneumatycznego
- sprzęt do natrysku hydrodynamicznego

Podczas robót Wykonawca zobowiązany jest kontrolować warunki atmosferyczne, a podczas robót posiadać do dyspozycji:

- wilgotnościomierz,
- termometry do pomiaru temperatury powietrza i podłoża betonowego.

Wykonawca powinien też dysponować sprzętem laboratoryjnym do wykonania badań wytrzymałości podłoża oraz jakości powłok (przyczepności, grubości) wg odpowiednich Norm przedmiotowych.

4. TRANSPORT I SKŁADOWANIE

Ogólne wymagania dotyczące transportu podano w STWIORB DM.00.00.00 „Wymagania ogólne” p.4.

Materiały mogą być przewożone dowolnymi środkami transportu, w szczelnych i nieuszkodzonych opakowaniach. Sposób transportu nie może powodować obniżenia jakości materiałów.

Na każdym opakowaniu powinna być umieszczona etykieta zawierająca dane:

- nazwę i adres producenta,
- nazwę wyrobu,
- oznaczenie,
- datę produkcji,
- masę netto,
- termin przydatności do użycia,

- znak CE,
- informację o proporcji mieszania,
- sposób przechowywania i stosowania materiałów i zachowania przy tym niezbędnych środków ostrożności, BHP i ochrony środowiska,

Temperatura przewozu i składowania nie powinna być niższa od 5°C i wyższa od 25°C.

W czasie transportu materiały winny być rozmieszczone równomiernie po całej powierzchni ładunkowej i zabezpieczone przed przesuwaniem. Składowane winny być w suchych pomieszczeniach.

Sposób załadunku, przewozu, i wyładunku musi spełniać wymagania przepisów dotyczących bezpieczeństwa i higieny pracy przy transporcie materiałów.

5. WYKONANIE ROBÓT.

5.1. OGÓLNE ZASADY WYKONANIA ROBÓT

Ogólne zasady wykonania robót podano w STWIORB DM.00.00.00 "Wymagania ogólne".

Wykonawca przedstawi Inżynierowi do akceptacji projekt technologii, organizacji i harmonogram robót uwzględniający wszystkie warunki, w jakich będą wykonywane roboty.

Roboty związane z antykorozyjnym zabezpieczeniem powierzchni betonu powinny być wykonywane przez pracowników posiadających świadectwo kwalifikacyjne ukończenia szkolenia w zakresie tych prac przez instytuty branżowe lub zakłady naukowe w wyższych uczelniach.

5.2. WARUNKI ATMOSFERYCZNE

Prace antykorozyjne powinny być prowadzone w temperaturze nie niższej niż +5°C (dla wyrobów epoksydowych +8°C) i wyższej o min. 3°C od temperatury punktu rosy przy wilgotności względnej nie wyższej niż 80%. Maksymalna temperatura podłoża i powietrza nie powinna przekraczać +35°C. Nie wolno malować powierzchni konstrukcji betonowych pokrytych miejscowo szronem (dotyczy materiałów stosowanych w ujemnych temperaturach). Niedopuszczalne jest wykonywanie prac malarskich podczas złej pogody, silnego wiatru, deszczu, we mgle oraz przy pojawiającej się na powierzchni betonu rosie, przy intensywnym nasłonecznieniu. Podczas wykonywania prac Wykonawca zobowiązany jest kontrolować wilgotność podłoża oraz temperaturę powietrza i podłoża. Parametry te muszą odpowiadać wymaganiom podanym w Kartach Technicznych, Polskich Normach lub aprobatkach technicznych (krajowych ocenach technicznych, rekomendacjach). Pomiary warunków atmosferycznych należy wykonywać co 3-4 godziny i przy każdej odczuwalnej zmianie pogody. Z pomiarów warunków klimatycznych Wykonawca powinien sporządzić protokół.

5.3. PRZYGOTOWANIE PODŁOŻA.

W zakres przygotowania podłoża wchodzi następujące prace:

- usunięcie powierzchniowych zanieczyszczeń,
- usunięcie mleczka cementowego i słabo związanych warstw betonu,
- usunięcie szkodliwych substancji mogących mieć wpływ na połączenie nakładanych materiałów z betonem i zmniejszających przyczepność,
- usunięcie uszkodzeń, raków itp. czyli przygotowanie podłoża innymi środkami naprawczymi i reprofiliującymi,

Oczyszczenie podłoża betonowego z wody, pyłów i części luźnych. Podłoże musi być czyste, szorstkie, chłonne i wystarczająco nośne.

Ewentualne nierówności na połączeniach płyt szalunkowych należy zeszlifować. Wyokrąglić przez szlifowanie należy również ostre krawędzie. Powierzchnię oczyścić należy przez hydropiaskowanie lub piaskowanie i strumieniowanie wodą.

Przy powierzchniach z młodego betonu zachować odpowiedni czas wiązania. Usunąć skupiska zaczynu cementowego np. przez przetarcie szczotką w dwóch wzajemnie prostopadłych kierunkach. Usunąć środki do pielęgnacji i rozformowania. Jeżeli podłoże wykazuje jakiegokolwiek usterki to powinno być ono usunięte według zasad określonych przez Inżyniera.

Dla materiałów na bazie cementu, przed nanoszeniem warstwy podkładowej, podłoże powinno być nawilżone wodą i powierzchniowo przeschnięte (matowe). Należy bezwzględnie usunąć pozostałości wody jak również film wodny.

Przy preparatach wymagających suchego podłoża, wilgotność podłoża nie może przekroczyć 4%. Należy bezwzględnie przestrzegać wymogów.

Wytrzymałość na odrywanie wg PN-EN 1542 prawidłowo przygotowanego podłoża betonowego pod ochronę powierzchniową powinno mieć wytrzymałość w konstrukcjach nowo zbudowanych nie mniejszą niż 1,5 MPa. Należy wykonać jedno oznaczenie wytrzymałości na odrywanie betonu w podłożu na każde 25 m² powierzchni oczyszczonego podłoża, przy czym minimalna liczba oznaczeń 5 dla jednego elementu (przyczółka, filara, płyty, itp.).

Temperatura podłoża betonowego nie może być niższa niż +8°C (temperatura podłoża musi być wyższa o 3°C od punktu rosy) i nie wyższa niż +25°C, chyba że producent materiałów malarskich podaje inne wymagania.

5.4. POLE REFERENCYJNE

Przed przystąpieniem do prac zabezpieczających na obiekcie Wykonawca, w obecności przedstawiciela Inżyniera przygotowuje pole referencyjne ochrony powierzchniowej. Wykonanie pola referencyjnego ma na celu: - określenie wszystkich parametrów ochrony powierzchniowej betonu, - ocenę przydatności proponowanych materiałów, technologii, - ocenę efektów wykonania robót.

Pole referencyjne może stanowić podstawę do oceny, czy wykonane na danym elemencie zabezpieczenie powierzchniowe wykazuje założone właściwości, czy jest zgodne z wymaganiami projektowymi i wymaganiami producenta materiałów. Prace podczas wykonywania pola referencyjnego powinny przebiegać uzgodnionymi w protokole ustaleń materiałami i zgodnie z założoną technologią. Prace rozpoczynają się od przygotowania podłoża przez wykonanie poszczególnych warstw zabezpieczenia powierzchniowego. W trakcie wykonywania pola referencyjnego Wykonawca przeprowadza kontrolę wykonania robót, a Inżynier badania odbiorcze ochrony powierzchniowej betonu. Pole referencyjne należy przygotować oddzielnie na każdym elemencie zabezpieczanym określonym rodzajem zabezpieczenia powierzchniowego. Miejsca, liczbę i wielkość powierzchni referencyjnych oraz sposób ich oznaczenia powinien określić Inżynier. Wszystkie uzgodnienia, wynikające z wykonania pola referencyjnego na każdym etapie robót, powinny zostać zapisane w protokole wykonania i ochrony powierzchniowej betonu, a wyniki badań załączone do dokumentacji budowy.

5.5. PRZYGOTOWANIE MIESZANKI

Przed przystąpieniem do przygotowania materiałów należy sprawdzić zgodność materiału z dokumentacją projektową i specyfikacją techniczną, stan opakowań i termin przydatności do stosowania. Z kontroli jakości materiałów do ochrony powierzchniowej (w tym materiału gruntującego, jeśli występuje w systemie) Wykonawca powinien sporządzić protokół.

Szczegółowe informacje o mieszaniu, dane produktów i uwagi szczególne znajdują się w specjalnych informacjach technicznych o produktach.

Do przygotowania mieszanki należy zużywać każdorazowo całą zawartość opakowania ze składnikiem sypkim, bez dzielenia go na porcje.

5.6. WBUDOWANIE MIESZANKI

Przy wykonywaniu robót należy zawsze i bezwzględnie przestrzegać zaleceń technologicznych określonych przez producenta materiału. Zalecenia te zawarte są w Kartach Technicznych materiałów i opracowane przez jego producenta. Jeżeli producent nie podaje inaczej powłoki można nakładać co najmniej po 14 dniach dojrzewania betonu. Przy nanoszeniu materiałów do zabezpieczeń powierzchniowych betonu należy zwrócić uwagę na grubość наносzonej powłoki. Z wykonania robót Wykonawca powinien sporządzić protokół.

Wyrównanie powierzchni betonowych w nowobudowanych konstrukcjach należy wykonać warstwą wyrównawczą (zaprawą szpachlową). Zwykle wymagane jest nałożenie dwóch warstw. Pierwszą warstwę po ułożeniu należy lekko zatrzeć dla nadania jej szorstkości, druga warstwa stanowi ostateczne pokrycie powierzchni. Nałożoną warstwę zaprawy wyrównawczej należy wygładzić np. wilgotną gąbką, nie należy wygładzać zaprawy za pomocą kielni stalowej ani plastikowej. Należy przestrzegać grubości warstw, które można nakładać jednorazowo (zwykle około 3 mm). Należy przestrzegać okresu czasu pomiędzy nakładaniem kolejnych warstw zaprawy wyrównawczej (około 24 godzin) oraz pomiędzy zaprawą wyrównawczą i powłoką ochronną (około 4 dni). Z wykonania robót Wykonawca powinien sporządzić protokół.

W zależności od rodzaju materiałów i wielkości zabezpieczanej powierzchni można stosować metody nakładania malowanie pędzlem, malowanie wałkiem, malowanie natryskiem pneumatycznym, - natryskiem hydrodynamicznym, Metoda aplikacji powłoki powinna zostać określona w PZJ i zaakceptowana przez Inżyniera, po wyborze konkretnego materiału.

Każdą następną warstwę preparatu nanosi się po wystarczającym związaniu poprzedniej warstwy do tego stopnia by nie uległa ona uszkodzeniu.

Ilość wykonanych warstw zależy od wybranego materiału. Należy dostosować się do wymogów producenta, pod warunkiem, że efekt końcowy będzie odpowiadał warunkom trwałości i estetyki (m.in. ujednolicenie powierzchni naprawianych).

5.7. PIELĘGNACJA.

Warstwa powłoki po naniesieniu nie może ulegać nawilżaniu podczas procesu wiązania.

Jeżeli producent zastosowanych powłok malarskich nie podaje inaczej, bezpośrednio po ukończeniu prac związanych z zabezpieczeniem antykorozyjnym betonu należy chronić tę powierzchnię przed intensywnym nasłonecznieniem, silnym wiatrem, a także deszczem oraz spadkiem temperatury powietrza poniżej 5°C i przegrzaniem powyżej 25°C przez czas określony przez producenta materiału w Kartach Technicznych.

Przy preparatach na bazie cementu obowiązują zasady pielęgnacji materiałów budowlanych wiązanych cementem.

5.8. UWAGI DODATKOWE DO WYKONANIA.

Bezpieczeństwo robót i ochrona środowiska Materiały do antykorozyjnego zabezpieczania betonu powinny być dostarczane w szczelnych, oryginalnych pojemnikach i składowane w suchych pomieszczeniach w temperaturach nie niższych niż +5°C i wyższych niż +25°C. Transport i składowanie materiałów na bazie żywic syntetycznych powinny odpowiadać ogólnym wymaganiom, jak dla materiałów toksycznych i łatwopalnych.

Sposób prowadzenia prac związanych z antykorozyjnym zabezpieczaniem betonu nie może powodować skażenia środowiska. Resztek materiałów pozostałych w pojemnikach i po umyciu przyrządów roboczych nie wolno wylewać do kanalizacji. Wszelkie odpady tych materiałów Wykonawca obowiązany jest usunąć z terenu i poddać utylizacji. Wykonawca obowiązany jest zabezpieczyć teren przed zanieczyszczeniem odpadami, szczególnie w przypadku materiałów nanoszonych metodą natryskową.

Przyrządy robocze można czyścić zwykłą wodą. Resztki materiału i pojemniki usunąć zgodnie z odpowiednimi przepisami. Resztek nie należy wlewać do kanalizacji.

W trakcie pracy zaleca się noszenie rękawic, okularów i ubrań ochronnych.

W czasie pracy nie należy palić tytoniu, spożywać posiłków i pić napojów! Po zetknięciu się z materiałem skóry lub oczu należy płukać je 15 min. i niezwłocznie zasięgnąć porady okulisty.

Należy przestrzegać zasad podanych na kartach danych o bezpieczeństwie pracy i wskazówek stowarzyszeń zawodowych o postępowaniu z dyspersjami z tworzyw sztucznych.

6. KONTROLA JAKOŚCI ROBÓT

6.1. OGÓLNE ZASADY KONTROLI JAKOŚCI ROBÓT.

Ogólne zasady kontroli jakości robót podano w DM.00.00.00 "Wymagania ogólne", pkt 6.

Przed przystąpieniem do robót Wykonawca powinien:

- uzyskać wymagane dokumenty, dopuszczające wyroby budowlane do obrotu i powszechnego stosowania (certyfikaty zgodności, deklaracje zgodności, aprobaty techniczne, protokoły kontroli i odbioru w wytwórni itp.), potwierdzające zgodność materiałów z wymaganiami pkt. 2 niniejszej specyfikacji,
- ew. wykonać własne badania właściwości materiałów przeznaczonych do wykonania robót, określone w pkcie 2 lub przez Inżyniera.

Wszystkie dokumenty oraz wyniki badań Wykonawca przedstawi Inżynierowi do akceptacji. Podczas robót Wykonawca zobowiązany jest prowadzić protokół wykonania ochrony powierzchniowej, w którym podaje wszystkie niezbędne informacje o warunkach atmosferycznych, stanie używanych materiałów, parametrach technologicznych wbudowania materiałów, ilości zastosowanych materiałów oraz wyniki badań wykonanych powłok.

6.2. BADANIA I KONTROLA PRZED PRZYSTĄPIENIEM DO ROBÓT.

Za wbudowane materiały oraz badanie ich przydatności odpowiada Wykonawca.

Przed przystąpieniem do robót Wykonawca zobowiązany jest przedstawić Inżynierowi do akceptacji aktualne świadectwa badań materiałów podstawowych wykonywanych w ramach nadzoru wewnętrznego przez producenta (atesty materiałów).

Ponadto Wykonawca zobowiązany jest do sprawdzenia daty produkcji, daty przydatności do stosowania, stanu opakowań oraz właściwego przechowywania materiałów.

Przed przystąpieniem do robót Wykonawca powinien wykonać badania niezbędne do opracowania składu mieszanek w zależności od temperatury.

Przed przystąpieniem do robót, kontroli winno podlegać m.in. właściwe przygotowanie podłoża.

Wytrzymałość na ściskanie powinna być nie mniejsza niż wynikająca z przyjętej klasy betonu.

Wytrzymałość na oderwanie wykonać przez odrywanie stempla $\phi 50$ wg IBDiM TM-X3 lub IBDiM Nr PB/TM-1/6. Należy wykonać jedno oznaczenie na każde 50m² powierzchni oczyszczonej, przy czym minimalna liczba oznaczeń wynosi 5 dla każdego elementu konstrukcyjnego. Lokalizację przyklejenia stempli wyznacza lub zatwierdza Inżynier.

Jakość materiałów zabezpieczających i barwiących beton - wg wymagań PN- EN 1504 i pkt 2.

6.3. BADANIA W TRAKCIE ROBÓT.

Wykonawca zobowiązany jest przedstawić Inżynierowi do akceptacji wyniki badań podłoża, które powinny odpowiadać wymaganiom podanym w niniejszej STWiORB. Z przygotowania podłoża zostanie sporządzony protokół

W trakcie prowadzenia robót należy w sposób ciągły kontrolować temperaturę i odpowiednią wilgotność podłoża, a również odpowiednie przygotowanie mieszanki.

Podczas robót Wykonawca zobowiązany jest prowadzić oddzielnie dziennik wykonania ochrony powierzchniowej, w którym w formie tabelarycznej podaje wszystkie niezbędne informacje o warunkach atmosferycznych, stanie używanych materiałów, parametrach technologicznych wbudowania materiałów oraz wyniki badań wykonanych powłok ochrony powierzchniowej betonu.

Zapisy w dzienniku podlegają zatwierdzaniu przez Inżyniera. Akceptacja ich jest warunkiem przystąpienia do następnego etapu robót.

Inżynier może pobierać próbki materiałów i prowadzić badania na swój koszt niezależnie od Wykonawcy. Jeżeli wyniki tych badań wykażą, że badania Wykonawcy nie są wiarygodne, to Inżynier może zlecić niezależnemu laboratorium przeprowadzenie powtórnych lub dodatkowych badań. Jeżeli zastrzeżenia Inżyniera zostaną potwierdzone, to całkowite koszty takich dodatkowych lub powtórnych badań zostaną poniesione przez Wykonawcę.

Należy sprawdzić zgodność rzeczywistych warunków Wykonania robót z warunkami określonymi w STWIORB z potwierdzeniem ich w formie wpisu do dziennika budowy.

6.4. BADANIA I KONTROLA PO WYKONANIU ROBÓT.

Jakość wykonanej powłoki ocenia Inżynier po sprawdzeniu wyglądu i na podstawie przedstawionych przez Kierownika dzienników wykonania ochrony powierzchniowej.

Sprawdzenie wyglądu zewnętrznego obejmuje wzrokową ocenę stanu całej warstwy wyrównawczej lub powłoki wg wymagań podanych w tablicy 3

Tablica 3 Ocena wizualna jakości warstwy wyrównawczej i powłok

Cecha warstwy wyrównawczej lub powłoki	Wymagania
Połysk	jednolity na całej powierzchni
Barwa	jednolita na całej powierzchni, zgodna ze wzorcem
Zmięknienie powłoki	niedopuszczalne
Ubytki	niedopuszczalne
Chropowatość	niedopuszczalna - w przypadku gładkich powłok
Krater	dopuszczalna o charakterze ukłuc szpilki
Zacieki	niedopuszczalne
Marszczenie się wymalowania	niedopuszczalne
Rysy i pęknięcia	niedopuszczalne
Pęcherze	niedopuszczalne
Odszpajanie się powłoki lub warstwy wyrównawczej	niedopuszczalne

Badanie przyczepności warstwy wyrównawczej lub powłoki ochronnej na podłożu betonowym należy przeprowadzić na obiekcie wg następujących zasad: a) Metodą jakościową polegającą na ostukiwaniu stalowym młotkiem o masie 250g w wybranych przez Inżyniera miejscach. W przypadku złej przyczepności powłoki do podłoża przy ostukiwaniu występuje specyficzny głuchy dźwięk oraz b) Metodą ilościową polegającą na określeniu siły potrzebnej do oderwania naciętego wycinka powłoki od podłoża za pomocą przyklejonego stempla metalowego o średnicy Ø 50 mm zgodnie z normą PN-EN 1542. Do przyklejania stempla metalowego do powłoki należy dobrać klej spełniający następujące wymagania:

- świeżo nałożony klej nie może oddziaływać niszcząco na powłokę,
- po stwardnieniu kleju, naprężenia zrywające połączenia: klej -stempel metalowy i klej-powłoka powinny być większe niż naprężenia zrywające połączenie: beton powłoka.

Należy wykonać co najmniej 1 oznaczenie na 25 m² przy czym nie mniej niż 5 oznaczeniach dla elementu. Miejsca pomiarowe powinien wskazać Inżynier. Wartości powinny spełniać wymagania dla powłoki lub wyprawy podane w pkt.2. Jeżeli wartość pojedynczego pomiaru jest niższa od wartości podanych w pkt.2. wówczas należy wykonać dodatkowy pomiar obok, w miejscu również wskazanym przez Inżyniera. W przypadku, gdy dodatkowy pomiar spełni warunek minimalnej wytrzymałości na odrywanie i równocześnie wartość średnia ze wszystkich pomiarów nie będzie niższa od wartości średniej określonej w pkt.2, dla danego rodzaju powłoki, to można uznać że warunek wytrzymałości na odrywanie został spełniony. Istotny jest również sposób zniszczenia w miejscu badania przyczepności. Za poprawny należy przyjąć każdy sposób zniszczenia typu adhezyjnego, kohezyjnego lub adhezyjnego kohezyjnego oprócz zniszczenia w warstwie kleju (lub na styku kleju ze stemplem lub na styku kleju z powłoką)

Sprawdzenie grubości powłok należy wykonywać metodami niszczącymi lub nieniszczącymi wg norm przedmiotowych z dokładnością do 0,1 mm wykonując 1 pomiar na 25 m² powłoki, lecz nie mniej niż 5 pomiarów na jednym elemencie. Grubość powłok można mierzyć np. na próbkach pobranych przy badaniach ich przyczepności do podłoża betonowego. Uzyskane wyniki należy porównać do grubości minimalnej i maksymalnej określonej w Aprobacie Technicznej. Jeżeli jeden z pomiarów jest mniejszy niż grubość minimalna lub większy niż grubość maksymalna, to należy wykonać pomiar dodatkowy w odległości ok 1 m. Jeżeli ten drugi pomiar będzie mieścił się w określonych granicach to należy uznać, że ogólna grubość powłoki spełnia wymagania. Grubość powłoki powinna być zgodna z grubością projektowaną z dopuszczalnym odchyleniem $\pm 20\%$.

6.5. ZASADY POSTĘPOWANIA Z WADLIWIE WYKONANYMI PARTIAMI POKRYTYMI.

Jeżeli pokrycie będzie wykonane źle to warstwa wadliwie wykonana będzie zerwana i wymieniona na nową na koszt Wykonawcy. Ponownie postąpi się w przypadku nieosiągnięcia przez próbki określonych parametrów.

7. OBMIAŁ ROBÓT.

Ogólne zasady obmiaru podano w STWIORB D.00.00.00 "Wymagania ogólne".

Obmiar powinien być wykonany na budowie w m² [metrach kwadratowych] zabezpieczonej powierzchni. Obmiar robót odbywa się w obecności Inżyniera i wymaga jego akceptacji.

Obmiar nie powinien obejmować jakichkolwiek dodatkowo wykonanych powierzchni z wyjątkiem zaakceptowanych na piśmie przez Inżyniera.

Nadmierna grubość warstwy lub nadmierna powierzchnia zabezpieczenia w stosunku do dokumentacji projektowej, wykonana bez pisemnego upoważnienia Inżyniera nie mogą stanowić podstawy do roszczeń o dodatkową zapłatę.

8. ODBIÓR ROBÓT

Ogólne zasady odbioru robót podano w STWIORB DM.00.00.00.

Odbiorom międzyoperacyjnym podlegają następujące prace:

- przygotowanie powierzchni do ułożenia pierwszej warstwy,
- wykonanie warstwy wyrównawczej,
- wykonanie powłok zabezpieczających.

Do odbioru Wykonawca przedstawia wszystkie wyniki pomiarów i badań z bieżącej kontroli materiałów i robót. Odbioru dokonuje Inżynier na podstawie oględzin, pomiarów i wyników badań Wykonawcy.

Inżynier zleci Wykonawcy lub niezależnemu laboratorium przeprowadzenie uzupełniających badań i pomiarów wtedy gdy:

- zakres lub częstotliwość badań Wykonawcy są niezgodne z niniejszą specyfikacją.
- istnieją jakiegokolwiek wątpliwości co do jakości robót lub rzetelności badań Wykonawcy.

Koszty tych badań ponosi Wykonawca tylko w przypadku gdy ich wyniki potwierdzą wątpliwości Inżyniera.

W przypadku stwierdzenia wad Inżynier ustali zakres wykonania robót poprawkowych lub poleci zerwanie i wymianę na nową wadliwie wykonanej powłoki, według zasad określonych w niniejszej specyfikacji Inżynier może uznać wadę za nie mającą zasadniczego wpływu na cechy eksploatacyjne obiektu i ustalić zakres i wielkość potrąceń za obniżoną jakość.

Roboty poprawkowe lub zerwanie i wymianę wadliwie wykonanej powłoki na nową Wykonawca wykona na własny koszt w terminie ustalonym z Inżynierem.

9. PODSTAWA PŁATNOŚCI

Ogólne warunki płatności podane są w STWIORB DM.00.00.00.

Płatność za metr kwadratowy należy przyjmować zgodnie z obmiarem i oceną jakości robót na podstawie wyników pomiarów i badań laboratoryjnych, z ewentualnymi potrąceniami.

Cena jednostkowa wykonania powłok antykorozyjnych powierzchni betonu, wg technologii przyjętej przez Wykonawcę i zaakceptowanej przez Zamawiającego, obejmuje: prace pomiarowe, oznakowanie robót, wykonanie robót wg zakresu w p.1.3, oczyszczenie stanowisk pracy i usunięcie będących własnością wykonawcy materiałów poza pas drogowy.

Cena wykonania robót określonych niniejszą STWIORB obejmuje:

- roboty tymczasowe, które są potrzebne do wykonania robót podstawowych, ale nie są przekazywane Zamawiającemu i są usuwane po wykonaniu robót podstawowych,
- prace towarzyszące, które są niezbędne do wykonania robót podstawowych, niezaliczane do robót tymczasowych, jak geodezyjna obsługa robót itd.

10. PRZEPISY ZWIĄZANE

PN-EN 1542 Wyroby i systemy do ochrony i napraw konstrukcji betonowych. Metody badań. Pomiar przyczepności przez odrywanie.

PN-EN 21513	Farby i lakiery. Sprawdzanie i przygotowywanie próbek do badań.
PN-EN ISO 513	Farby i lakiery. Sprawdzanie i przygotowywanie próbek do badań.
PN-EN 196-1	Metody badania cementu-Część 1: Oznaczanie wytrzymałości.
PN-EN 12617-4	Wyroby i systemy do ochrony i napraw konstrukcji betonowych -Metody badań- Część 4: Oznaczanie skurczu i wydłużenia.
PN-EN 206	Beton. Wymagania, właściwości, produkcja i zgodność.
PN-EN 1770	Wyroby i systemy do ochrony i napraw konstrukcji betonowych. Metody badan. Oznaczanie współczynnika rozszerzalności cieplnej
PN-EN 12617-4	Wyroby i systemy do ochrony i napraw konstrukcji betonowych. Metody badan. Czesc4: Oznaczanie skurczu i wydłużenia.
Procedura IBDiM Nr PB-TM-X5	Oznaczenie wskaźnika ograniczenia chłonności wody
Procedura IBDiM PO-2	Badanie i ocena stanu powłoki po 150 cyklach zamrażania i odmrażania
Procedura ITB LO-4	Oznaczanie przepuszczalności pary wodnej przez powłoki malarskie, bitumiczne i z tworzyw sztucznych oraz folie z tworzyw sztucznych i papy
Procedura IBDiM TM-X3 Badanie przyczepności powłoki ochronnej do betonu metodą „pull-off”	
Procedura IBDiM Nr PB/TM-1/6 Pomiar przyczepności przez odrywanie	
Procedura ITB nr 211 Wymagania techniczne i metody badań zapraw plastycznych oraz warunki odbioru pocienionych wypraw z zapraw plastycznych	
Rozporządzenie Ministra Transportu i Gospodarki Morskiej z dnia 30 maja 2000r w sprawie warunków technicznych, jakim powinny odpowiadać drogowe obiekty inżynierskie i ich usytuowanie, Dz. U. z 2000r. Nr 63.poz.735)	
"Wymagania techniczne wykonania i odbioru napraw i ochrony powierzchniowej betonu w konstrukcjach mostowych" opracowany przez IBDiM.	
Katalog Zabezpieczeń powierzchniowych drogowych obiektów inżynierskich. Część – i Wymagania. Załącznik do Zarządzenia Nr 11 Generalnego Dyrektora Dróg Krajowych i Autostrad z dnia 19.09.2003r	

M.20.01.11 UMOCNIE NIE STOŻKÓW PŁYTAMI BETONOWYMI

1. WSTĘP

1.1. PRZEDMIOT STWiORB

Przedmiotem niniejszej Szczegółowej Specyfikacji Technicznej są wymagania dotyczące wykonania i odbioru robót związanych z umocnieniem stożków płytami betonowymi ażurowymi

1.2. ZAKRES STOSOWANIA STWiORB

Specyfikacja Techniczna Wykonania i Odbioru Robót Budowlanych jest stosowana jako dokument przetargowy i kontraktowy przy zlecaniu i realizacji robót wymienionych w punkcie 1.1.

1.3. ZAKRES ROBÓT OBJĘTYCH SST

Ustalenia zawarte w niniejszej specyfikacji dotyczą zasad prowadzenia robót związanych z wykonaniem i odbiorem umocnienia skarp płytami betonowymi ażurowymi.

1.4. OKREŚLENIA PODSTAWOWE

Określenia podstawowe są zgodne z obowiązującymi, odpowiednimi polskimi normami i z definicjami podanymi w STWiORB DM.00.00.00 „Wymagania ogólne” pkt 1.4.

1.5. OGÓLNE WYMAGANIA DOTYCZĄCE ROBÓT

Ogólne wymagania dotyczące robót podano w STWiORB DM.00.00.00 „Wymagania ogólne”, pkt 1.5.

Wykonawca robót jest odpowiedzialny za jakość ich wykonania oraz za zgodność z dokumentacją projektową, STWiORB i poleceniami Inżyniera.

2. MATERIAŁY

2.1. OGÓLNE WYMAGANIA DOTYCZĄCE MATERIAŁÓW

Ogólne wymagania dotyczące materiałów, ich pozyskiwania i składowania, podano w STWiORB DM.00.00.00 „Wymagania ogólne” pkt 2.

Należy stosować materiały, które są oznakowane CE lub B, dla których Wykonawca przedstawi deklarację zgodności z Polską Normą, normą zharmonizowaną, aprobatą techniczną wydaną przez IBDiM lub europejską aprobatą techniczną.

Materiałami stosowanymi przy wykonywaniu umocnienia stożków i skarp objętego niniejszą STWiORB są:

- podsypka cementowo-piaskowa
- zaprawa cementowa modyfikowana,
- płyty ażurowe
- obrzeże betonowe 8x30 cm naławie betonowej C12/15
- fundament betonowy 25x20 z betonu klasy C30/37.

2.2. KAMIEŃ DO WYKONANIA BRUKU

Wymaga się zastosowanie kamienia gr. 20 cm ze skał twardych, nie zwierzęcych.

Właściwości fizyczne i chemiczne zastosowanego kamienia powinny jednocześnie odpowiadać wymaganiom normy PN-B-11205:1997, PN-EN 771-6:2002

Nasiąkliwość kamienia określana zgodnie z PN-EN 13383-2:2003 powinna wynosić <0,5%. Jeżeli kamień spełnia powyższe wymaganie uznaje się, że jest mrozoodporny i odporny na krystalizację soli. Kamień nie powinien zawierać obcych wtrąceń w ilości mogącej spowodować uszkodzenie umocnienia brzegu cieku lub zanieczyszczenie środowiska. Kamień nie może mieć nieciągłości, takich jak spękania, żyły, stylofity, laminacje, płaszczyzny foliacji, kłiaży styku bloków oraz innych wad mogących przyczynić się do jego zniszczenia w czasie załadunku, wyładunku lub wbudowywania.

Kontroli Inspektora nadzoru będzie podlegać jakość, kształt oraz kolor zastosowanego materiału kamiennego.

2.3. PŁYTY BETONOWE

Płyty betonowe ażurowe o wymiarach 60cm na 40 cm, wys. 8 cm, powinny odpowiadać wymaganiom normy PN-EN 1339:2005 :

- nasiąkliwość ≤ 5
- mrozoodporność $\geq 2\%$.
- nośność ok 13 kN.
- ścieralność $\leq 18\ 000/5000\text{ mm}^3/\text{mm}^2$.

Wygląd zewnętrzny powierzchnia czysta, gładka, bez pęknięć, wgłębień, występow oraz raków i chropowatości; dopuszcza się występowanie pęcherzyków o głębokości $\leq 5,0\text{ mm}$. Tolerancje wymiarowe: $1 \pm 4\text{ mm}$.

2.4. OBRZEŻE BETONOWE 8 × 30 × 100 CM

Obrzeża betonowe o wymiarach 8 × 30 × 100 cm, powinny odpowiadać wymaganiom normy PN-EN 1340:2004.

Dopuszczalne odchyłki wymiarów obrzeży wynoszą:

- na długości ± 8 mm,
- na szerokości i wysokości ± 3 mm.

Dopuszczalne wady i uszkodzenia obrzeży wynoszą:

- wklęsłość lub wypukłość powierzchni i krawędzi - 2 mm,
- szczyrby i uszkodzenia krawędzi i naroży ograniczających powierzchnie górne (ścieralne) są niedopuszczalne.

2.5. MIESZANKA BETONOWA

Na ławę stosować beton C12/15 i fundament betonowy 30x70 z betonu klasy C30/37 (klasa ekspozycji XA1 XF2) wg PN-EN 206.

2.6. OBRZEŻA BETONOWE

Obrzeża betonowe o wymiarach 8x30x100 cm powinny odpowiadać wymaganiom normy PN-EN 1340.

2.7. PODSYPKA CEMENTOWO-PIASKOWA

Materiały do podsypki cementowo-piaskowej powinny odpowiadać wymaganiom podanym w mieszankę cementu i piasku: z piasku naturalnego spełniającego wymagania wg PN-EN 13139, cementu 32,5 spełniającego wymagania PN-EN 197-1:2012 i wody odpowiadającej wymaganiom PN-EN 1008:2004. Składowanie kruszywa, nie przeznaczonego do bezpośredniego wbudowania po dostarczeniu na budowę, powinno odbywać się na podłożu równym, utwardzonym i dobrze odwodnionym, przy zabezpieczeniu kruszywa przed zanieczyszczeniem i zmieszaniem z innymi materiałami kamiennymi. Przechowywanie cementu powinno być zgodne z instrukcją producenta materiału.

3. SPRZĘT

Ogólne wymagania dotyczące sprzętu podano w STWiORB DM.00.00.00 „Wymagania ogólne”, pkt 3.

Wykonawca przystępujący do wykonania umocnienia powinien wykazać się możliwością korzystania z następującego sprzętu:

- betoniarki do przygotowania podsypki cementowo-piaskowej,
- równiarki,
- walca kołowego gładkiego i żebrowanego,
- ubijaków o ręcznym prowadzeniu,
- wibratorów samobieżnych,
- płyt ubijających,
- ubijaków stalowych,
- zagęszczarek wibracyjnych.

4. TRANSPORT

Ogólne wymagania dotyczące transportu podano w STWiORB DM.00.00.00 „Wymagania ogólne”, pkt 4.

Płyty można przewozić dowolnymi środkami transportowymi.

Składowanie kruszywa, nie przeznaczonego do bezpośredniego wbudowania po dostarczeniu na budowę, powinno odbywać się na podłożu równym, utwardzonym i dobrze odwodnionym, przy zabezpieczeniu kruszywa przed zanieczyszczeniem i zmieszaniem z innymi materiałami kamiennymi. Kruszywo można przewozić dowolnymi środkami transportowymi w warunkach zabezpieczających je przed rozsypaniem i zanieczyszczeniem.

Przechowywanie cementu powinno być zgodne z BN-88/6731-08.

5. WYKONANIE ROBÓT

5.1. OGÓLNE ZASADY WYKONYWANIA ROBÓT

Ogólne zasady wykonywania robót podano w STWiORB DM.00.00.00 „Wymagania ogólne”, pkt 5.

Przed przystąpieniem do właściwych robót Wykonawca ma obowiązek sprawdzić zgodność rzeczywistej ilości robót objętych przedmiotową specyfikacją z danymi zawartymi w Dokumentacji Projektowej. Wszelkie odstępstwa od Dokumentacji winny być odnotowane w Dzienniku Budowy wpisem potwierdzonym przez Inspektora nadzoru, co będzie stanowić podstawę do korekty ilości robót w Księdze Obmiaru.

5.2. WYKONANIE UMOCNIE NIE

Przed przystąpieniem do wykonania umocnienia należy sprawdzić stopień zagęszczenia gruntu do $I_s=1,0$ wg Proctora oraz równość powierzchni, na której będzie wykonywane umocnienie. Koryto pod umocnienie powinno być wyprofilowane zgodnie z projektowanymi spadkami i zagęszczone do $I_s \geq 1$ wg Proctora. Równość podłoża należy sprawdzać łatą 4-metrową – prześwit pod łatą nie powinien przekraczać 1 cm.

Podwalinę należy wykonać z betonu C30/37, zgodnie z dokumentacją projektową.

Grubość podsypki powinna wynosić po zagęszczeniu 5 cm, a wymagania dla materiałów na podsypkę powinny być zgodne z pkt 2. Dopuszczalne odchyłki od zaprojektowanej grubości podsypki nie powinny przekraczać ± 1 cm.

Podsypkę cementowo-piaskową przygotowuje się w betoniarkach, a następnie rozściela się na uprzednio zwilżonej podbudowie, przy zachowaniu:

- współczynnika wodnocementowego od 0,20 do 0,25,
- wytrzymałości na ściskanie nie mniejszej niż $R_7 = 10$ MPa, $R_{28} = 14$ MPa.

W praktyce, wilgotność układanej podsypki powinna być taka, aby po ściśnięciu podsypki w dłoni podsypka nie rozsypywała się i nie było na dłoni śladów wody, a po naciśnięciu palcami podsypka rozsypywała się. Rozścielona podsypka powinna być wyprofilowana i zagęszczona w stanie wilgotnym, lekkimi walcami (np. ręcznymi) lub zagęszczarkami wibracyjnymi.

Jeśli podsypka jest wykonana z suchej zaprawy cementowo-piaskowej to po zawałowaniu nawierzchni należy ją połączyć wodą w takiej ilości, aby woda zwilżyła całą grubość podsypki. Całkowite ubicie umocnienia i wypełnienie spoin zaprawą musi być zakończone przed rozpoczęciem wiązania cementu w podsypce.

Ułożenie umocnienia z płyt ażurowych na podsypce cementowo-piaskowej należy wykonywać przy temperaturze otoczenia nie niższej niż $+5^\circ\text{C}$.

Elementy prefabrykowane należy układać z zachowaniem projektowanych podłużnych i poprzecznych pochyłości. Powierzchnia umocnienia powinna być równa i bez pofałdowań. W wykonanym umocnieniu nie mogą występować elementy popękane. Warstwa umocnienia powinna być wykonana z elementów o jednakowej grubości. Elementy układa się około 1,5 cm wyżej od projektowanych rzędnych powierzchni umocnienia, ponieważ po procesie ubijania podsypka zagęszcza się.

Obrzeża umocnienia o wymiarach $30 \times 8 \times 100$ cm należy ustawiać w uprzednio wykonanym korycie na podsypce (ławie) z piasku o grubości 5 cm, obsypując zewnętrzną ścianę obrzeży gruntem i ubijając go. Szerokość spoin między obrzeżami nie powinna przekraczać 1 cm. Przed zalaniem spoin zaprawą należy je oczyścić i zmyć wodą. Spoiny muszą być pielęgnowane wodą.

Ubicie nawierzchni należy przeprowadzić za pomocą zagęszczarki wibracyjnej (płytovej) z osłoną z tworzywa sztucznego. Do ubicia nawierzchni nie wolno używać walca. Ubijanie nawierzchni należy prowadzić od krawędzi powierzchni w kierunku jej środka i jednocześnie w kierunku poprzecznym płyt. Ewentualne nierówności powierzchniowe mogą być zlikwidowane przez ubijanie w kierunku wzdłużnym płyty. Po ubiciu nawierzchni wszystkie elementy uszkodzone (np. pęknięte) należy wymienić na całe elementy.

Szerokość spoin pomiędzy betonowymi elementami powinna wynosić 3 mm.

Po ułożeniu elementów betonowych, spoiny należy wypełnić zaprawą cementowo-piaskową 1:2 spełniającą wymagania pkt 2. Zaprawę cementowo-piaskową zaleca się przygotować w betoniarnie, w sposób zapewniający jej wystarczającą płynność. Przed rozpoczęciem układania zaprawy elementy betonowe powinny być oczyszczone i dobrze zwilżone wodą. Zaprawa powinna całkowicie wypełnić spoiny i tworzyć monolit z elementami betonowymi.

Po wypełnieniu spoin zaprawą cementowo-piaskową nawierzchnię należy starannie oczyścić. W kilka godzin po wypełnieniu spoin należy pokryć wykonane umocnienie warstwą piasku, połączyć wodą i utrzymywać w stałej wilgotności przez okres 7 dni.

6. KONTROLA JAKOŚCI ROBÓT

Ogólne zasady kontroli jakości robót podano w STWiORB DM.00.00.00 „Wymagania ogólne”, pkt 6.

Kontrola polega na sprawdzeniu poprawności ułożenia płyt według wymagań określonych w niniejszej specyfikacji, dokumentacji technicznej oraz odpowiednich normach.

Sprawdzenie szerokości i prawidłowości wypełnienia spoin polega na sprawdzeniu zgodności z wymaganiami zawartymi w pkt 5. Sprawdzenie wypełnienia spoin wykonuje się co najmniej w trzech dowolnie obranych miejscach na każdej podporze przez wykruszenie zaprawy na długości około 10 cm i zmierzenie głębokości wypełnienia spoiny zaprawą i przez sprawdzenie przyczepności zaprawy do płyt.

Nierówności umocnienia należy mierzyć 4-metrową łatą. Nierówności umocnienia nie powinny przekraczać 1,0 cm.

Spadek umocnienia powinien być zgodny z dokumentacją projektową z tolerancją $\pm 0,5\%$.

Różnice pomiędzy rzędnymi wykonanego umocnienia i rzędnymi projektowanymi nie powinny przekraczać ± 1 cm.

Szerokość umocnienia nie może różnić się od szerokości projektowanej o więcej niż ± 5 cm.

Przy każdym odbiorze robót zanikających należy stwierdzić ich jakość w formie protokołów lub wpisów do dziennika budowy. Odbioru dokonuje Inspektor nadzoru na podstawie zgłoszenia Kierownika Budowy.

7. OBMIAR ROBÓT

Ogólne zasady obmiaru robót podano w STWiORB DM.00.00.00 „Wymagania ogólne”, pkt 7.

Jednostką obmiarową jest m² (metr kwadratowy) umocnienia i mb obrzeża oraz podwaliny.

8. ODBIÓR ROBÓT

Ogólne zasady odbioru robót podano w STWiORB DM.00.00.00 „Wymagania ogólne”, pkt. 8.

Kontrola jakości robót polega na sprawdzeniu:

- Należytego przygotowania podłoża,
- Należytego przygotowania i ułożenia podkładu z podsypki cementowo-piaskowej,
- Bruku,
- Wypełnienia szczelin,
- Dokładności prac wykończeniowych

Przy każdym odbiorze robót zanikających należy stwierdzić ich jakość w formie protokołów lub wpisów do dziennika budowy. Odbioru dokonuje Inspektor nadzoru na podstawie zgłoszenia Kierownika Budowy. Odbiór tych robót powinien być zgodny z wymaganiami STWiORB DM.00.00.00 „Wymagania ogólne” oraz niniejszej STWiORB.

9. PODSTAWA PŁATNOŚCI

Ogólne ustalenia dotyczące podstawy płatności podano w STWiORB DM.00.00.00 „Wymagania ogólne”, pkt 9.

Cena jednostki obmiarowej umocnienia brukiem obejmuje:

- prace pomiarowe i roboty przygotowawcze,
- oznakowanie robót,
- przygotowanie podłoża i wykonanie koryta,
- dostarczenie materiałów i pozostałych środków produkcji,
- wykonanie podsypki,
- ułożenie i ubicie płyt,
- wypełnienie spoin,
- pielęgnację umocnienia,
- przeprowadzenie pomiarów i badań wymaganych w niniejszej specyfikacji technicznej,
- uporządkowanie miejsca budowy po przeprowadzeniu całości robót.

Cena wykonania robót określonych niniejszą STWiORB obejmuje:

- roboty tymczasowe, które są potrzebne do wykonania robót podstawowych, ale nie są przekazywane Zamawiającemu i są usuwane po wykonaniu robót podstawowych,
- prace towarzyszące, które są niezbędne do wykonania robót podstawowych, niezaliczane do robót tymczasowych, jak geodezyjna obsługa robót itd.

10. PRZEPISY ZWIĄZANE

PN-S-02205:1998 Drogi samochodowe. Roboty ziemne. Wymagania i badania.

PN-EN 13139:2003 Kruszywa do zapraw.

PN-EN 1339:2005 Betonowe płyty brukowe. Wymagania i metody badań.

PN-EN 1340:2004:2004 Krawężniki betonowe -- Wymagania i metody badań

PN-EN 197-1:2012 Cement – Część 1. Skład, wymagania i kryteria dotyczące cementów powszechnego użytku.

PN-EN 1008:2004 Woda do betonu.

PN-EN 13242:2010 Kruszywa do niezwiązanych i hydraulicznie związanych materiałów stosowanych w obiektach budowlanych i budownictwie drogowym

M.20.01.40 MONTAŻ PREFABRYKOWANYCH PRZEPUSTÓW SKRZYNKOWYCH

11. WSTĘP

11.1. PRZEDMIOT STWiORB

Przedmiotem niniejszych STWiORB są wymagania dotyczące wykonania i odbioru robót budowlanych związanych z wykonaniem oraz montażem prefabrykowanych przepustów skrzynkowych.

11.2. ZAKRES STOSOWANIA STWiORB

Wymagania dotyczące wykonania i odbioru robót budowlanych są stosowane jako dokument przetargowy i kontraktowy przy zlecaniu i realizacji robót wymienionych w pkt.1.1.

11.3. ZAKRES ROBÓT OBJĘTYCH STWiORB

Ustalenia zawarte w niniejszej specyfikacji dotyczą zasad prowadzenia robót związanych z wykonaniem i montażem montażem prefabrykowanych przepustów skrzynkowych.

Zakres robót obejmuje m.in.:

- wykonanie wykopów pod przepust,
- ustawienie prefabrykatów skrzynkowych,
- wykonanie połączeń między prefabrykatami,
- wykonanie płyty zespalającej z przygotowaniem powierzchni prefabrykatu do zespolenia,
- przygotowanie powierzchni czołowych prefabrykatu do zespolenia z betonem wlotu/wylotu,
- wykonanie płyty dennej, skrzydeł, elementów wlotu, wylotu, kap chodnikowych z betonu monolitycznego,
- wykonanie izolacji cienkiej na powierzchniach stykających się z gruntem,
- wykonanie izolacji grubej i warstwy ochronnej izolacji,
- wykonanie powłok hydrofobizujących,
- wykonanie płyt przejściowych,
- wykonanie zasypki przepustu,
- umocnienie skarpy wokół wlotu/wylotu;

11.4. OKREŚLENIA PODSTAWOWE

1.4.1. Przepust prefabrykowany – przepust, którego konstrukcja nośna wykonana jest z elementów prefabrykowanych.

1.4.2. Prefabrykat (element prefabrykowany) – część konstrukcyjna wykonana w zakładzie przemysłowym, z której po zmontowaniu na budowie, można wykonać przepust.

1.4.3. Przepust żelbetowy – przepust, którego konstrukcja nośna wykonana jest z żelbetu.

1.4.4. Pozostałe określenia podstawowe są zgodne z obowiązującymi, odpowiednimi polskimi normami i z definicjami podanymi w STWiORB D-M-00.00.00 „Wymagania ogólne” pkt 1.4.

11.5. OGÓLNE WYMAGANIA DOTYCZĄCE ROBÓT

Ogólne wymagania dotyczące robót podano w STWiORB DM.00.00.00 „Wymagania ogólne” pkt 2.

12. MATERIAŁY

12.1. OGÓLNE WYMAGANIA DOTYCZĄCE MATERIAŁÓW

Ogólne wymagania dotyczące materiałów podano w STWiORB DM.00.00.00 „Wymagania ogólne” pkt 2.

Należy stosować materiały, które są oznakowane CE lub B, dla których Wykonawca przedstawi deklarację zgodności z odpowiednią normą lub aprobatą techniczną.

Wszystkie materiały muszą być zgodne z dokumentacją projektową.

12.2. PREFABRYKATY PRZEPUSTÓW

2.3.1. Materiały do wykonania przepustów i ścianek typu L

Zgodnie z dokumentacją projektową prefabrykaty należy wykonać z materiałów, spełniających następujące wymagania:

- beton C 30/37 (B40), klasa ekspozycji XC4, XS3, XD3, XF4, XA1 wg PN-EN 206, wodoszczelność W8, nasiąkliwość 5%, mrozoodporność F200.

- zbrojonego stalą klasy A-IIIN, klasa B500SP (BST500) lub równoważna wg normy PN-H-93220 lub nowszej.

2.3.2. Tolerancje wykonania prefabrykatów,

Wymiary prefabrykatu powinny być zgodne z dokumentacją projektową, odchyłki wymiarów nie powinny przekraczać:

- długość prefabrykatu ± 5 mm,
- wysokość i szerokość elementu ± 5 mm,
- grubość ścian prefabrykatu +4 mm, -2 mm,
- gabaryt otworu ± 5 mm,
- zbieżność ścian ± 5 mm,
- wymiar zewnętrzny przekroju ± 20 mm.

2.3.3. Dopuszczalne uszkodzenia powierzchni

Powierzchnie elementów przepustów powinny być gładkie, bez raków, pęknięć i rys. Dopuszcza się drobne pory jako pozostałości po pęcherzykach powietrza i po wodzie, których głębokość nie przekracza 5 mm. Dopuszczalne wady i uszkodzenia elementów prefabrykowanych przepustów podano w tablicy 2.

Tablica 2. Dopuszczalne wady i uszkodzenia prefabrykatów

Określenie wad i uszkodzeń	Wielkość wad i uszkodzeń
Rysy otwarte i pęknięcia	Niedopuszczalne
Rysy włosowate (skurczowe, do 0,1 mm rozwartości): a) poprzeczne	Na 1/4 długości w 4 miejscach lub 1 rysa na całej długości jednej ściany
b) podłużne	Na 1/3 długości w 2 miejscach na jednej ścianie
c) poprzeczne i podłużne krzyżujące	Niedopuszczalne
Skupienie cementu, piasku lub kruszywa	W 2 miejscach, o łącznej powierzchni nie większej niż 2% powierzchni
Ciała obce	Niedopuszczalne
Szczerby w przegubach	W 1 miejscu na 1/10 długości
Odsłonięcie zbrojenia	Niedopuszczalne

Dla rur dodatkowo stosować zakończenie kołnierzone przepustu wg KPED 03.93 dla fi 400mm.

2.3.4. Łączniki do zespolenia prefabrykatów z betonem wykonywanym na miejscu

Łączniki powinny być wykonane ze stali A-IIIN wg pkt. 2.3.1 niniejszej STWiORB.

Łączniki powinny być klejane na żywicę epoksydową. Zastosowana żywica powinna być materiałem twardniejącym bezskurczowo, mieć bardzo dobre właściwości mechaniczne i mieć bardzo dobrą przyczepność do betonu i stali.

12.3. POŁĄCZENIA MIĘDZY PREFABRYKATAMI

Wypełnienie zamków między prefabrykatami należy wykonać ze ściśliwej wkładki przeznaczonej do uszczelniania szczelin dylatacyjnych. Wkładka uszczelniająca powinna być wykonana z okrągłego profilu, np. z neoprenu i wykazywać ściśliwość do 50%, przy optymalnej ściśliwości około 25%. Powierzchnia profilu uszczelniającego powinna być pokryta samoprzylepną powłoką wodoodporną. Średnica profilu powinna być indywidualnie dobrana do szerokości szczeliny zamka, zgodnie z dokumentacją projektową i zaleceniami producenta profilu.

Dla uszczelnienia szczeliny dylatacyjnej w płycie nadbetonu, należy dodatkowo stosować:

- wytłaczane uszczelniające taśmy dylatacyjne (waterstops) o szerokości min. 240 mm, z elastycznym kanałem dylatacyjnym, przeznaczone do zabezpieczenia dylatacji poddawanych ruchom i odkształceniom termicznym. Taśmy powinny być odporne na bitumy, oleje i benzynę. Można stosować taśmy wykonane z PVC o właściwościach spełniających wymagania podane w tablicy 3.

Tablica 3. Wymagania dla PVC do taśm dylatacyjnych

Lp.	Właściwości	Jedn.	Wymagania	Metody badań wg
1	Twardość Shore'a, twardościomierz typu A	°Sh	75 ±10	PN-ISO 868
2	Wytrzymałość na rozciąganie	MPa	≥ 10	PN-EN ISO 527-1
3	Wydłużenie względne przy zerwaniu	%	≥ 225	PN-EN ISO 527-1
4	Wytrzymałość na rozdzieranie	N/mm	≥ 20	PN-ISO 34-1
5	Zachowanie w niskich temperaturach, -20°C -twardość Shore'a, twardościomierz typu A -wytrzymałość na rozciąganie -wydłużenie względne przy zerwaniu	°Sh MPa %	75 ±10 ≥ 10 ≥ 225	PN-ISO 868 PN-EN ISO 527-1 PN-E ISO 527-1
6	Odporność na sztuczne starzenie cieplne w powietrzu, +70°C, 28 dni, zmiana: - twardości Shore'a, twardościomierz typu A -wytrzymałości na rozciąganie - wydłużenie na rozciąganie	°Sh % %	≤ 12 ≤ 10 ≤ 10	PN-ISO 868 PN-EN ISO 527-1 PN-EN ISO 527-1
7	Odporność na działanie bitumu, zmiana: -twardości Shore'a, twardościomierz typu A	°Sh	≤ 12	PN-ISO 868

-wytrzymałości na rozciąganie	%	≤ 20	PN-EN ISO 527-1
-wydłużenia względnego przy zerwaniu	%	≤ 20	PN-EN ISO 527-1

Można stosować taśmy wyposażone w aktywne elementy pęczniące pod wpływem wody. Połączenia taśm uszczelniających powinny być wykonywane przez producenta, jedynie połączenia czołowe mogą być wykonywane na budowie przez zgrzewanie,

b) taśmy zamykające wykonane z materiału jak wyżej,

c) płytę korkową nasyoną asfaltem grubości 25 mm - należy stosować granulaty korkowy wysokiej jakości wymieszany ze spoiwem asfaltowym, umieszczony między dwiema warstwami mocnego papieru nasyczonego asfaltem. Płyty powinny być trwałym materiałem, odpornym na działanie czynników chemicznych. Płyty muszą być wodoodporne i odporne na gnienie.

12.4. ELEMENTY MONOLITYCZNE

Elementy monolityczne: nadbeton, płyty przejściowe i kapy, należy wykonać z materiału o właściwościach jak niżej,

- beton C 30/37 (B35),
- klasa ekspozycji XF2, XA1 wg PN-EN 206,
- kruszywa zgodne z PN-EN 12620; Uziarnienie według PN-EN 933-1 w zależności od wymiaru, kruszywa, kategoria nie niższa niż G_c 85/20 dla D/d < 2 lub D < 11,2 mm; oraz G_c 90/15 D/d > 2 i D > 11,2 mm,
- zastosowanie cementu: CEM I 42,5NA, zgodny z PN-EN 197-1;
- klasa zawartość chlorków Cl 0,2,
- konsystencja SF2,
- wodoszczelność W8,
- nasiąkliwość 5%,
- mrozoodporność F150,
- zbrojenie stalą klasy A-IIIN, klasa B500SP (BST500) lub równoważna wg PN-H-93220 lub nowszą.
- połączenia z kapą należy realizować za pomocą kotew talerzowych.

12.5. MATERIAŁY DO POŁĄCZENIA PREFABRYKATU Z BETONEM MONOLITYCZNYM

Do połączenia prefabrykatów z betonem monolitycznym należy stosować środek szczepny poprawiający przyczepność świeżego betonu do betonu w prefabrykacie, pełniący jednocześnie funkcję środka zabezpieczającego antykorozyjnie zbrojenie. Można zastosować jednoskładnikowy środek na bazie cementu modyfikowanego polimerem, spełniający wymagania podane w tablicy 4.

Tablica 4. Wymagania dla środka szczepnego

Lp.	Właściwości	Jednostka	Wymagania	Metoda badania wg
1	Wytrzymałość na odrywanie: - wartość średnia - wartość pojedynczego wyniku	MPa MPa	≥ 2,0 ≥ 1,5	Procedura IBDiM PB-TM-X1
2	Przyczepność do zbrojenia: -wartość średnia -wartość pojedynczego wyniku	MPa MPa	≥ 2,0 ≥ 1,5	Procedura IBDiM IBDiM-TWm-18/97

12.6. IZOLACJA PRZEPUSTU

Wszystkie powierzchnie stykające się z gruntem należy pokryć izolacją cienką bitumiczną spełniającą wymagania PN-B-24620:1998 lub nowszej. Izolację grubą należy wykonać z papy termozgrzewalnej spełniającą wymagania PN-EN 13969 lub PN-EN 14967.

12.7. ZASYPKA

Zasypkę przepustów należy wykonać w zakresie wskazanym w dokumentacji projektowej. Należy stosować kruszywo naturalne lub łamane wg o frakcji zawierającej się w przedziale 0÷31,5 mm wg PN-EN 13285.

Kruszywa powinny mieć wskaźnik nośności $W_{nos} \geq 10$.

Gdzie:

$$W_{nos} = \frac{P}{P_p} 100$$

w którym:

p- ciśnienie, jakie jest potrzebne, aby zagłębić trzpień o przekroju 20 cm² w odpowiednio przygotowaną próbkę gruntu na głębokość 2,5 mm lub 5,0 mm, w megapaskalach;

p_p - ciśnienie porównawcze, które przy wgłębieniu trzpienia na 2,5 mm wynosi 7 MN/m², a przy wgłębieniu na 5,0 mm wynosi 10 MN/m².

Metoda badania przedstawiona jest w normie PN-S-02205:1998, załącznik A.

Zasypka winna być wykonana z materiału niewysadzinowego o następujących parametrach:

- zawartość cząstek $\leq 0,075 \text{ mm} < 15\%$;
- kapilarności bierniej $H_{kb} < 1,0 \text{ m}$;
- wskaźniku piaskowym $WP > 35$;
- wskaźniku różnoziarnistości $U_d 60-10 > 5$
- współczynnika filtracji $k_{10} > 6 \times 10^{-5} \text{ m/s}$.

12.8. POWŁOKA HYDROFOBIZACYJNA

Wszystkie materiały do wykonania powłok powinny być zgodne z normą PN- EN 1504-2.

Właściwości materiałów powinny zagwarantować uzyskanie nast. parametrów powłoki ochronnej betonu:

- przepuszczalność pary wodnej (metoda badania wg EN ISO 7783-1): Klasa I, $SD < 5 \text{ m}$
- przepuszczalność CO₂ (metoda badania wg EN 1062-6) $\Rightarrow SD > 50 \text{ m}$,
- absorpcja kapilarna (metoda badania wg EN1062-3): $w < 0,1 \text{ kg/m}^2 \times h_{0,5}$,
- odporność na promienie UV,
- przyczepność przy odrywaniu (metoda badania wg EN 1542): wymóg dla wartości średniej z pomiarów $\geq 1,0$; wymóg dla wartości pojedynczego pomiaru $\geq 0,7 \text{ MPa}$,
- przyczepność po badaniu kompatybilności cieplnej (metoda badania wg EN 13687-1): dla wartości średniej z pomiarów $\geq 1,0 \text{ MPa}$, dla wartości pojedynczego pomiaru $\geq 0,7 \text{ MPa}$,
- przyczepność metodą nacinania: GT0.

12.9. UMOCNIE NIE DŁA WYŁOTU PRZEPUSTU

Typ umocnienia dna wylotu przepustu przeznaczonego do przepuszczania wody powinien być zgodny z dokumentacją projektową.

13. SPRZĘT

Ogólne warunki stosowania sprzętu podano w STWiORB D-M-00.00.00 „Wymagania ogólne” pkt 3.

W dyspozycji Wykonawcy powinien się znajdować sprzęt:

- koparki,
- sprzętu ręcznego,
- żurawi samochodowych,
- innego sprzętu zaakceptowanego przez Inżyniera.

14. TRANSPORT

Ogólne warunki transportu podano w STWiORB D-M-00.00.00 „Wymagania ogólne” pkt 4.

Transport gruntu i materiałów do zabezpieczenia wykopów powinien odbywać się tak by nie spowodować ich zanieczyszczenia. Kruszywo należy przewozić dowolnymi środkami transportu w warunkach zabezpieczających je przed zanieczyszczeniem, zmieszaniem z innymi kruszywami i nadmiernym zawilgoceniem.

Transport i składowanie prefabrykatów:

Składowanie elementów powinno odbywać się na wyrównanym, utwardzonym i odwodnionym podłożu. Poszczególne rodzaje elementów przepustów powinny być składane oddzielnie. Elementy należy układać na podkładach z zachowaniem prześwitu minimum 10 cm pomiędzy podłożem i elementem. Elementy mogą być składane w pozycji, w jakiej będą wbudowane w przepust i wtedy podkłady należy rozmieszczać w miejscach wskazanych w dokumentacji projektowej. Elementy przelotu przepustu zamknięte można składać wylotem do góry. Transport powinien odbywać się w wagonach kolejowych, samochodach ciężarowych lub innych środkach transportowych, w liczbie sztuk nie przekraczającej dopuszczalnego obciążenia środka transportu. Układanie elementów w wagonach powinno odbywać się otworem do góry dla wszystkich elementów przelotowych. Rozmieszczenie elementów na środkach transportu powinno być symetryczne. Elementy należy układać na podkładach drewnianych o wymiarach przekroju co najmniej $10 \times 5 \text{ cm}$ z odstępami pomiędzy elementami umożliwiającymi rozładowanie. Podkłady powinny wystawać poza obręb elementu, co najmniej 30 cm. Do transportu można przekazać elementy, w których beton osiągnął wytrzymałość co najmniej 0,75 R. Prefabrykaty powinny być składowane w warunkach wysokiej wilgotności względnej. Prefabrykaty przeznaczone dla jednego obiektu powinny być składowane w takich samych warunkach atmosferycznych.

Taśmy dylatacyjne należy transportować w oryginalnych opakowaniach producenta. Dostarczoną taśmę należy bezzwłocznie ostrożnie rozładować sprawdzając kompletność i stan taśmy. Taśmy należy składować na podkładzie drewnianym lub innym twardym i równym, np. betonie. Taśmy należy okryć folią. Zdeformowane w czasie transportu lub składowania taśmy należy rozłożyć na równym podłożu - powinny powrócić do pierwotnego kształtu w temp. 20-25°C, ewentualnie można je podgrzać miejscowo gorącym powietrzem. W okresie zimowym taśmy powinny być składowane w magazynie. Płyty korkowe należy przewozić i składować zgodnie z wymaganiami producenta.

Środek szepny powinien być transportowany w oryginalnych opakowaniach producenta.

Środek szceny należy przechowywać w pomieszczenia zadaszonych, suchych, zabezpieczonych przed działaniem mrozu. Należy ściśle przestrzegać warunków składowania podanych przez producenta.

Transport mieszanki betonowej powinien odbywać się zgodnie z normą PN-B-06250. Czas transportu powinien spełniać wymóg zachowania dopuszczalnej zmiany konsystencji mieszanki uzyskanej po jej wytworzeniu

Transport pozostałych materiałów zgodnie z instrukcjami producentów oraz w taki sposób by nie powodować ich uszkodzeń.

15. WYKONANIE ROBÓT

15.1. OGÓLNE WARUNKI WYKONYWANIA ROBÓT

Ogólne warunki wykonywania robót podano w STWiORB DM.00.00.00 „Wymagania ogólne” pkt 5.

Wykonanie przepustów powinno być zgodne z odpowiednimi rysunkami zawartymi w dokumentacji projektowej.

15.2. ROBOTY PRZYGOTOWAWCZE

Wykonawca zobowiązany jest do przygotowania terenu budowy w zakresie:

- odwodnienia terenu budowy,
- regulacji ciekłu na odcinku posadowienia przepustu zgodnie z lokalizacją według dokumentacji projektowej.

15.3. WYKOPY

Ściany wykopów winny być zabezpieczone na czas robót wg dokumentacji projektowej i zaleceń Inżyniera. W szczególności zabezpieczenie może polegać na:

- stosowaniu bezpiecznego nachylenia skarp wykopów,
- podparciu lub rozparciu ścian wykopów,
- stosowaniu ścianek szczelnych – w uzasadnionych lokalnymi warunkami przypadkach (np zbyt mała odległość od granicy działki drogowej).

Do podparcia lub rozparcia ścian wykopów można stosować drewno, elementy stalowe lub inne materiały zaakceptowane przez Inżyniera.

Przy mechanicznym wykonywaniu wykopu powinna być pozostawiona niedobrana warstwa gruntu, o grubości co najmniej 20 cm od projektowanego dna wykopu. Warstwa ta powinna być usunięta ręcznie lub mechanicznie z zastosowaniem koparki z oprzyrządowaniem nie powodującym spulchnienia gruntu.

Odchyłki rzędnej wykonanego podłoża od rzędnej określonej w dokumentacji projektowej nie może przekraczać +1,0 cm i -3,0 cm. Wykop wykonany będzie mechanicznie lub ręcznie w zależności od ustaleń dokumentacji projektowej i dostępnego sprzętu.

Dno wykopu powinno być wyrównane z dokładnością do ± 2 cm. Dno wykopu musi mieć nadany spadek zgodnie z kierunkiem przepływu wody.

Dno wykopu należy zagęścić. Wymagany wskaźnik zagęszczenia 0,97 według normalnej próby Procora.

Dno wykopu winno charakteryzować się nośnością określoną za pomocą modułu dynamicznego E_{vd} określonego przy pomocy lekkiej płyty dynamicznej nie mniejszego niż 20 MPa.

W przypadku nie osiągnięcia takiego parametru konieczna jest wymiana gruntu pod przepustem na głębokość uzgodnioną z projektantem i Inżynierem.

15.4. WYKONANIE KORPUSU PRZEPUSTU Z ELEMENTÓW PREFABRYKOWANYCH

Elementy prefabrykowane przepustu powinny być ustawiane na przygotowanym podłożu (ławie) zgodnie z dokumentacją projektową. Prefabrykaty należy ustawiać z przerwą o szerokości zależnej od światła prefabrykatu, tj. o szerokości 1,0 cm dla światła Bc < 200 cm. Należy zwrócić szczególną uwagę na osiowość ustawienia prefabrykatów. Przerwę między prefabrykatami należy uszczelnić wg pktu 5.6.

Elementem dostosowującym prostą konstrukcję prefabrykowaną do skosu i spadku podłużnego obiektu będzie stanowić część wykonywanego na miejscu wlotu (wylotu).

Prefabrykaty będą zespolone z betonem wlotów/wylotów oraz z płytą zespalającą za pomocą łączników wklejanych w prefabrykat po zakończeniu montażu elementów. Składniki żywicy należy mieszać w proporcjach ściśle wg wskazań producenta. Temperatura podłoża i otoczenia w trakcie aplikacji żywicy powinna wynosić od +5°C do +30°C. Żywicę należy umieszczać w wywierconych otworach za pomocą sprzętu zalecanego przez producenta.

Przed połączeniem prefabrykatów z betonem wlotu/wylotu oraz płytą zespalającą należy powierzchnię prefabrykatu odpowiednio przygotować - wg pktu 5.7.

15.5. WYKONANIE USZCZELNIENIA SZCZELIN DYLATACYJNYCH MIĘDZY PREFABRYKATAMI I W PŁYCE NADBETONU

5.6.1. Umieszczenie materiału wypełniającego

Przed ułożeniem materiału wypełniającego w szczelinę między prefabrykatami, powierzchnie betonu należy dokładnie oczyścić, ewentualnie odoliwić (szczotkami lub sprężonym powietrzem). Następnie należy umieścić w szczelinie wkładkę uszczelniającą. Nie należy układać wkładek w temperaturze niższej niż -5°C, a w temperaturze poniżej 4°C należy się upewnić, że powierzchnie szczeliny nie są pokryte lodem, ani szronem. Wkładki powinny być czyste i suche. Podczas układania wkładki należy przestrzegać zaleceń producenta. Jeżeli producent wkładek uszczelniających tak wymaga, wkładkę należy ułożyć, gdy ustawiony jest jeden z prefabrykatów, przyciskając lub przyklejając wkładkę do jego powierzchni, a następnie docisnąć do niej drugi prefabrykat, tak aby wkładka została ściśnięta.

Płyty korkowe należy przycinać do żądanych rozmiarów przy użyciu ręcznej piły lub noża. Należy przymocować je do powierzchni betonowej za pomocą firmowych łączników lub kleju. Przed przymocowaniem, należy sprawdzić czy powierzchnia betonu jest czysta, sucha i pozbawiona pyłów, w celu zapewnienia dobrej przyczepności płyty.

5.6.2. Montaż taśm dylatacyjnych

Taśmy dylatacyjne należy mocować zgodnie z zaleceniami producenta. Jeżeli producent nie zaleca inaczej należy przestrzegać podanych poniżej zasad.

Taśmę należy trwale zamocować do podłoża, tzn. do powierzchni stykających się prefabrykatów wykorzystując obrzeża kotwiące i wypusty kotwiące ukształtowane w taśmach. Należy przy tym uważać, żeby nie uszkodzić skrajnego zebra taśmy. Nie należy przy tym stosować elementów mocujących i podporowych mogących spowodować penetrację wody. Taśm uszczelniających nie wolno dziurawić, przybijać gwoździami (poza przeznaczonymi do tego celu otworami), nie wolno też prowadzić robót spawalniczych ani używać otwartego ognia w pobliżu montowanych taśm uszczelniających.

Przed przystąpieniem do betonowania płyty nadbetonu należy sprawdzić czy:

- taśma jest we właściwym położeniu (czy jest ułożona symetrycznie w stosunku do szczeliny dylatacyjnej między prefabrykatami) i jest trwale zamocowana w sposób uniemożliwiający zmiany położenia w trakcie betonowania płyty nadbetonu,
- taśma przylega ściśle do podłoża-powierzchni prefabrykatów,
- nie występuje kontakt taśmy ze zbrojeniem nadbetonu,
- taśma jest czysta, wolna od olejów i tłuszczu i innych zanieczyszczeń,
- nie ma zanieczyszczeń między wypustami kotwiącymi taśm,
- zauważone rysy lub inne uszkodzenia należy natychmiast oznaczyć,
- uszkodzenia należy bezzwłocznie naprawić.

W trakcie betonowania nadbetonu należy przestrzegać zasad:

- przy układaniu pierwszej warstwy betonu szczególną uwagę należy zwrócić, aby pod taśmami nie tworzyły się pustki powietrzne. Należy zwracać szczególną uwagę na właściwe zagęszczanie betonu w trakcie betonowania w celu uniknięcia późniejszych raków i pustek,
- przy wibrowaniu betonu należy unikać kontaktu taśmy i jej zamocowania z buławą,
- w przypadku dłuższej przerwy między etapami betonowania fragmenty taśmy do zabetonowania w następnym etapie powinny być chronione przed przypadkowym uszkodzeniem (np. deskowaniem ochronnym lub konstrukcją ochronną), uwzględniając możliwość późniejszego odsłonięcia taśmy,
- jeżeli betonowanie następuje etapami, fragmenty taśm dylatacyjnych niezabetonowane w poprzednim etapie powinny zostać ułożone na betonie podkładowym i do kolejnego betonowania powinny zostać przysypane piaskiem, co będzie je chronić przed zabrudzeniem i uszkodzeniami. Przed następnym etapem betonowania piasek należy usunąć.

Na budowie można wykonywać jedynie złącza czołowe taśm. Złącza pod innym dowolnym kątem powinny być wykonywane w wytwórni przez producenta taśm.

Taśmy łączy się na gorąco przez zgrzewanie brzegów specjalnymi zgrzewarkami dostarczonymi przez producenta taśm. Zgrzewanie taśm należy wykonywać w czasie suchej i ciepłej pogody. Montowane taśmy powinny być suche.

Przy zgrzewaniu taśm PCV:

- taśmę należy przyciąć dokładnie równo, pod kątem prostym,
- taśmy należy spawać czołowo. Końce taśm umieszcza się w specjalnym przyrządzie obróbkowym w odpowiedniej pozycji. Spawanie należy rozpocząć od kanału elastycznego. Po każdym pojedynczym pociągnięciu kolbą spawalniczą należy oczyścić szczotką drucianą (usuwać szlak materiałową). W zimie taśmy należy ogrzać. Rozgrzaną kolbę należy chronić przed wiatrem i zimnem np. skrzynką kontaktową. W złych warunkach atmosferycznych należy ustawiać namiot foliowy, gdyż wilgoć utrudnia jednorodne topienie materiału (pęcherze pary).

15.6. POŁĄCZENIE BETONU PREFABRYKATU ZE ŚWIEŻYM BETONEM

Górną powierzchnię prefabrykatów do połączenia z betonem zespalającym oraz czołowe powierzchnie prefabrykatów skrajnych do połączenia z betonem wlotu i wylotu należy odpowiednio przygotować.

Przygotowanie podłoża pod zastosowanie środka szepnego obejmuje:

- usunięcie powierzchniowych zanieczyszczeń, szkodliwych substancji mogących mieć wpływ na połączenie nakładanego materiału z betonem lub na korozję stali zbrojeniowej,
- usunięcie mleczka cementowego i słabo związanych warstw betonu,
- oczyszczenie łączników do zespolenia ze świeżym betonem zakotwionych w prefabrykacie do stopnia czystości Sa 2 wg PN-ISO 8501-1.

Właściwie przygotowane podłoże powinno charakteryzować się średnią wytrzymałością na odrywanie powyżej 1,5 MPa wg PN-EN 1543 i wartością minimalną 1,0 MPa. Czyszczenie podłoża należy wykonać przez piaskowanie lub śrutowanie. Następnie należy przygotować środek szepny zgodnie z zaleceniami producenta.

Oczyszczone pręty zbrojeniowe (łączniki) należy pokryć przy pomocy średniej twardości szczotki, pędzla lub rozpylacza środkiem antykorozyjnym o grubości warstwy zalecanej przez producenta. Należy przestrzegać czasu, jaki powinien upłynąć między układaniem kolejnych warstw oraz między nałożeniem środka i rozpoczęcia układania betonu.

Należy przestrzegać warunków podanych przez producenta w karcie technicznej. Zwykle wymagane jest przed nałożeniem środka zwilżenie podłoża czystą wodą aż do nasycenia. Warstwę szepną wykonuje się poprzez nałożenie materiału szczotką, pędzlem lub natryskiem. Warstwa szepna musi zostać dobrze wtarta w podłoże w celu osiągnięcia dobrego związania z podłożem. Świeży beton zwykle nakłada się na wilgotną warstwę szepną metodą „mokre na mokre”.

15.7. WYKONANIE ELEMENTÓW MONOLITYCZNYCH

Elementy monolityczne będą wykonane zgodnie z dokumentacją projektową.

15.8. IZOLACJA PRZEPUSTU I ZASYPKA

Izolacja gruba przykrywająca powierzchnię górną płyty zespalającej powinna być zawinięta na powierzchnie pionowe na całej wysokości przepustu.

Pozostałe powierzchnie betonowe samego przepustu oraz wlotów i wylotów, stykające się z gruntem, należy pokryć izolacją cienką. Styki pomiędzy prefabrykatami na ścianach bocznych przepustu skrzynkowego należy przykryć pasami z dwóch warstw izolacji grubej szerokości ok. 30 cm.

Roboty izolacyjne powinny być wykonane zgodnie z instrukcjami producentów materiałów. Zasypkę wszystkich przepustów należy wykonywać zgodnie z dokumentacją projektową.

Zасыpywanie wykopów powinno być przeprowadzone bezpośrednio po wykonaniu w nich i odbiorze projektowanych robót, po uzyskaniu zgody Inżyniera.

Grubość zagęszczanych warstw winna wynosić:

- a) przy zagęszczaniu lekkimi walcami - max. 0,2 m,
- b) przy zagęszczaniu walcami wibracyjnymi, wibratorami lub ubijakami mechanicznymi - max. 0,3 m,

Niedopuszczalne jest formowanie i zagęszczanie nasypów w granicy klina odłamu przy użyciu ciężkiego sprzętu. W okolicach urządzeń lub warstw odwadniających oraz instalacji grunt powinien być zagęszczany ręcznie do wysokości około 30 cm powyżej urządzenia lub warstwy odwadniającej, w taki sposób aby nie uszkodzić systemu odwadniającego.

Zagęszczanie gruntu powinno odbywać się przy jednoczesnej, stałej kontroli laboratoryjnej

Wskaźnik zagęszczenia gruntu powinien wynosić $Is \geq 1.0$ wg Proctora.

Powierzchnie zewnętrzne przepustu zabezpieczyć hydrofobowo, zgodnie z dokumentacją projektową.

15.9. UMCOCNIE DŁA WŁOTÓW/WYŁOTÓW I ŚCIANEK TYPU L

Typ umocnienia dna wylotu/wlotu przepustu przeznaczonego do przepuszczania wody i ścianek typu L powinien być zgodny z dokumentacją projektową.

16. KONTROLA JAKOŚCI ROBÓT

16.1. OGÓLNE ZASADY KONTROLI JAKOŚCI ROBÓT

Ogólne zasady kontroli jakości robót podano w STWiORB D-M-00.00.00 „Wymagania ogólne” pkt 6.

Przed przystąpieniem do robót Wykonawca powinien uzyskać wymagane dokumenty, dopuszczające wyroby budowlane do obrotu i powszechnego stosowania (certyfikaty zgodności, deklaracje zgodności, aprobaty techniczne, ew. badania materiałów wykonane przez dostawców itp.), potwierdzające zgodność materiałów z wymaganiami pktu 2 niniejszej specyfikacji.

Wszystkie dokumenty oraz wyniki badań Wykonawca przedstawia Inżynierowi do akceptacji.

16.2. KONTROLA WYKONANIA WYKOPÓW

Kontrola wykonania wykopów polega na sprawdzeniu zgodności z wymaganiami określonymi w dokumentacji projektowej i STWiORB. W czasie kontroli szczególną uwagę należy zwrócić na:

- a) sposób odpajania gruntów nie pogarszający ich właściwości,
- b) zapewnienie stateczności skarp,
- c) odwodnienie wykopów w czasie wykonywania robót i po ich zakończeniu,
- d) dokładność wykonania wykopów (usytuowanie i wykończenie),
- e) zagęszczenie gruntu w wykopie

16.3. KONTROLA WYKONANIA ROBÓT

Kontrola wykonania łąwy z betonu C12/15 (B15) powinna obejmować: właściwości mieszanki betonowej: konsystencja mieszanki betonowej i zawartość powietrza w mieszance betonowej, oraz betonu: wytrzymałość betonu na ściskanie.

Badania dotyczące cech geometrycznych łąwy należy wykonywać co najmniej 5 razy na obiekcie:

- szerokość łąwy nie może różnić się od szerokości projektowej o więcej niż +10 cm, -5 cm,
- nierówności łąwy mierzone 4-metrową łątą nie powinny przekraczać 15 mm,
- spadki poprzeczne łąwy powinny być zgodne z dokumentacją projektową z tolerancją $\pm 0,5 \%$,
- różnice pomiędzy rzędnymi łąwy a rzędnymi projektowanymi nie powinny przekraczać +1 cm i -2 cm,
- grubość łąwy nie może różnić się od grubości projektowanej o więcej niż +10%, -15%,
- oś łąwy w planie nie może być przesunięta w stosunku do osi projektowanej o więcej niż 5 cm.

Kontrolę prefabrykatów należy przeprowadzić na podstawie atestów producenta na zgodność z wymaganiami dokumentacji projektowej. Odchyłki wymiarów i dopuszczalne wady powinny się mieścić w zakresie tolerancji podanych w pktcie 2 niniejszej STWiORB.

Kontrola przykryć dylatacyjnych między prefabrykatami i w płycie nadbetonu

Kontrola powinna obejmować:

- a) materiały na podstawie aprobat technicznych i atestów producenta, potwierdzających spełnienie cech wymaganych niniejszą STWiORB. Wymiary taśm powinny być zgodne z podanymi przez producenta,

- b) wymiary i kształt szczeliny dylatacyjnej na zgodność z dokumentacją projektową, z tym że odchylenie szczeliny od pionu nie powinno przekraczać 1%, szerokość szczeliny nie powinna różnić się od projektowanej o więcej niż 0,5 cm,
- c) stan szczeliny dylatacyjnej przed ułożeniem materiałów wypełniających, przy czym szczelina powinna być czysta, sucha, pozbawiona pyłów, a prawidłowość zamocowania taśmy dylatacyjnej powinna być sprawdzona przed betonowaniem,
- d) oczyszczenie powierzchni szczeliny dylatacyjnej,
- e) ułożenie materiału wypełniającego przed betonowaniem drugiego elementu,
- f) stan taśm przed zamontowaniem, które powinny być nieuszkodzone, suche i czyste,
- g) zamocowanie taśm przed betonowaniem które powinny być zamocowane w sposób trwały, zbrojenie nie powinno dotykać do taśm, taśmy powinny być czyste, wolne od olejów i tłuszczu, resztek betonu z poprzedniej fazy betonowania, dokładność wykonania złączy spawanych (przez oględziny zewnętrzne),
- h) sprawdzenie ułożenia taśm po rozdeskowaniu konstrukcji, przy czym taśmy nie powinny ulec poluzowaniu, a wszelkie ewentualne uszkodzenia taśm powinny zostać naprawione.

Kontrola przygotowania powierzchni prefabrykatów do połączenia ze świeżym betonem

Należy skontrolować stan zbrojenia kotwiącego przed nałożeniem środka antykorozyjnego. Zbrojenie powinno być oczyszczone do stopnia czystości Sa 2 wg PN-ISO 8501-1.

Podłoże betonowe należy skontrolować przed nałożeniem warstwy szpempnej; powinno być ono czyste, pozbawione wszystkich luźnych elementów. Właściwe przygotowane podłoże powinno charakteryzować się średnią wytrzymałością na odrywanie powyżej 1,5 MPa wg PN-EN 1542 i wartością minimalną 1,0 MPa. Nawilżona powierzchnia przed nakładaniem świeżego betonu nie powinna posiadać błonki wodnej (z powierzchnią błyszczącą), lecz być matowa.

Kontrolę wykonania robót betonowych w elementach monolitycznych należy wykonać wg PN-EN 206.

Ponadto kontroli podlega:

- ułożenie zbrojenia (wg dokumentacji projektowej) – dla każdego elementu monolitycznego,
- grubość elementu – dopuszczalne odchylenie -1 cm + 2 cm – dla każdego elementu monolitycznego
- 1% wysokości w odniesieniu do nachylenia w pionie, lecz nie więcej niż 50 mm,
 - ± 2,0 cm w odniesieniu do wymiarów w planie,
 - ± 2,0 cm w odniesieniu do rzędnej górnej powierzchni budowli.

- wytrzymałość betonu na ściskanie, mrozoodporność i nasiąkliwość wg PN-B-06250.

Kontrolę wykonania izolacji cienkiej polega na:

- kontroli zużycia środka izolacyjnego - powinna być zgodna z kartą techniczną materiału,
- całkowitej grubości wykonanej izolacji - powinna wynosić co najmniej 2 mm,
- wyglądu zaizolowanej powierzchni - warstwa izolacji powinna stanowić jednolitą, czystą powłokę, o jednolitej barwie, bez pęcherzy, złuszczeń i innych wad, powłoka powinna ściśle przylegać do zagruntowanego podłoża.

Kontrola wykonania izolacji grubej polega na badaniu:

- zagruntowania podłoża
- równość układania arkuszy i szerokość zakładów,
- wygląd zewnętrzny układanej izolacji – ocena wizualna: prawidłowo wykonana izolacja z papy zgrzewalnej powinna mieć jednolity wygląd i jednolitą barwę. Niedopuszczalne są przebarwienia, niedoklejenia, pęcherze, pęknięcia, fałdy i inne uszkodzenia,
- prawidłowość sklejenia krawędzi arkuszy – ocena wizualna: spod przyklejanego arkusza powinny być wypływy masy asfaltowej na szerokości około 2 do 6 cm,
- stan przyklejenia izolacji do podłoża – ocena metodą opukiwania: metoda polega na delikatnym opukiwaniu powierzchni izolacji i poszukiwaniu miejsc, które dają głuchy dźwięk. W tych miejscach jest pusta przestrzeń pod izolacją, czyli izolacja jest niedoklejona do podłoża,
- przyczepność izolacji do podłoża.

Kontrola wykonania izolacji hydrofobizacyjnej polega na badaniu:

- a) sprawdzenie grubości warstw powłoki wg wartości minimalnej i maksymalnej podanej w Świadectwie. (Określenie grubości powłoki antykorozyjnej metodą pośrednią, na podstawie zużycia materiałów stosowanych do wykonania właściwej powłoki).
- b) pomiar przyczepności powłoki do podłoża (wytrzymałość na odrywanie). Należy wykonać jedno oznaczenie na każde 25 m² nałożonej warstwy, przy czym minimalna liczba oznaczeń wynosi 2 dla każdego elementu konstrukcyjnego. Lokalizację wyznacza Inżynier.

Odchyłki montażu przepustu powinny mieścić się w tolerancjach:

- odchyłka prostoliniowości mierzona łatą o długości 3 m nie powinna przekraczać 1 cm,
- rzędne dna przepustu mierzone co 2 m nie powinny różnić się od projektowanych o więcej niż 1 cm,

Kontrola geowłókniny następuje na podstawie aprobat technicznych i atestów producenta na zgodność z wymaganiami STWiORB oraz dokumentacji projektowej. Ponadto na budowie należy sprawdzić wygląd zewnętrzny geowłókniny.

Należy sprawdzić rodzaj i stan kruszywa przeznaczonego do wykonania filtra żwirowego i jego wyloty i wloty.

Należy sprawdzić rodzaj i stan gruntu przeznaczonego do zasypek i stopień zagęszczenia. Wskaźnik zagęszczenia gruntu powinien wynosić $I_s \geq 1,0$ wg Proctora.

17. OBMIAR ROBÓT

Ogólne zasady obmiaru robót podano w STWiORB D-M-00.00.00 „Wymagania ogólne”, pkt 7.

Jednostkami obmiarowymi dla wykonania żelbetowych przepustów prefabrykowanych są m przepustu z rozbiem na wszystkie roboty zgodnie z załączonym przedmiarem robót:

- Dla podłoży z materiałów sypkich, dylatacji, izolacji i powłok – m²,
- Dla elementów monolitycznych z betonu, wykopów i zasypek – m³,
- Dla prefabrykatów – m,
- Dla zbrojenia – t.

18. ODBIÓR ROBÓT

Ogólne zasady odbioru robót podano w STWiORB D-M.00.00.00 "Wymagania ogólne", pkt 8.

Roboty objęte niniejszą specyfikacją podlegają odbiorowi robót zanikających i ulegających zakryciu, który jest dokonywany na podstawie wyników pomiarów, badań i oceny wizualnej.

Jeżeli wszystkie badania przewidziane w pkt 6 dały wynik pozytywny, wykonane roboty należy uznać za wykonane zgodnie z wymaganiami STWiORB. Jeżeli choć jedno badanie dało wynik ujemny wykonane roboty należy uznać za niezgodne z wymaganiami. W tym wypadku Wykonawca jest zobowiązany doprowadzić roboty do zgodności z STWiORB i przedstawić je do ponownego odbioru.

19. PODSTAWA PŁATNOŚCI

Ogólne ustalenia dotyczące podstawy płatności podano w STWiORB D-M-00.00.00 „Wymagania ogólne”, pkt 9.

Cena jednostki obmiarowej wykonania przepustu skrzynkowego obejmuje:

- oznakowanie robót,
- prace pomiarowe i roboty przygotowawcze,
- wykonanie wykopu zgodnie z wymaganiami dokumentacji projektowej,
- zakup, dostarczenie i składowanie materiałów i wszystkich pozostałych środków produkcji,
- wykonanie ławy fundamentowej zgodnie z dokumentacją projektową,
- montaż konstrukcji przepustu z elementów prefabrykowanych i monolitycznych, o określonych wymiarach,
- wykonanie połączeń między prefabrykatami,
- wykonanie żelbetowej płyty zespalającej z przygotowaniem prefabrykatu do zespolenia,
- wykonanie izolacji cienkiej na powierzchniach stykających się z gruntem,
- wykonanie izolacji grubej,
- wykonanie powłok hydrofobowych,
- wykonanie drenaży,
- wykonanie zasypki z zagęszczeniem warstwami,
- przeprowadzenie pomiarów i badań wymaganych w specyfikacji technicznej,
- uporządkowanie miejsca robót.

Cena wykonania wszystkich robót określonych niniejszą STWiORB obejmuje również:

- roboty tymczasowe, które są potrzebne do wykonania robót podstawowych, ale nie są przekazywane Zamawiającemu i są usuwane po wykonaniu robót podstawowych,
- prace towarzyszące, które są niezbędne do wykonania robót podstawowych, niezaliczane do robót tymczasowych.

20. PRZEPISY ZWIĄZANE

PN-ISO 9001:2007	Systemy zarządzania jakością - Wymagania
PN-EN 197-1:2012	Cement - Część 1: Skład, wymagania i kryteria zgodności dotyczące cementu powszechnego użytku
PN-EN 1008:2004	Woda do zarobowa do betonów – Specyfikacja pobierania próbek, badanie i ocena przydatności wody zarobowej do betonu, w tym wody odzyskanej z procesów produkcji betonu
PN-EN 13139:2013-8	Kruszywa do zaprawy
PN-EN 14844:2012	Prefabrykaty z betonu. Przepusty skrzynkowe
PN-S-10030:1985	Obiekty mostowe. Obciążenia
PN-EN 1991-2:2007	Eurokod – Część 1: Oddziaływanie na konstrukcje – Część 2: Obciążenia ruchome mostów
PN-EN 1990:2004	Eurokod – Podstawy projektowania konstrukcji
PN-ISO 868:2005	Tworzywa sztuczne i ebonit - Oznaczanie twardości metodą wciskania z zastosowaniem twardościomierza (twardość metodą Shore'a)
PN-EN ISO 527-1:2012	Tworzywa sztuczne - Oznaczanie właściwości mechanicznych przy statycznym rozciąganiu - Zasady ogólne
PN-ISO 34-1:2007	Guma i kauczuk termoplastyczny - Oznaczanie wytrzymałości na rozdzielanie - Próbki do badań prostokątne, kątowe i łukowe
PN-EN 1997-1:2008	Eurokod 7: Projektowanie geotechniczne – Część 1: Zasady ogólne
PN-ISO 8501-1:2008	Przygotowanie podłoży stalowych przed nakładaniem farb i podobnych produktów - Wzrokowa ocena czystości powierzchni – Część 1: Stopnie skorodowania i stopnie przygotowania niepokrytych podłoży stalowych oraz podłoży stalowych po całkowitym usunięciu wcześniej nałożonych powłok
PN-EN 1543:2010	Wyroby i systemy do ochrony i napraw konstrukcji betonowych - Metody badań - Oznaczanie narastania wytrzymałości na rozciąganie polimerów
PN-S-96012:1997	Drogi samochodowe. Podbudowa i ulepszone podłoże z gruntu stabilizowanego cementem

PN-EN 1542:2000	Wyroby i system do ochrony i napraw konstrukcji betonowych - Metody badań - Pomiar przyczepności przez odrywanie
PN-B-04481:1988	Grunty budowlane. Badania próbek gruntu
PN-S-06102:1997	Drogi samochodowe. Podbudowy z kruszyw stabilizowanych mechanicznie
PN-B-06250:1988	Beton zwykły
PN-EN 206-1:2003	Beton -- Część 1: Wymagania, właściwości, produkcja i zgodność
PN-EN 13285:2010	Mieszanki niezwiązane - Specyfikacja
PN-B-24620:2004	Lepiki, masy i roztwory asfaltowe stosowane na zimno
PN-EN 13969:2006	Elastyczne wyroby wodochronne - Wyroby asfaltowe do izolacji przeciwwilgociowej łącznie z wyrobami asfaltowymi do izolacji przeciwwodnej części podziemnych - Definicje i właściwości
PN-EN 14967:2007	Elastyczne wyroby wodochronne - Wyroby asfaltowe do poziomej izolacji przeciwwilgociowej - Definicje i właściwości
Przepusty drogowe. Przepusty drogowe z elementów prefabrykowanych, Transprojekt - Warszawa, Warszawa 2007	
Procedura IBDiM PB-TM-X1 Badanie przyczepności zaprawy do napraw betonu metodą „pull-off”	
Procedura IBDiM-TWm-18/97 Badanie przyczepności do zbrojenia zapraw modyfikowanych	
Wymagania techniczne WT 5 2010 Mieszanki związane spoiwem hydraulicznym do dróg krajowych	

M.20.01.50 PRZEPUSTY Z RUR HDPE

1. WSTĘP

1.1. PRZEDMIOT STWiORB

Przedmiotem niniejszych STWiORB są wymagania dotyczące wykonania i odbioru robót budowlanych związanych z wykonaniem oraz montażem przepustów z rur stalowych spiralnie karbowanych o przekroju kołowym.

1.2. ZAKRES STOSOWANIA STWiORB

Wymagania dotyczące wykonania i odbioru robót budowlanych są stosowane jako dokument przetargowy i kontraktowy przy zlecaniu i realizacji robót wymienionych w pkt.1.1.

1.3. ZAKRES ROBÓT OBJĘTYCH STWiORB

Ustalenia zawarte w niniejszej specyfikacji dotyczą zasad prowadzenia robót związanych z wykonaniem i montażem przepustów stalowych z blach falistych o przekroju zamkniętym.

Zakres robót obejmuje m.in.:

- wykonanie wykopów pod przepust,
- zakup rur stalowych spiralnie karbowanych HDPE
- transport i składowanie elementów i materiałów do wykonania powyższego zadania
- zmontowanie na uprzednio wykonanym fundamencie kruszywowym rur
- wykonanie zasypki inżynierskiej
- umocnienie skarpy wokół wlotu/wylotu;

1.4. OKREŚLENIA PODSTAWOWE

1.4.1. Przepust - obiekt wybudowany w formie zamkniętej obudowy konstrukcyjnej, służący do przepływu małych cieków wodnych pod nasypami korpusu drogowego lub dla ruchu kołowego, pieszego.

1.4.2. Pozostałe określenia podstawowe są zgodne z obowiązującymi, odpowiednimi polskimi normami i z definicjami podanymi w STWiORB DM.00.00.00 „Wymagania ogólne” pkt 1.4.

1.5. OGÓLNE WYMAGANIA DOTYCZĄCE ROBÓT

Ogólne wymagania dotyczące robót podano w STWiORB DM.00.00.00 „Wymagania ogólne” pkt 2.

2. MATERIAŁY

2.1. OGÓLNE WYMAGANIA DOTYCZĄCE MATERIAŁÓW

Ogólne wymagania dotyczące materiałów podano w STWiORB DM.00.00.00 „Wymagania ogólne” pkt 2.

Należy stosować materiały, które są oznakowane CE lub B, dla których Wykonawca przedstawi deklarację zgodności z odpowiednią normą lub aprobatą techniczną.

Wszystkie materiały muszą być zgodne z dokumentacją projektową.

Materiałami stosowanymi przy wykonywaniu robót są:

- rury HDPE spiralnie karbowane o przekroju kołowym,
- kruszywo na fundament kruszywowym i zasypkę inżynierską,

2.2. RURY HDPE

Konstrukcje wykonane są z następujących grubości blach:

Należy zastosować rury DN HDPE 1000, SN8 zgodnie z dokumentacją projektową.

2.3. KRUSZYWO NA FUNDAMENT KRUSZYWOWY I ZASYPKĘ INŻYNIERSKĄ

Na podsypkę – fundament kruszywowym i zasypkę rur należy użyć mieszanek żwirowo – piaskowych, pospółek, piasków średnich itp. o maksymalnym wymiarze ziaren do 45mm. Materiał powinien charakteryzować się następującymi parametrami:

- wskaźnik różnoziarnistości $C_u \geq 4.0$
- wskaźnik krzywizny $1 \leq C_c \leq 3$,
- wodoprzepuszczalność $k > 4$ m/dobę.
- kąt tarcia wewnętrznego $\varphi \geq 33^\circ$
- gęstość objętościowa szkieletu gruntowego $p_{ds} \geq 1,85$ g/m³ oraz $p_{ds} \leq 2,1$ g/m³

Materiał nie powinien zawierać związków organicznych, zmarzlin itp. Materiał powinien spełniać wymagania normy PN-S-02205.

2.4. UMOCNIENIE SKARP O RAZ WLOTU I WYLOTU

Wymaga się zastosowanie kamienia gr. 20 cm ze skał twardych, nie zwietrzałych.

Właściwości fizyczne i chemiczne zastosowanego kamienia powinny jednocześnie odpowiadać wymaganiom normy PN-B-11205:1997, PN-EN 771-6:2002

Kontroli Inspektora nadzoru będzie podlegać jakość, kształt oraz kolor zastosowanego materiału kamiennego.

Do wykonania podbudowy należy stosować beton klasy C8/10, a do wykonania oporników betonowych klasy C25/30 wg PN-EN 206 o konsystencji gęsto plastycznej, zbrojony dwoma rzędami siatki zgrzewanej przeciwskurczowej: Ø 8mm w rozstawie 10x10 cm.

Obrzeża betonowe o wymiarach 8 × 30 × 100 cm, powinny odpowiadać wymaganiom normy PN-EN 1340:2004.

3. SPRZĘT

Ogólne warunki stosowania sprzętu podano w STWiORB D-M-00.00.00 „Wymagania ogólne” pkt 3.

Do wykonania montażu przepustów oraz układania i zagęszczania materiału podsypki/fundamentu kruszywowego i zasypki inżynierskiej może być stosowany następujący sprzęt:

- żuraw, koparka lub ładowarka,
- rusztowanie montażowe,
- zawiesia i haki montażowe,
- agregaty prądotwórcze,
- sprzęt zagęszczający ważący do 500kg – zagęszczarki mechaniczne, płyty wibracyjne,
- lub inny sprzęt zaakceptowany przez Inżyniera.

Wykonawca jest zobowiązany do używania jedynie takiego sprzętu, który nie spowoduje niekorzystnego wpływu na właściwości gruntu, zarówno w miejscach jego naturalnego zalegania, jak też w czasie odpajania, transportu, wbudowania i zagęszczania.

4. TRANSPORT

Ogólne warunki transportu podano w STWiORB D-M-00.00.00 „Wymagania ogólne” pkt 4.

Rury HDPE spiralnie karbowane o przekroju kołowym oraz łukowo – kołowym mogą być przewożone dowolnymi środkami transportu odpowiednio ułożone i zabezpieczone (kartonami, styropianem, krawędziakami, pasami itp.) przed niezamierzonym przesuwaniem się oraz ewentualnym uszkodzeniem.

Kruszywo należy przewozić dowolnymi środkami transportu w warunkach zabezpieczających je przed zanieczyszczeniem, zmieszaniem z innymi kruszywami i nadmiernym zawilgoceniem.

Wykonawca robót jest obowiązany do zapewnienia środków bezpieczeństwa w trakcie transportu zarówno na placu budowy, jak i poza nim. Transport po drogach publicznych powinien odbywać się zgodnie z wymaganiami podanymi w STWiORB DM.00.00.00. „Wymagania Ogólne”.

Transport po terenie budowy powinien odbywać się po odpowiednio przygotowanych drogach dojazdowych.

5. WYKONANIE ROBÓT

5.1. OGÓLNE WARUNKI WYKONYWANIA ROBÓT

Ogólne warunki wykonywania robót podano w STWiORB DM.00.00.00 „Wymagania ogólne” pkt 5.

Wykonanie przepustów powinno być zgodne z odpowiednimi rysunkami zawartymi w dokumentacji projektowej.

5.2. ZASADY WYKONYWANIA ROBÓT

Sposób wykonania robót powinien być zgodny z dokumentacją projektową i STWiORB. Podstawowe czynności przy wykonywaniu robót obejmują:

- wykonanie podsypki – fundamentu kruszywowego pod projektowane konstrukcje stalowe,
- ułożenie przepustów z rur połączonych złączkami, jeśli jest to wymagane,
- wykonanie zasypki inżynierskiej,
- zabezpieczenie konstrukcji przed wodą opadową,
- roboty wykończeniowe.

5.3. ROBOTY PRZYGOTOWAWCZE

Przed przystąpieniem do robót należy:

- ustalić materiały i sprzęt niezbędne do wykonania robót,
- określić kolejność, sposób i termin wykonania robót.

5.4. WYKONANIE PODSYPKI – FUNDAMENTU KRUSZYWOWEGO

Po wykonaniu wykopu, zabezpieczeniu jego skarp, zniwelowaniu podłoża (wyznaczeniu rzędnych posadowienia) można przystąpić do wykonania fundamentu kruszywowego zgodnie z dokumentacją projektową. Fundament kruszywowy o grubości zgodnej z dokumentacją projektową należy zagęścić do wskaźnika zagęszczenia I_s , $\min = 0.98$. Górne 5 cm powinno być luźne tak, aby konstrukcja mogła się w niej swobodnie zagłębić. Fundament kruszywowy zostanie odebrany przez Nadzór, co zostanie potwierdzone wpisem w Dzienniku Budowy.

5.5. MONTAŻ ELEMENTÓW Z RUR SPIRALNIE KARBOWANYCH

Po przygotowaniu fundamentu kruszywowego można przystąpić do montażu poszczególnych odcinków rur. Przepusty, jeśli wymagają tego ograniczenia transportowe, składają się z odcinków rur połączonych ze sobą za pomocą złączek opaskowych. Krawędzie wlotu i wylotu mogą być pionowe lub ścięte zgodnie z pochyleniem skarp nasypu. W celu identyfikacji poszczególnych odcinków na każdym z łączonych końców poszczególnych sekcji przepustu będzie naniesiona pozioma linia z numerem wskazującym miejsce połączenia. Rury łączone ze sobą na styk.

5.6. WYKONYWANIE ZASYPKI

Materiał zasyпки powinien być układany warstwami o maksymalnej miąższości 30 cm w stanie luźnym, następnie zagęszczany. W strefach pachwinowych, ze względu na występowanie dużego parcia rury na grunt, zaleca się układanie zasyпки warstwami o maksymalnej grubości w stanie luźnym 20 cm. Układanie musi być wykonywane symetrycznie, tak aby wysokość zasyпки była taka sama po obydwu stronach rury, przy czym dopuszcza się różnicę wysokości równą jednej warstwie. Przed przystąpieniem do układania kolejnej warstwy należy upewnić się czy poprzednia została właściwie zagęszczona. Wskaźnik zagęszczenia kruszywa zasyпки, określany zgodnie z normą PN- 88/B-04481 uwzględniając równocześnie zapisy EC7 powinien wynosić I_s , $\min=0.98$. W bezpośredniej bliskości rury tj. do 20 cm od ścianki dopuszcza się I_s , $\min=0.95$. Do zagęszczania kruszywa w strefie pachwinowej rury stosować należy ogólnie dostępny sprzęt do zagęszczania zwracając szczególną uwagę na dokładność wykonania prac. Sprzęt ciężki może pracować w odległości ponad 1,0 m od rury poruszając się zawsze równolegle do jej osi podłużnej. Nie dopuszcza się przymowania kruszywa na zasypkę w bezpośredniej bliskości rury oraz nie wolno rozładowywać pojazdów z kruszywem bezpośrednio na rurę.

5.7. UMCOCNIENIE SKARP WLOTU I WYLOTU

Roboty związane z umocnieniem skarp kostką kamienną wykonywane będą ręcznie przy użyciu narzędzi brukarskich. Kamień do bruku należy układać na wcześniej przygotowanym podkładzie – wyrównanym i zagęszczonym podłożu gruntowym, oraz podłożu betonowym z betonu C8/10, grubości 10 cm.

Różnica wysokości dwóch przylegających do siebie kamieni nie powinna przekraczać 2 cm. Brukowiec układa się „pod sznur” naciągnięty na palikach na wysokość 2 do 4 cm nad projektowany poziom powierzchni umocnienia. Układanie brukowca należy rozpocząć od uprzednio wykonanej podwaliny. Każdy kamień ustawiony pionowo na sztorc, czołem do góry powinien być osadzony na podsypce najwyżej do połowy wysokości ($8 \div 10$ cm) i mocno wbity uderzeniami młotka w górną powierzchnię, tak aby nie wychylał się przy poruszaniu. Umocnienie powinno być ułożone ściśle, z przewiązaniem szczelin w obu kierunkach, aby każdy osadzony brukowiec przykrywał szczelinę powstałą między dwoma uprzednio osadzonymi kamieniami i był do nich ściśle dosunięty. Przed przystąpieniem do ubijania ułożone umocnienie powinno być sprawdzone przez Inżyniera pod względem szczelności i jakości wykonania. Następnie umocnienie należy ubić stalowym ubijakiem o masie 25-35 kg do projektowanego poziomu. Zamiast ostatniego ubijania może być zastosowanie wałowanie. Przed wałowaniem należy usunąć z powierzchni umocnienia luźne ziarna kruszywa.

Szczeliny między brukowcami należy wypełnić zaprawą cementowo-piaskową 1:4. W okresie wiązania zaprawy powierzchnię bruku należy osłonić matami lub warstwą piasku i utrzymywać w stanie wilgotnym przez co najmniej 7 dni.

Oporniki betonowe u podstawy umocnienia i ograniczające przepust wykonać z betonu klasy C25/30 wg PN-EN 206 o konsystencji gęsto plastycznej, który należy zbroić dwoma rzędami siatki zgrzewanej przeciwskurczowej o \varnothing 8mm w rozstawie 10x10 cm.

Obrzeża umocnienia o wymiarach $30 \times 8 \times 100$ cm należy ustawiać w uprzednio wykonanym korycie na podsypce (ławie) z betonu C12/15, obsypując zewnętrzną ścianę obrzeży gruntem i ubijając go. Szerokość spoin między obrzeżami nie powinna przekraczać 1 cm. Przed zalaniem spoin zaprawą należy je oczyścić i zmyć wodą. Spoiny muszą być pielęgnowane wodą.

5.8. ROBOTY WYKOŃCZENIOWE

Roboty wykończeniowe powinny być zgodne z dokumentacją projektową. Do robót wykończeniowych należą prace związane z dostosowaniem wykonanych robót do warunków budowy obiektów i roboty porządkowe.

6. KONTROLA JAKOŚCI ROBÓT

6.1. OGÓLNE ZASADY KONTROLI JAKOŚCI ROBÓT

Ogólne zasady kontroli jakości robót podano w STWiORB D-M-00.00.00 „Wymagania ogólne” pkt 6.

Przed przystąpieniem do robót Wykonawca powinien uzyskać wymagane dokumenty, dopuszczające wyroby budowlane do obrotu i powszechnego stosowania (certyfikaty zgodności, deklaracje zgodności, aprobaty techniczne, ew. badania materiałów wykonane przez dostawców itp.), potwierdzające zgodność materiałów z wymaganiami pktu 2 niniejszej specyfikacji,

Wszystkie dokumenty oraz wyniki badań Wykonawca przedstawia Inżynierowi do akceptacji.

6.2. BADANIA W TRAKCIE I PO WYKONANIU ROBÓT

Kontrola kształtu konstrukcji

W trakcie wykonywania zasyпки przepustu należy na bieżąco kontrolować wielkości deformacji pionowych i poziomych. Dopuszczalne odchyłki wymiarowe nie powinny przekraczać 2% średnicy (dla rur o przekroju kołowym zmontowanej rury). Przekroczenie tej wartości wymaga konsultacji z Inżynierem, Projektantem i producentem/dostawcą rur. Należy unikać obciążeń punktowych, skoncentrowanych na rurę.

Kontrola wskaźnika zagęszczenia kruszywa fundamentu kruszywowego i zasyпки inżynierskiej

Zaleca się sprawdzenie wskaźnika zagęszczenia metodami „in-situ” (np. sondą dynamiczną) każdej warstwy gruntu oraz kontrolnie metodą Proctora, co 3 warstwę lub gęściej według decyzji Inżyniera. Miejsca badań oraz otwory, z których pobierane są próbki gruntu do kontroli powinny być umiejscowione, w odległości 0,3 m i 1,0 m od ścianki przepustu, a z każdej badanej warstwy należy pobrać po 2 próbki. Dopuszcza się wykonanie oznaczenia zagęszczenia gruntu podsypki i zasyпки płytą dynamiczną po uprzednim jej skorelowaniu dla danego rodzaju kruszywa. W takim przypadku należy wykonać badanie w dwóch punktach na warstwie. Wartości wskaźnika zagęszczenia muszą spełniać wymagania podane w p. 5.6.

Sprawdzenie umocnienia wlotów i wylotów

Sprawdzenie szerokości i prawidłowości wypełnienia spoin polega na sprawdzeniu zgodności z wymaganiami zawartymi w pkt 5. Sprawdzenie wypełnienia spoin wykonuje się co najmniej w trzech dowolnie obranych miejscach na każdej podporze przez wykruszenie zaprawy na długości około 10 cm i zmierzenie głębokości wypełnienia spoiny zaprawą.

Nierówności umocnienia należy mierzyć 4-metrową łata. Nierówności umocnienia nie powinny przekraczać 1,0 cm.

Spadek umocnienia powinien być zgodny z dokumentacją projektową z tolerancją $\pm 0,5\%$.

Różnice pomiędzy rzędnymi wykonanego umocnienia i rzędnymi projektowanymi nie powinny przekraczać ± 1 cm.

Szerokość umocnienia nie może różnić się od szerokości projektowanej o więcej niż ± 5 cm.

Przy każdym odbiorze robót zanikających należy stwierdzić ich jakość w formie protokołów lub wpisów do dziennika budowy. Odbioru dokonuje Inspektor nadzoru na podstawie zgłoszenia Kierownika Budowy.

7. OBMIAŁ ROBÓT

Ogólne zasady obmiaru robót podano w STWiORB D-M-00.00.00 „Wymagania ogólne”, pkt 7.

Jednostkami obmiarowymi są:

- | | |
|---|------|
| - Fundament kruszywowo gr. 30cm | - m2 |
| - Podesypka piaskowa gr.15 cm | - m2 |
| - Przepusty z rur PEHD fl 1000, ścięte na końcach | - m |

8. ODBIÓR ROBÓT

Ogólne zasady odbioru robót podano w STWiORB D-M.00.00.00 "Wymagania ogólne", pkt 8.

Roboty objęte niniejszą specyfikacją podlegają odbiorowi robót zanikających i ulegających zakryciu, który jest dokonywany na podstawie wyników pomiarów, badań i oceny wizualnej.

Jeżeli wszystkie badania przewidziane w pkt 6 dały wynik pozytywny, wykonane roboty należy uznać za wykonane zgodnie z wymaganiami STWiORB. Jeżeli choć jedno badanie dało wynik ujemny wykonane roboty należy uznać za niezgodne z wymaganiami. W tym wypadku Wykonawca jest zobowiązany doprowadzić roboty do zgodności z STWiORB i przedstawić je do ponownego odbioru.

Odbiorowi robót zanikających i ulegających zakryciu podlegają:

- wykonanie wykopu,
- odwodnienie wykopu,
- umocnienie wykopu,
- wykonanie fundamentu kruszywowego i podesypki,
- zmontowany przepust,
- umocnienie wlotów i wylotów.

Odbiór tych robót powinien być zgodny z wymaganiami STWiORB D-M-00.00.00 „Wymagania ogólne” oraz niniejszej STWiORB.

9. PODSTAWA PŁATNOŚCI

Ogólne ustalenia dotyczące podstawy płatności podano w STWiORB D-M-00.00.00 „Wymagania ogólne”, pkt 9.

Cena jednostki obmiarowej wykonania przepustu skrzynkowego obejmuje:

- oznakowanie robót,
- prace pomiarowe i roboty przygotowawcze,
- wykonanie wykopu zgodnie z wymaganiami dokumentacji projektowej,
- przygotowanie podłoża,
- dostarczenie materiałów i sprzętu,
- wykonanie fundamentu kruszywowego, ułożeniem rur, zasypki inżynierskiej, wg według wymagań dokumentacji projektowej i STWiORB
- wykonanie umocnienia wlotu i wylotu
- montaż przepustu.
- przeprowadzenie pomiarów i badań wymaganych w specyfikacji technicznej,
- uporządkowanie miejsca robót.

Cena wykonania wszystkich robót określonych niniejszą STWiORB obejmuje również:

- roboty tymczasowe, które są potrzebne do wykonania robót podstawowych, ale nie są przekazywane Zamawiającemu i są usuwane po wykonaniu robót podstawowych,
- prace towarzyszące, które są niezbędne do wykonania robót podstawowych, niezaliczane do robót tymczasowych.

10. PRZEPISY ZWIĄZANE

PN-EN 10346	Wyroby płaskie stalowe powlekane ogniowo w sposób ciągły do obróbki plastycznej na zimno – Warunki techniczne dostawy
PN-EN 10169+A1	Wyroby płaskie stalowe z powłoką organiczną naniesioną w sposób ciągły - Warunki Techniczne dostawy
PN-EN 1090-1+A1	Wykonanie konstrukcji stalowych i aluminiowych. Zasady oceny zgodności elementów konstrukcyjnych
PN-EN ISO 4042	Części złączne -- Powłoki elektrolityczne

PN-EN 15048-1	Zestawy śrubowe do połączeń niesprężanych. Wymagania ogólne
PN-EN ISO 8981	Własności mechaniczne części złącznych wykonanych ze stali węglowej oraz stopowej -- Część 1: Śruby i śruby dwustronne o określonych klasach własności -- Gwint zwykły i drobnozwojny
PN-EN ISO 10684	Części złączne -- Powłoki cynkowe nanoszone metodą zanurzeniową
PN-EN ISO 1461:2011	Powłoki cynkowe nanoszone na wyroby stalowe i żeliwne metodą zanurzeniową - Wymagania i metody badań
PN-EN ISO 12944-5	Farby i lakiery -- Ochrona przed korozją konstrukcji stalowych za pomocą ochronnych systemów malarskich -- Ochronne systemy malarskie
PN-EN 1338	Betonowe kostki brukowe -- Wymagania i metody badań
PN-EN 197-1	Cement -- Część 1: Skład, wymagania i kryteria zgodności dotyczące cementów powszechnego użytku
PN-EN 13242+A1	Kruszywa do niezwiązanych i związanych hydraulicznie materiałów stosowanych w obiektach budowlanych i budownictwie drogowym
PN-EN 1008	Woda zarobowa do betonu -- Specyfikacja pobierania próbek, badanie i ocena przydatności wody zarobowej do betonu, w tym wody odzyskanej z procesów produkcji betonu
PN-EN 206-1+A1	Beton - Wymagania, właściwości, produkcja i zgodność
PN-EN 12620+A1	Kruszywa do betonu
PN- 88/B-04481	Grunty budowlane -- Badania próbek gruntu (–norma wycofana)
PN- S-02205	Drogi samochodowe – Roboty ziemne – Wymagania i badania
PN-EN 1997-1	Eurokod 7: Projektowanie geotechniczne - Część 1: Zasady ogólne
PN-EN 1997-2	Eurokod 7: Projektowanie geotechniczne - Część 2: Rozpoznawanie i badanie podłoża gruntowego
Zalecenia Projektowe i Technologiczne dla Podatnych Konstrukcji Inżynierskich z Blach Falistych. Załącznik do Zarządzenia Nr 9 Generalnego Dyrektora Dróg Krajowych i Autostrad z dnia 18 marca 2004, Żmigród 2004	

M.20.04.05 RURY PODWIESZANE DO OBIEKTU

11. WSTĘP

11.1. PRZEDMIOT STWiORB

Przedmiotem niniejszej Specyfikacji Technicznej Wykonania i Odbioru Robót Budowlanych są wymagania dotyczące wykonania i odbioru robót związanych z powieszaniem rur pod obiekt.

11.2. ZAKRES STOSOWANIA STWiORB

Specyfikacja Techniczna Wykonania i Odbioru Robót Budowlanych jest stosowana jako dokument przetargowy i kontraktowy przy zlecaniu i realizacji robót wymienionych w punkcie 1.1.

11.3. ZAKRES ROBÓT OBJĘTYCH STWiORB

Ustalenia zawarte w niniejszej specyfikacji obejmują wszystkie czynności umożliwiające i mające na celu montaż rur osłonowych zabezpieczających sieci obce na obiekcie. Zakres robót obejmuje:

- wykonanie projektów technologicznych
- oznakowanie i zabezpieczenie prac,
- zakup i dostarczenie materiałów na budowę,
- oczyszczenie i uporządkowanie miejsca robót.

11.4. OKREŚLENIA PODSTAWOWE

Określenia podane w niniejszej STWiORB są zgodne z obowiązującymi odpowiednimi normami oraz z określeniami podanymi w DM.00.00.00.

11.5. OGÓLNE WYMAGANIA DOTYCZĄCE ROBÓT

Wykonawca robót jest odpowiedzialny za jakość stosowanych materiałów i wykonywanych robót oraz za ich zgodność z Dokumentacją Projektową, Ogólną Specyfikacją Techniczną, STWiORB oraz zaleceniami Inżyniera.

12. MATERIAŁY

Ogólne wymagania dotyczące materiałów, ich pozyskiwania i składu, wg STWiORB DM 00.00.00 „Wymagania ogólne”.

Rury wykonać z RHDPE wg PN-EN 61386 i zgodnie z dokumentacją projektową.

Rury powinny mieć sztywność obwodową co najmniej $SN \geq 4 \text{ kN/m}^2$. Oznaczanie sztywności obwodowej wg PN-EN ISO 9969. Rury i kształtki powinny mieć powierzchnię gładką, bez pęcherzy, wyraźnych zapadnięć i obcych wtrąceń. Końce rur powinny być obcięte prostopadłe do osi. Barwa ścianek rur powinna być zgodna z zamówieniem, jednolita, bez wyraźnych odcieni i zmian intensywności.

Rury powinny być odporne na promienie UV np. dzięki 2% dodatkowi sadzy dodawanemu w procesie produkcji, trudnopalne, wytrzymałe na uderzenia i wstrząsy, np. przy transporcie, składowaniu itp., a także podczas układania pod ziemią. Powinny być odporne na powszechnie występujące czynniki chemiczne. Powinny być odporne na korozję, nie przewodzić prądu elektrycznego i nie poddawać się agresywności chemicznej gruntu. Powinny mieć żywotność co najmniej 50 lat. Zastosowany w rurach polietylen nie może być agresywny dla środowiska (w razie np. pożaru nie może wytwarzać żadnych trujących substancji lub gazów).

Do podwieszenia rur należy stosować zawiesia systemowe, ze stali nierdzewnej o nośności dostosowanej do obciążeń i wagi sieci.

13. SPRZĘT

Roboty będą wykonane ręcznie.

Do załadunku i rozładunku można użyć, np. żurawia samochodowego. Sprzęt musi być zaakceptowany przez Inżyniera.

14. TRANSPORT

Załadunek, transport, rozładunek i składowanie materiałów do zamontowania rur osłonowych powinno odbywać się tak, aby zachować ich dobry stan techniczny.

15. WYKONANIE ROBÓT

Wykonawca przedstawi Inżynierowi do akceptacji projekty technologiczne zabezpieczenia sieci, oraz projekt organizacji i harmonogram robót uwzględniający wszystkie warunki, w jakich będą wykonywane roboty. Rury należy podwiesić pod obiekt, zgodnie z dokumentacją projektową.

16. KONTROLA JAKOŚCI ROBÓT

Należy sprawdzić stan zamocowania rur oraz wykonania wszystkich innych niezbędnych zabezpieczeń.

17. OBMIAR ROBÓT

Jednostką obmiaru jest 1m w odniesieniu do zamontowanych rur. Płaci się za dobrze ułożone i odebrane rury osłonowe.

18. ODBIÓR ROBÓT

Odbiorom podlegają wszystkie roboty wymienione w niniejszej Specyfikacji Technicznej Wykonania i Odbioru Robót Budowlanych według zasad podanych w normach i STWiORB DM.00.00.00.

Odbiór końcowy (stwierdzenie wykonania zakresu robót przewidzianego w dokumentacji) powinien być udokumentowany odpowiednim wpisem do dziennika budowy.

19. PODSTAWA PŁATNOŚCI

Ogólne ustalenia dotyczące podstawy płatności podano w STWiORB DM.00.00.00 „Wymagania ogólne” punkt 9.

Płaci się za liczbę metrów zamocowanych i odebranych rur osłonowych oraz zabezpieczeń.

Uwzględnia się tu zapewnienie niezbędnych czynników produkcji w tym: ew. wykonanie projektów technologicznych, dostarczenie wszystkich niezbędnych materiałów, a po wykonaniu remontu usunięcie pozostałości poza plac budowy.

Cena wykonania robót określonych niniejszą STWiORB obejmuje:

- roboty tymczasowe, które są potrzebne do wykonania robót podstawowych, ale nie są przekazywane Zamawiającemu i są usuwane po wykonaniu robót podstawowych,
- prace towarzyszące, które są niezbędne do wykonania robót podstawowych, niezaliczane do robót tymczasowych.

20. PRZEPISY ZWIĄZANE

PN-EN 61386-2010 Systemy rur instalacyjnych do prowadzenia przewodów

Wszystkie odpowiednie przepisy dla robót sieciowych.

M.20.05.01 UMOCNIENIE BRZEGU I DNA CIEKU

1. WSTĘP

1.1. PRZEDMIOT STWiORB

Przedmiotem niniejszej Szczegółowej Specyfikacji Technicznej są wymagania dotyczące wykonania i odbioru robót związanych z umocnieniem brzegu i dna cieku.

1.2. ZAKRES STOSOWANIA STWiORB

Specyfikacja Techniczna Wykonania i Odbioru Robót Budowlanych jest stosowana jako dokument przetargowy i kontraktowy przy zlecaniu i realizacji robót wymienionych w punkcie 1.1.

1.3. ZAKRES ROBÓT OBJĘTYCH STWiORB

Ustalenia zawarte w niniejszej specyfikacji dotyczą zasad prowadzenia robót związanych z wykonaniem i odbiorem umocnienia brzegów i dna cieku.

1.4. OKREŚLENIA PODSTAWOWE

Określenia podstawowe są zgodne z odpowiednimi polskimi normami i z definicjami podanymi w STWiORB DM.00.00.00 „Wymagania ogólne” pkt 1.4.

1.5. OGÓLNE WYMAGANIA DOTYCZĄCE ROBÓT

Ogólne wymagania dotyczące robót podano w STWiORB DM.00.00.00 „Wymagania ogólne”, pkt 1.5.

2. MATERIAŁY

2.1. OGÓLNE WYMAGANIA DOTYCZĄCE MATERIAŁÓW

Ogólne wymagania dotyczące materiałów, ich pozyskiwania i składowania, podano w STWiORB DM.00.00.00 „Wymagania ogólne” pkt 2.

Za sprawdzenie przydatności materiałów oraz jakość wbudowania odpowiada Wykonawca. Należy stosować materiały, które są oznakowane CE lub B, a przed przystąpieniem do wbudowania Wykonawca zobowiązany jest do przedstawienia dla każdej dostawy deklarację zgodności z Polską Normą, normą zharmonizowaną, aprobatą techniczną wydaną przez ITB lub europejską aprobatą techniczną.

2.2. MATERIAŁY DO WYKONANIA ROBÓT

2.2.1 Materiał kamienny

Do wykonania robót należy stosować kamień naturalny spełniający wymagania PN-EN 13383-1:2003. Do robót regulacyjnych można stosować kamień ze skał magmowych albo przeobrażonych.

Umocnienie dna koryta rzeki - kamień naturalny lub łamany wg dok. proj.

Frakcja kamienna powinna być zgodna z dokumentacją projektową.

Właściwości fizyczne i chemiczne zastosowanego kamienia powinny jednocześnie odpowiadać wymaganiom normy PN-B-11205:1997, PN-EN 771-6:2002

Skład ziarnowy kamienia powinien być zgodny z dokumentacją projektową i powinien być określony zgodnie z PN-EN 13383-1:2003.

Gęstość ziarn określona zgodnie z PN-EN 13383-1:2003 dla skał magmowych i przeobrażonych powinna wynosić od 2,4 do 3,0 kN/m³.

Wytrzymałość na ściskanie zgodnie z PN-EN 1926:2001 powinna być kategorii CS80.

Odporność na ścieranie określona wg PN-EN 1097-1:2000 powinna wynosić M_{DE}10.

Nasiąkliwość kamienia określana zgodnie z PN-EN 13383-1:2003 powinna wynosić ≤0,5%. Jeżeli kamień spełnia powyższe wymaganie uznaje się, że kamień jest mrozoodporny i odporny na krystalizację soli.

Kamień nie powinien zawierać obcych wtrąceń w ilości mogącej spowodować uszkodzenie umocnienia brzegu cieku lub zanieczyszczenie środowiska. Kamień nie może mieć nieciągłości, takich jak spękania, żyły, stylofity, laminacje, płaszczyzny foliacji, kłwiastki styku bloków oraz innych wad mogących przyczynić się do jego zniszczenia w czasie załadunku, wyładunku lub wbudowywania.

2.3. PALIKI DREWNIANE

Paliki drewniane powinny być wykonane z drewna twardego, wg PN-EN 338.

Drewno powinno być w dobrym stanie technicznym.

Z uwagi na środowisko wód płynących nie należy drewno impregnować, ani nasączać innymi materiałami mogącymi mieć wpływ na zanieczyszczenie wód płynących.

Klasa drewna powinna odpowiadać wymaganiom normy PN-EN 338.

2.4. GEOWŁÓKNINA.

Geowłóknina polipropylenowa przeznaczona do wykorzystania w zaprojektowanych konstrukcjach powinna być wykonana z 100% włókien polipropylenowych ciętych, łączonych mechanicznie przez igłowanie, w postaci płaskiej i równomiernej struktury.

Geowłóknina winna być miękka, niełamiwa i nieulegająca trwałym zagięciom.

Geowłóknina polipropylenowa, stosowana zgodnie z przeznaczeniem i zaleceniami winna być odporna na czynniki klimatyczne i środowiskowe spowodowane zastosowaniem materiałów, technologii, warunków klimatycznych i eksploatacyjnych dopuszczanych w budownictwie komunikacyjnym.

Geowłóknina nie może ulegać biodegradacji, winna być odporna na działanie mikroorganizmów (grzyby, pleśń), czynników środowiskowych jak grunty organiczne, cement, lepiszcza bitumiczne i produkty ropopochodne, posiadać dużą odporność na promieniowanie UV.

Każda rolka powinna posiadać etykietkę zawierającą następujące dane:

- nazwa producenta
- adres producenta
- oznaczenie wyrobu
- data produkcji
- numer rolki
- wymiary w rolce : długość, szerokość
- masa rolki
- masa powierzchniowa

Należy zastosować geowłókninę o następujących parametrach:

- | | | |
|--|------|----------------------------|
| – wodoprzepuszczalność (przy obciążeniu 2 kPa) | min. | 2,0 x 10 ⁻³ m/s |
| – gramatura (w przypadku geowłókniny igłowanej) | min. | 300 g/m ² |
| – wytrzymałość na rozciąganie | min. | 12,0 kN/m |
| – wytrzymałość na przebicie (CBR) | min. | 2,0 kN |
| – materiał powinien być odporny na działanie wszystkich naturalnie występujących w gruncie i wodzie związków alkalicznych, kwasów, oraz oleju i benzyny. | | |

Zaleca się by geowłóknina była odporna na promieniowanie UV.

Geowłóknina, dostarczana w rolkach opakowanych w folie, może być składowana bez specjalnego zabezpieczenia. Geowłókninę nieopakowaną należy chronić przed zamoczeniem wodą, zapyleniem i przed działaniem słońca. Przy składowaniu geowłókniny należy przestrzegać zaleceń producentów. Rolki mogą być wyładowane ręcznie lub za pomocą żurawi i ładówek.

3. SPRZĘT

Ogólne wymagania dotyczące sprzętu podano w STWIORB DM.00.00.00 „Wymagania ogólne”, pkt 3.

Do wykonania robót Wykonawca powinien dysponować sprzętem:

- koparka min. 0,6 m³,
- ładowarka,
- ew. dźwig.
- ubijaki o ręcznym prowadzeniu,
- wibratory samobieżne,
- płyty ubijające,
- zagęszczarki wibracyjne,
- drobny sprzęt pomocniczy.

4. TRANSPORT

Ogólne wymagania dotyczące transportu podano w STWIORB DM.00.00.00 „Wymagania ogólne”, pkt 4.

Wykonawca jest zobowiązany do stosowania jedynie takich środków transportu, które nie wpłyną niekorzystnie na jakość wykonywanych robót i właściwości przewożonych materiałów. Wykonawca będzie usuwać na bieżąco, na własny koszt, wszelkie zanieczyszczenia spowodowane jego pojazdami poruszającymi się po drogach publicznych oraz dojazdach do terenu budowy.

Materiał kamienny można przewozić dowolnymi środkami transportu w warunkach zabezpieczających przed zanieczyszczeniem, zmieszaniem z innymi kruszywami i nadmiernym zawilgoceniem.

5. WYKONANIE ROBÓT

Ogólne zasady wykonywania robót podano w STWIORB DM.00.00.00 „Wymagania ogólne”, pkt 5.

5.1. UMOCNIENIE KAMIENIEM

Narzut z kamienia wg pktu 2. należy wykonywać z ładu, na ułożonej wcześniej geowłókninie. Kamienie w zewnętrznej warstwie, w miarę możliwości, należy dopasować tak, aby tworzyły płaszczyznę. Większe przestrzenie pomiędzy poszczególnymi blokami należy ręcznie zaklinować kamieniem drobniejszym, o wymiarach zgodnych z dokumentacją projektową.

Układanie należy rozpocząć od podstawy skarpy i licować tak aby wytworzona została w miarę zwarta i jednolita powierzchnia. Narzucanie kamienia jest niedopuszczalne.

Układanie na skarpach należy rozpocząć od podstawy skarpy i licować tak aby wytworzona została w miarę zwarta i jednolita powierzchnia. Narzucanie kamienia jest niedopuszczalne.

Kamień układa się „pod sznur” naciągnięty na palikach na wysokość od 2 cm do 4 cm nad projektowany poziom powierzchni. Układanie kamienia należy rozpocząć od możliwie najniższych linii posuwając się w górę skarpy. Kamień należy układać tak, by największy wymiar był skierowany w podkład.

6. KONTROLA JAKOŚCI ROBÓT

6.1. OGÓLNE ZASADY KONTROLI JAKOŚCI ROBÓT

Ogólne zasady kontroli jakości robót podano w STWIORB DM.00.00.00 „Wymagania ogólne”, pkt 6.

Jeżeli dokumentacja projektowa ani STWIORB nie wymagają inaczej, dopuszcza się odchyłki dla wykonanych robót podane w pkt 6.3.

6.2. BADANIA PRZED PRZYSTĄPIENIEM DO ROBÓT

Przed przystąpieniem do robót Wykonawca powinien uzyskać wymagane dokumenty, dopuszczające wyroby budowlane do obrotu i powszechnego stosowania (certyfikaty zgodności, deklaracje zgodności, aprobaty techniczne, ew. badania materiałów wykonane przez dostawców itp.), potwierdzające zgodność materiałów z wymaganiami pktu 2 niniejszej specyfikacji,

Wszystkie dokumenty oraz wyniki badań Wykonawca przedstawi Inżynierowi do akceptacji.

6.3. KONTROLA WYKONANIA ROBÓT

Kontrola robót polega na sprawdzeniu wykonanych robót na zgodność z dokumentacją projektową i pkt 5. niniejszej STWIORB.

Dopuszczalne odchyłki dla wykonanego umocnień:

- dla rzędnych: ± 10 cm,
- dla nachylenia: $\pm 10\%$.

7. OBMAR ROBÓT

Ogólne zasady obmiaru robót podano w STWIORB DM.00.00.00 „Wymagania ogólne”, pkt 7.

Jednostkami obmiarowymi są:

- 1 m² (metr kwadratowy) ułożonego kamienia danego rodzaju, wykonanego umocnienia, ułożenia geowłókniny,
- 1 m (metr) palisady drewnianej.

8. ODBIÓR ROBÓT

Ogólne zasady odbioru robót podano w STWIORB DM.00.00.00 „Wymagania ogólne”, pkt 8.

Odbiór robót polega na sprawdzeniu ilości i zgodności wykonanych robót z dokumentacją projektową i wymaganiami określonymi w niniejszej STWIORB, sprawdzeniu dokumentów wykonanych badań oraz wizualnej ocenie wykonanych robót.

Roboty uznaje się za wykonane zgodnie z dokumentacją projektową, STWIORB i wymaganiami Inżyniera, jeżeli wszystkie pomiary i badania z zachowaniem tolerancji wg punktu 6 dały wyniki pozytywne.

9. PODSTAWA PŁATNOŚCI

Ogólne ustalenia dotyczące podstawy płatności podano w STWIORB DM.00.00.00 „Wymagania ogólne”, pkt 9.

Cena jednostki obmiarowej wykonania umocnienia brzegu i stref przejściowych obejmuje:

- roboty przygotowawcze i pomiarowe,
- zakup materiałów i dostarczenie wraz z transportem i składowaniem, na miejsce wbudowania, oraz wszelkich innych środków produkcji potrzebnych do wykonania robót,
- wykonanie niezbędnych robót ziemnych,
- wykonanie palisady
- przygotowanie podłoża do ułożenia narzutu
- ułożenie podsypek,
- wykonanie oporników żelbetowych,
- ułożenie i zagęszczenie umocnień wg dokumentacji projektowej.

- wykonanie badań,
- uporządkowanie miejsca robót.

Cena wykonania robót określonych niniejszą STWIORB obejmuje również:

- roboty tymczasowe, które są potrzebne do wykonania robót podstawowych, ale nie są przekazywane Zamawiającemu i są usuwane po wykonaniu robót podstawowych,
- prace towarzyszące, które są niezbędne do wykonania robót podstawowych, niezaliczane do robót tymczasowych.

10. PRZEPISY ZWIĄZANE

PN-EN 13043:2004	Kruszywa do mieszanek bitumicznych i powierzchniowych utrwaleń stosowanych na drogach, lotniskach i innych powierzchniach przeznaczonych do ruchu
PN-EN 13383-1:2003	Kamień do robót hydrotechnicznych - Część 1: Wymagania
PN-EN 1926:2001	Metody badań kamienia naturalnego - Oznaczanie wytrzymałości na ściskanie
BN-69/8952-30	Faszyna wiklinowa
BN-78/92224/04	Faszyna i kołki faszynowe
BN-69/8952-27	Kiszka faszynowa
PN-EN 1097-1:2000	Badania mechanicznych i fizycznych właściwości kruszyw - Oznaczanie odporności na ścieranie (mikro-Deval)

M.20.10.01 MONTAŻ REPERÓW

1. WSTĘP

1.1. PRZEDMIOT STWiORB

Przedmiotem niniejszej Szczegółowej Specyfikacji Technicznej są wymagania dotyczące wykonania i odbioru robót związanych z montażem reperów.

1.2. ZAKRES STOSOWANIA STWiORB

Specyfikacja Techniczna Wykonania i Odbioru Robót Budowlanych jest stosowana jako dokument przetargowy i kontraktowy przy zlecaniu i realizacji robót wymienionych w punkcie 1.1.

1.3. ZAKRES ROBÓT OBJĘTYCH STWiORB

Szczegółowa Specyfikacja Techniczna jest stosowana jako dokument przetargowy i kontraktowy przy zlecaniu i realizacji robót wymienionych w punkcie 1.1.

1.4. ZAKRES ROBÓT OBJĘTYCH STWiORB

Ustalenia zawarte w niniejszej specyfikacji dotyczą zasad prowadzenia robót związanych z zakładaniem punktów pomiarowo-kontrolnych na obiektach inżynierskich.

Zakres robót obejmuje:

- założenie w bezpośrednim sąsiedztwie obiektu inżynierskiego stałych znaków wysokościowych,
- założenie w bezpośrednim sąsiedztwie obiektu inżynierskiego stałych punktów osnowy poziomej,
- wykonanie i osadzenie punktów pomiarowych na obiekcie inżynierskim,
- montaż luster pryzmatyczne na dźwigarach łukowych do obsługi geodezyjnej,
- nawiązanie stałych znaków wysokościowych do sieci niwelacji państwowej,
- wyznaczenie współrzędnych stałych znaków osnowy poziomej w przyjętym jednoznacznie określonym układzie odniesienia,
- wykonanie niezbędnych prac geodezyjnych.

1.5. OKREŚLENIA PODSTAWOWE

- 1.4.1. **Punkty pomiarowo – kontrolne** – punkty sieci kontrolnej, służące badaniu przemieszczeń i deformacji obiektu, a w szczególności: znaki pomiarowe, stałe znaki wysokościowe i stałe punkty osnowy poziomej.
- 1.4.2. **Znaki pomiarowe** – znaki wysokościowe (repery) umieszczane na obiektach inżynierskich w celu oceny badania przemieszczeń pionowych obiektu inżynierskiego, celowniki umieszczone na konstrukcji służące do badania przemieszczeń poziomych i deformacji.
- 1.4.3. **Znak wysokościowy (reper)** - punkt wykonany najczęściej z metalu, mający jednoznacznie określony charakterystyczny punkt, którego wysokość jest wyznaczona i służący do badania przemieszczeń pionowych obiektu.
- 1.4.4. **Celownik** – jednoznacznie określony punkt na konstrukcji obiektu stabilizowany w postaci lustra pryzmatycznego lub tarczki celowniczej wskazujący miejsce celowania lunetą teodolitu lub tachimetru, którego współrzędne poziome są wyznaczone względem stałych punktów osnowy poziomej, służący do badania zmian położenia sytuacyjnego konstrukcji.
- 1.4.5. **Staly znak wysokościowy** – utrwalony w terenie znak wysokościowy o określonej rzędnej względem przyjętego poziomu odniesienia, stanowiący podstawę pomiarów niwelacyjnych i badania przemieszczeń pionowych obiektu.
- 1.4.6. **Staly punkt osnowy poziomej** – utrwalony w terenie punkt osnowy poziomej o współrzędnych wyznaczonych w przyjętym jednoznacznie określonym układzie odniesienia, stanowiący podstawę pomiarów przemieszczeń poziomych konstrukcji.
- 1.4.7. Pozostałe określenia podane w niniejszej STWiORB są zgodne z obowiązującymi odpowiednimi normami oraz z określeniami podanymi w DM.00.00.00.

1.6. OGÓLNE WYMAGANIA DOTYCZĄCE ROBÓT

Ogólne wymagania dotyczące robót podano w DM.00.00.00 „Wymagania ogólne”, pkt 1.5.

Przy zakładaniu znaków pomiarowych należy przestrzegać Dz. U. Nr 63 „Rozporządzenie Ministra Transportu i Gospodarki Morskiej z dnia 30.05.2000r. w sprawie warunków technicznych, jakim powinny odpowiadać drogowe obiekty inżynierskie i ich usytuowanie”.

2. MATERIAŁY

2.1. OGÓLNE WYMAGANIA DOTYCZĄCE MATERIAŁÓW

Ogólne wymagania dotyczące materiałów, ich pozyskiwania i składowania, wg STWiORB DM 00.00.00 „Wymagania ogólne”.

2.2. MATERIAŁY DO WYKONANIA ROBÓT

Znaki pomiarowe powinny być wykonane z trwałego materiału, odpornego na czynniki atmosferyczne.

Do wykonania i osadzenia znaków pomiarowych należy stosować materiały:

- prefabrykowane lub wykonane „na mokro” słupki stałych znaków wysokościowych z betonu C20/25(B25) wg STWiORB Beton.
- wykonane „na mokro” słupy stałych punktów osnowy poziomej z betonu C20/25(B25) wg STWiORB Beton.
- trzpienie geodezyjne ze stali nierdzewnej
- geodezyjne lustra pryzmatyczne,
- blachy stalowe ze stali S235JR wg PN-EN 10025
- pręty stalowe ze stali A-IIIIN wg STWiORB M.12.01.00.
- żywice epoksydowe do osadzania trzpieni w otworach i montażu celowników
- lustra pryzmatyczne,

Zastosowana żywica powinna być materiałem twardniejącym bezskurczowo, mieć bardzo dobre właściwości mechaniczne i mieć bardzo dobrą przyczepność do stali, betonu i kamienia. Należy zastosować żywicę, która spełnia właściwości podane w tablicy 1.

Tablica 1

<i>L.p.</i>	<i>Właściwości</i>	<i>Wymagania</i>	<i>Metoda badania wg</i>
1	Wytrzymałość na odrywanie	$MPa \geq 3$	PN-92/B-01814
2	Przyczepność do stali	$MPa \geq 8$	PN-92/B-01814
3	Wytrzymałość na rozciąganie	$MPa \geq 30$	PN-81/C-89034
4	Wytrzymałość na zginanie	$MPa \geq 45$	PN-EN ISO 178:1998
5	Wytrzymałość na ściskanie	$MPa \geq 90$	PN-EN ISO 604:2000

Materiały stosowane do wykonania robót podlegają akceptacji Inżyniera.

3. SPRZĘT

Ogólne wymagania dotyczące sprzętu podano w DM.00.00.00 “Wymagania ogólne”, pkt 3.

Wykonawca zobowiązany jest do zastosowania takiego sprzętu, który pozwoli na osiągnięcie wymaganych dokładności, zarówno przy pracach pomiarowych, jak i przy opracowaniach kartograficznych. Jakikolwiek sprzęt, narzędzia i urządzenia, które nie gwarantują wymagań jakościowych robót, będą odrzucone przez Inżyniera i niedopuszczone do robót.

Do wykonania prac pomiarowych należy stosować sprzęt i narzędzia określone w STWiORB lub w instrukcjach i wytycznych technicznych obowiązujących w geodezji i kartografii.

Do wykonania prac pomiarowych związanych z wyznaczeniem rzędnych znaków wysokościowych i stałych znaków wysokościowych oraz współrzędnych poziomych znaków pomiarowych i znaków stałych punktów osnowy poziomej Wykonawca powinien mieć w dyspozycji sprzęt do dokładności nie mniejszej niż podana poniżej

- instrumenty typu Total Station o dokładności pomiaru kątów $5''$ i pomiaru odległości $1,5 \text{ mm} \pm 2 \text{ mm/km}$,
- nasadki dalmiercze o dokładności pomiaru odległości $1,5 \text{ mm} \pm 2 \text{ mm/km}$,
- teodolity o dokładności pomiaru kątów $5''$
- niwelatory o dokładności pomiaru 1 mm/km ,
- niwelatory o dokładności pomiaru 5 mm/km
- łąty niwelacyjne,

Wszelkie odstępstwa muszą być zaakceptowane przez zamawiającego.

4. TRANSPORT

Ogólne wymagania dotyczące transportu podano w DM.00.00.00 “Wymagania ogólne”, pkt 4.

Dopuszczalny jest dowolny rodzaj środków transportowych zaakceptowany przez Inżyniera, służący do przewozu geodetów, sprzętu geodezyjnego oraz materiałów.

5. WYKONANIE ROBÓT

5.1. OGÓLNE ZASADY WYKONYWANIA ROBÓT

Ogólne zasady wykonania robót podano w DM.00.00.00 “Wymagania ogólne”, pkt 5.

Prace pomiarowe powinny być wykonane przez uprawnionego geodetę, zgodnie z obowiązującymi instrukcjami Głównego Urzędu Geodezji i Kartografii (GUGiK). Prace należy poprzedzić uzgodnieniami z UGiK.

Usytuowanie punktów pomiarowych, stałych punktów wysokościowych oraz stałych punktów osnowy poziomej uzgodnić należy z odpowiednimi instytucjami, w tym z Wydziałem Geodezji w Starostwie Powiatowym.

5.2. WYKONANIE STAŁYCH ZNAKÓW WYSOKOŚCIOWYCH

Przed przystąpieniem do prac budowlanych Wykonawca wykona w pobliżu obiektu stałe znaki wysokościowe. Będzie go stanowił słupek betonowy o przekroju 20x20 i wysokości takiej aby słupek był posadowiony poniżej strefy przemarzania z osadzonym na górze metalowym trzpieniem geodezyjnym ze stali nierdzewnej. Dokładną lokalizację punktów uwzględniającą warunki terenowe określi geodeta przed wykonaniem prac.

Po wykonaniu znaków wysokościowych uprawniony geodeta na zlecenie Wykonawcy wykona pomiar wyjściowy niwelacji reperów wraz z nawiązaniem do sieci niwelacji państwowej Roboty należy wykonać zgodnie z §298.1-6 Rozporządzenia MTiGM z dnia 30.05.2000r. Dz.U. Nr 63 z dnia 3.08.2000r. z późn. zmian.

Po zakończeniu robót należy repery uwzględnić w geodezyjnej dokumentacji powykonawczej opisując ich współrzędne i rzędne w układzie państwowym.

Stałe znaki wysokościowe, na czas prowadzenia robót, powinny zostać zabezpieczone przed uszkodzeniem lub zniszczeniem.

5.3. WYKONANIE ZNAKÓW WYSOKOŚCIOWYCH NA OBIEKCIE

Ilość znaków wysokościowych montowanych na obiekcie powinna być zgodna z dokumentacją projektową.

Zakłada się wykonanie znaków wysokościowych w postaci stalowych trzpieni ze stali nierdzewnej osadzonych przy użyciu żywicy epoksydowej w wywierconych otworach. Miejsce osadzenia znaku (trzpienia) musi zapewnić możliwość ustawienia na nim łąty niwelacyjnej i wykonanie odczytu, natomiast kształt trzpienia powinien zapewnić jednoznaczny sposób ustawienia na nim łąty.

W celu umożliwienia kontroli osiadań podpór obiektu znaki wysokościowe przewidziane do osadzenia w podporach obiektu należy zamontować bezpośrednio po rozszalowaniu podpór. Pozostałe znaki wysokościowe na obiekcie należy zamontować przed oddaniem mostu do użytkowania.

Przed przystąpieniem do wykonania otworów należy wykonać niezbędne pomosty i rusztowania umożliwiające dostęp do konstrukcji w miejscach wykonywania odwiertów, a także zapewniające bezpieczeństwo pracy obsługi oraz bezpieczeństwo użytkowników dróg.

Średnicę i głębokość otworów należy ustalić na podstawie średnicy trzpieni do osadzenia oraz zaleceń Producenta żywicy epoksydowej. Po wywierceniu otworów należy je oczyścić strumieniem sprężonego powietrza o ciśnieniu nie mniejszym niż 0,6 MPa oraz zabezpieczyć je przed zanieczyszczeniem i zawilgoceniem. Składniki żywicy należy mieszać w proporcjach ściśle wg wskazań producenta. Składniki należy mieszać aż do osiągnięcia jednolitej barwy, przez okres czasu określony przez producenta, lecz nie krócej niż przez 3 minuty. Następnie wymieszany materiał należy przelać do czystego pojemnika i jeszcze raz wymieszać. Czas przydatności żywicy w temperaturze +20°C wynosi zwykle około 30 minut. Temperatura podłoża i otoczenia w trakcie aplikacji żywicy powinna wynosić od +5°C do +30°C. Trzpień przed ich osadzeniem muszą być dokładnie oczyszczone.

Ponadto należy zamontować i ustabilizować lustra pryzmatyczne w wyznaczonych punktach.

5.4. WYKONANIE STAŁYCH ZNAKÓW OSNOWY POZIOMEJ

Przed przystąpieniem do prac budowlanych Wykonawca wykona w pobliżu obiektu dwa stałe znaki osnowy poziomej. Znaki te zostaną umieszczone w terenie zalewowym od strony wody dolnej po jednym na każdym brzegu rzeki. Stały znak osnowy wysokościowej stanowi słup żelbetowy okrągły o średnicy 30 cm i wysokości takiej aby słup był posadowiony poniżej strefy przemarzania, a jego górna powierzchnia znajdowała się na wysokości około 50 cm ponad terenem. Słup ten będzie wyposażony w głowicę zapewniającą wymuszone centrowanie instrumentów pomiarowych (tachimetrów, teodolitów, luster pryzmatycznych).

Głowicę tę stanowi ułożona poziomo blacha stalowa grubości 5 mm z centrycznie umieszczonym otworem przez który, przy użyciu śruby sercowej przykręcony zostanie instrument. Średnica otworu powinna być ściśle dopasowana do średnicy śruby (nie dopuszcza się luzów). W górnej części słupa należy przewidzieć niszę umożliwiającą dostęp do dolnej powierzchni blachy i pozwalającą na włożenie i przykręcenie śruby mocującej instrument (nisza o wymiarach 15x15 cm i głębokości 20 cm). Dopuszcza się inny, zaproponowany przez geodetę sposób wykonania głowicy słupa zapewniający wymuszone centrowanie montowanych na niej instrumentów geodezyjnych. Dokładny sposób wykonania głowicy powinien określić geodeta wykonujący pomiary i przedstawić do akceptacji Projektanta.

Przykładową lokalizację stałych znaków osnowy poziomej przedstawiono w projekcie wykonawczym. Dokładną lokalizację punktów uwzględniającą warunki terenowe określi geodeta przed wykonaniem prac wykonujący pomiary.

Po zakończeniu robót należy wyznaczyć współrzędne poziome punktów i uwzględnić w geodezyjnej dokumentacji powykonawczej opisując ich współrzędne i rzędne w układzie państwowym.

Stałe znaki osnowy poziomej, na czas prowadzenia robót, powinny zostać zabezpieczone przed uszkodzeniem lub zniszczeniem.

Stałe znaki osnowy poziomej mogą stanowić elementy osnowy pomiarowej podczas prowadzenia prac.

5.5. PRACE GEODEZYJNE

Dla każdego stałego znaku wysokościowego oraz stałego punktu osnowy poziomej należy sporządzić opis topograficzny umożliwiający:

- odnalezienie i zidentyfikowanie znaku,
- naniesienie punktu na mapę topograficzną (1:10 000).

Ponadto dla każdego stałego znaku wysokościowego należy określić jego rzędną w nawiązaniu do układu niwelacji państwowej, a dla każdego punktu osnowy poziomej określić współrzędne poziome w przyjętym, jednoznacznie określonym układzie odniesienia. W oparciu o rzędne stałych znaków wysokościowych należy określić rzędne znaków wysokościowych osadzonych na obiekcie. Rzędne te powinny być określone z dokładnością do 0,1 mm. W oparciu o rzędne punktów stałych osnowy poziomej należy wyznaczyć współrzędne poziome celowników umieszczonych na łuku. Współrzędne te powinny być określone z dokładnością do 1 mm.

Dla poszczególnych zadań geodezyjnych związanych z osadzeniem i pomiarami stałych znaków wysokościowych, stałych punktów osnowy poziomej, osadzeniem i wyznaczeniem rzędnych i współrzędnych znaków pomiarowych na obiekcie inżynierskim, pomiarami osiadań podpór obiektu mostowego należy sporządzić odpowiednie opracowania, z których należy utworzyć końcową dokumentację geodezyjną.

5.6. OPERAT

W zależności od sposobu i techniki wykonania operat należy skompletować następujące materiały:

- sprawozdanie techniczne z wykonanych pomiarów i obliczeń,
- określenie przedmiotu i zakresu pomiaru,
- projekt sieci kontrolnej i technologii pomiaru,
- szkice przeglądowe sieci kontrolnej,
- wykazy współrzędnych i wysokości punktów sieci kontrolnej (na dyskietce i na papierze),
- opisy topograficzne punktów odniesienia, punktów kontrolowanych i punktów pomiaru temperatury,
- wyniki danego pomiaru okresowego, z informacjami o warunkach towarzyszących mających znaczenie dla interpretacji tych wyników, między innymi wyniki pomiarów temperatury,
- zestawienie wyznaczonych odkształceń i przemieszczeń, zawierające kompletne wyniki końcowe ze wszystkich pomiarów okresowych oraz graficzną ilustrację wyników,
- geodezyjną interpretację wyników,
- inne materiały zgodnie z wymaganiami Zamawiającego określonymi w niniejszej STWiORB.

6. KONTROLA JAKOŚCI ROBÓT

Ogólne zasady kontroli jakości robót podano w DM.00.00.00 "Wymagania ogólne", pkt 6.

Kontrolę jakości prac pomiarowych związanych z zakładaniem punktów pomiarowo-kontrolnych należy prowadzić wg ogólnych zasad określonych w instrukcjach i wytycznych GUGiK.

Przed przystąpieniem do robót Wykonawca powinien:

- uzyskać wymagane dokumenty, dopuszczające wyroby budowlane do obrotu i powszechnego stosowania (certyfikaty zgodności, deklaracje zgodności, aprobaty techniczne, protokoły kontroli i odbioru w wytwórni itp.), potwierdzające zgodność materiałów z wymaganiami pkt. 2 niniejszej specyfikacji,
- ew. wykonać własne badania właściwości materiałów przeznaczonych do wykonania robót, określone w pkt. 2 lub przez Inżyniera.

Wszystkie dokumenty oraz wyniki badań Wykonawca przedstawi Inżynierowi do akceptacji.

Kontrolę jakości robót należy przeprowadzać na zgodność z dokumentacją projektową i pkt.5. niniejszej STWiORB.

Kontrolę robót należy przeprowadzić na podstawie przedstawionych protokołów i operatów z przeprowadzonych prac.

7. OBMIAŁ ROBÓT

Ogólne zasady obmiaru robót podano w DM.00.00.00 „Wymagania ogólne”, pkt 7.

Jednostką obmiaru jest

- Wykonanie i odebranie 1 szt. punktu pomiarowo – kontrolnego na obiekcie lub stałego w sąsiedztwie obiektu, lub zamontowanego lustra pryzmatycznego, wraz z: Pomiarem i Operatem.

8. ODBIÓR ROBÓT

Ogólne zasady odbioru robót podano w DM.00.00.00. „Wymagania ogólne”.

Roboty objęte niniejszą STWiORB podlegają odbiorowi, który jest dokonywany na podstawie wyników pomiarów, badań i oceny wizualnej.

Jeżeli wszystkie badania przewidziane w pkt. 5 i 6 dały wynik pozytywny, wykonane roboty należy uznać za wykonane zgodnie z wymaganiami STWiORB. Jeżeli choć jedno badanie dało wynik ujemny wykonane roboty należy uznać za niezgodne z wymaganiami. W tym wypadku Wykonawca jest zobowiązany doprowadzić roboty do zgodności z STWiORB i przedstawić je do ponownego odbioru.

9. PODSTAWA PŁATNOŚCI

Ogólne ustalenia dotyczące podstawy płatności podano w DM.00.00.00 „Wymagania ogólne”, pkt 9.

Podstawą płatności jest cena ryczałtowa, skalkulowana przez Wykonawcę za wszystkie jednostki obmiarowe i wszystkie prace ujęte w STWiORB. Cena podana w kosztorysie ofertowym (1kp.) jest ceną obejmującą wszystkie koszty wykonania danych prac oraz zysk i ryzyko.

Cena jednostkowa powinna obejmować:

- dostarczenie materiałów i wszystkich pozostałych niezbędnych czynników produkcji,
- osadzenie stałych znaków wysokościowych w sąsiedztwie obiektu,
- osadzenie stałych punktów osnowy poziomej w sąsiedztwie obiektu,
- osadzenie znaków pomiarowych na obiekcie,
- montaż luster pryzmatycznych,
- wykonanie projektu roboczego i harmonogramu kontroli osiadań podpór,
- wykonanie i rozbiórkę niezbędnych rusztowań i pomostów roboczych oraz dostarczenie projektów tych urządzeń,
- wykonanie wszystkich niezbędnych pomiarów i opracowań geodezyjnych (w tym dokumentacji powykonawczej),
- wykonanie badań wg pkt. 5 i 6.
- uporządkowanie miejsca robót.

Cena wykonania robót określonych niniejszą STWiORB obejmuje:

- roboty tymczasowe, które są potrzebne do wykonania robót podstawowych, ale nie są przekazywane Zamawiającemu i są usuwane po wykonaniu robót podstawowych,
- prace towarzyszące, które są niezbędne do wykonania robót podstawowych, niezaliczane do robót tymczasowych.

10. PRZEPISY ZWIĄZANE

PN-EN 10025	Wyroby walcowane na gorąco z niestopowych stali konstrukcyjnych.
PN-92/B-0814	Antykorozyjne zabezpieczenia w budownictwie-Konstrukcje betonowe i żelbetowe - Metoda badania przyczepności powłok ochronnych.
PN-81/C-89034	Tworzywa sztuczne - Oznaczenie cech wytrzymałościowych przy statycznym rozciąganiu
PN-EN ISO 178:1998	Tworzywa sztuczne - Oznaczanie właściwości podczas zginania.
PN-EN ISO 604:2000	Tworzywa sztuczne - Oznaczanie właściwości podczas zginania.
PN-EN ISO 2535:2002(U)	Nienasycone żywice poliestrowe - Metody badań-Oznaczenie czasu żelowania w temperaturze 25°C.
PN-EN ISO 2431:1999	Farby i lakiery - Oznaczanie czasu wypływu za pomocą kubków wypływowych.
Instrukcja techniczna O-1.	Ogólne zasady wykonywania prac geodezyjnych, GUGiK, 1998
Instrukcja techniczna O-3.	Zasady kompletowania dokumentacji geodezyjnej i kartograficznej, GUGiK, 1992
Instrukcja techniczna G-1.	Geodezyjna osnowa pozioma, GUGiK, 1986
Instrukcja techniczna G-2.	Wysokościowa osnowa geodezyjna, GUGiK, 1988
Instrukcja techniczna G-3.	Geodezyjna obsługa inwestycji, GUGiK, 1988
Instrukcja techniczna G-4.	Pomiary sytuacyjne i wysokościowe, GUGiK, 1988
Wytyczne techniczne G-3.1	Osnowy realizacyjne, GUGiK, 1987
Wytyczne techniczne G-3.2	Pomiary realizacyjne, GUGiK, 1987
Wytyczne techniczne G-4.3	Bezpośrednie pomiary wysokościowe, GUGiK, 1981
Dz. U. Nr 63 „Rozporządzenie Ministra Transportu i Gospodarki Morskiej z dnia 30.05.2000 r. w sprawie warunków technicznych, jakim powinny odpowiadać drogowe obiekty inżynierskie i ich usytuowanie”	

Dz. U. Nr 240 Ustawa z dnia 17.05.1989 r. „Prawo geodezyjne i kartograficzne”.

M.20.20.15A NAPRAWA POWIERZCHNI BETONOWYCH ZAPRAWAMI TYPU PCC

1. WSTĘP

1.1. PRZEDMIOT STWiORB

Przedmiotem niniejszej Specyfikacji Technicznej Wykonania i Odbioru Robót Budowlanych są wymagania dotyczące wykonania i odbioru z naprawami powierzchni typu PCC.

1.2. ZAKRES STOSOWANIA STWiORB

Specyfikacja Techniczna Wykonania i Odbioru Robót Budowlanych jest stosowana jako dokument przetargowy i kontraktowy przy zlecaniu i realizacji robót wymienionych w punkcie 1.1.

1.3. ZAKRES ROBÓT OBJĘTYCH STWiORB

Ustalenia zawarte w niniejszej specyfikacji dotyczą prowadzenia robót przy wykonaniu naprawy pionowych, poziomych i sufitowych powierzchni betonu zaprawami typu PCC (z zabezpieczeniem pow. stalowej zbrojenia) nakładanymi ręcznie na gł.>1cm, i obejmują:

- prace pomiarowe
- oznakowanie robót
- montaż i demontaż rusztowania z pomostem i ekranem zabezpieczającym przed zanieczyszczeniem środowiska produktami czyszczenia
- oczyszczenie powierzchni betonowych ze skarbonizowanej w-wy betonu do głębokości, na której wskaźnik PH jest większy od 10, z zebraniem, wywiezieniem i utylizacją produktów czyszczenia i gruzu betonowego z rozkuć
- usunięcie zacieków i wysoleń
- przygotowanie powierzchni pod naprawę z czyszczeniem strumieniowo-ściernym powierzchni betonu oraz odkrytej stali do wymaganego stopnia czystości
- oczyszczenie podłoża betonowego z pyłów i części luźnych oraz ewentualne usunięcie nadmiaru wody
- uszczelnienie pęknięć i rys
- zabezpieczenie antykorozyjne odsłoniętego zbrojenia
- wykonanie warstwy szczepnej – o ile technologia przewiduje
- wykonanie odtworzenia otuliny oraz uzupełnienia i rekonstrukcji powierzchni betonu materiałami typu PCC z zachowaniem dotychczasowej geometrii i faktury
- szpachlowanie powierzchni wykonanych napraw w celu ujednolicenia
- pielęgnację wykonanych warstw
- przeprowadzenie pomiarów i badań laboratoryjnych wymaganych w specyfikacji

1.4. OKREŚLENIA PODSTAWOWE.

- 1.4.1. **PCC (Polimer-Cement-Concret)** – zaprawa cementowa z dodatkiem żywicy syntetycznej. Stosowana do napraw lokalnych i na dużych powierzchniach, nie współpracuje statycznie z konstrukcją, można go za to stosować cienkowarstwowo. Zatrzymuje proces karbonizacji.
- 1.4.2. **Szlam PCC** – j.w. lecz o uziarnieniu szkieletu mineralnego do 0,5 mm i zawartości cementu 50%.
- 1.4.3. **Powłoka antykorozyjna zbrojenia** – w-wa służąca do ochrony zbrojenia przed korozją i zwiększenia przyczepności do stali materiału wypełniającego ubytek.
- 1.4.4. **Atest** – wykaz parametrów technicznych produktu gwarantowanych w ramach kontroli wewnętrznej producenta. Zawiera on wyniki badań kontroli wewnętrznej producenta.
- 1.4.5. **Szpachla wyrównawcza** – zaprawa wypełniająca i zamykająca wszystkie nierówności materiału wypełniającego ubytek, tworząca podłoże pod powłoki ochronne betonu.
- 1.4.6. **Warstwa szczepna (podkładowa)** – warstwa zwiększająca przyczepność zaprawy naprawczej do podłoża betonowego.
- 1.4.7. **Punkt rosy** – temperatura betonu, w której występuje kondensacja pary wodnej w postaci rosy przy określonej temperaturze powietrza i wilgotności.
- 1.4.8. **Metoda „pull off”** – metoda badawcza polegająca na pomiarze wytrzymałości betonu na odrywanie, nazywana niekiedy także „Bond-Test”. Jej istota polega na odrywaniu za pomocą siłownika, przyklejonego do podłoża metalowego krążka.
- 1.4.9. **Zaprawa naprawcza** – potoczna nazwa zaprawy przeznaczonej do uzupełniania ubytków w betonie.
- 1.4.10. **Zaprawa niskoskurczowa** – zaprawa o skurczu nie większym niż 2 ‰.
- 1.4.11. Pozostałe określenia podane w niniejszej specyfikacji są zgodne z obowiązującymi odpowiednimi normami oraz określeniami stosowanymi lub użytymi w STWiORB DM.00.00.00.

1.5. OGÓLNE WYMAGANIA DOTYCZĄCE ROBÓT.

Wykonawca robót jest odpowiedzialny za jakość ich wykonania oraz za zgodność z dokumentacją techniczną, STWiORB i poleceniami Inżyniera. Ogólne wymagania podano w STWiORB DM.00.00.00. "Wymagania ogólne".

2. MATERIAŁY.

2.1. OGÓLNE WYMAGANIA DOTYCZĄCE MATERIAŁÓW

Ogólne wymagania dotyczące materiałów, ich pozyskiwania i składow., wg STWiORB DM.00.00.00 „Wymagania ogólne”.

Do naprawy ubytków w podporach należy użyć materiałów typu PCC należących do jednego systemu materiałowego (obejmującego powłokę antykorozyjną zbrojenia, w-wę szepną oraz zaprawę naprawczą i szpachlę), posiadającego objętego normą zharmonizowaną lub europejską oceną techniczną, lub krajowej deklaracji właściwości użytkowych dla materiału objętego Polską Normą lub krajową oceną techniczną. Na żądanie inwestora Wykonawca powinien przedstawić aktualne wyniki badań materiałów wykonywanych w ramach nadzoru wewnętrznego przez producenta. Ponadto wykonawca zobowiązany jest do sprawdzenia daty produkcji, daty przydatności do stosowania, stanu opakowań oraz właściwego przechowywania materiałów. Za jakość wbudowanych materiałów odpowiada Wykonawca. Przed wbudowaniem materiałów wykonawca musi przedstawić nadzorowi Karty techniczne poszczególnych materiałów.

2.2. WŁAŚCIWOŚCI MATERIAŁÓW DO NAPRAW POWIERZCHNIOWYCH BETONU

Materiały te muszą cechować się :

- dobrą przyczepnością do podłoża,
- minimalnym skurczem,
- szczelnością,
- odpornością na ścieranie.

Materiały do naprawy betonu powinny być dobrane pod kątem kompatybilności betonu naprawianego i materiału naprawczego oraz wzajemnej kompatybilności różnych materiałów naprawczych. Z tego względu zaleca się stosowanie materiałów naprawczych należących do jednego systemu zawierającego, w zależności od zakresu robót, materiał do wykonania zabezpieczenia antykorozyjnego stali zbrojeniowej, warstwę szepną, zaprawę naprawczą, szpachlówkę itp. Do napraw konstrukcji betonowych należy stosować materiały konfekcjonowane tzn. wytwarzane przez producenta poza obiektem i dostarczane jako gotowy produkt do stosowania na obiekcie. W przypadku stosowania płynów zarobowych opartych na koncentratkach, przygotowanie płynu zarobowego powinno również przebiegać poza obiektem. W przypadku konieczności wyrównywania ubytków o głębokości mniejszej niż 1cm, należy stosować specjalne zaprawy szpachlowe wchodzące w skład tego samego systemu naprawczego.

Jednorazowa maksymalna grubość warstwy powinna być zgodna z zaleceniami producenta materiału.

Do napraw stosować materiały odpowiadające normom PN-EN 1504.

2.3. MATERIAŁ DO OCHRONY ANTYKOROZYJNEJ ZBROJENIA I WARSTWY SZEPNEJ

Zaleca się stosowanie środka, który jednocześnie spełnia rolę zabezpieczenia antykorozyjnego zbrojenia i warstwy szepnej. Można stosować materiał jednoskładnikowy na bazie cementu modyfikowanego polimerem, spełniający wymagania podane w tablicy 1.

Tablica 1. Właściwości środka antykorozyjnego i warstwy szepnej

Lp.	Właściwości	Jednostka	Wymagania	Metoda badania wg
1	Wytrzymałość na odrywanie - wartość średnia - wartość pojedynczego odczytu	MPa MPa	$\geq 2,0$ $\geq 1,5$	PN-EN 1542
2	Przyczepność do zbrojenia - wartość średnia - wartość pojedynczego odczytu	MPa MPa	$\geq 2,0$ $\geq 1,5$	PN-EN 1542
3	Test korozyjności	-	spełnia	PN-EN 15183

2.4. STAL

Stal do naprawy skorodowanego zbrojenia powinna spełniać wymagania podane w STWiORB M.12.01.03 STAL ZBROJENIOWA

2.5. WYMAGANIA DLA PŁYTY BETONOWEJ I

Należy stosować zaprawę naprawczą typu PCC (na bazie cementu, modyfikowaną polimerami). Zastosowana klasa R4 wg PN-EN 1504 Zaprawa powinna mieć przeznaczenie do napraw konstrukcji betonowych i żelbetowych, powinna nadawać się do nanoszenia w pozycji sufitowej i do wypełniania nieregularnych rozkuć. Powinna również nadawać się do napraw dynamicznie obciążonych elementów konstrukcji mostowych.

Należy stosować zaprawę, która po stwardnieniu spełnia wymagania podane w tablicy 2.

Tablica 2. Wymagania dla stwardniałej zaprawy klasy R4 wg PN-EN 1504

Lp.	Właściwości	Jednostka	Wymagania	Metoda badania wg
1	Wytrzymałość na ściskanie po 28 dniach	MPa	$\geq 45,0$	PN-EN EN 12190
2	Zawartość jonów chlorkowych	%	$\leq 0,05$	PN- EN 1015-17
3	Przyczepność	MPa	$\geq 2,0$	PN-EN 1542
4	Ograniczony skurcz/pęcznienie	MPa	$\geq 2,0$	PN- EN 12617-4
5	Odporność na karbonatyzację		$dk \leq \text{betonu kontrolnego (MC(0,40))}$	PN- EN 13295
6	Moduł sprężystości	GPa	≥ 20	PN- EN 13412
7	Kompatybilność cieplna Część 1, Zamrażanie-rozmrażanie	MPa	$\geq 2,0$ przyczepność po 50 cyklach	PN- EN 13687-1
8	Kompatybilność cieplna Część 2, Zraszanie	MPa	$\geq 2,0$ przyczepność po 30 cyklach	PN- EN 13687-2
9	Kompatybilność cieplna Część 4, Cykle suszenia	MPa	$\geq 2,0$ przyczepność po 30 cyklach	PN- EN 13687-4
10	Odporność na poślizg		klasa I: > 40 jednostek przy badaniu na mokro	PN- EN 13036-4
11	Współczynnik rozszerzalności cieplnej		wartość deklarowana	PN- EN 1770
12	Absorpcja kapilarna	$\text{kg} \cdot \text{m}^{-2} \cdot \text{h}^{-0,5}$	$\leq 0,5$	PN- EN 13057

Grubość nakładanej warstwy zaprawy PCC nie może być mniejsza niż 3-krotna grubość ziaren najgrubszej frakcji kruszywa, ale nie mniejsza niż 1 cm oraz powinna zawierać się w granicach grubości podanych przez producenta. Maksymalne uziarnienie kruszywa nie może być większe niż 1/3 planowanej grubości warstwy zaprawy i powinno być mniejsze niż 8 mm.

2.6. WYMAGANIA DLA NAPRAW POWIERZCHNI BETONOWYCH PRZYCZÓŁKÓW

Należy stosować zaprawę naprawczą typu PCC (na bazie cementu, modyfikowaną polimerami). Zastosowana klasa R3 wg PN-EN 1504 Zaprawa powinna mieć przeznaczenie do napraw konstrukcji betonowych i żelbetowych, powinna nadawać się do nanoszenia w pozycji sufitowej i do wypełniania nieregularnych rozkuć. Powinna również nadawać się do napraw dynamicznie obciążonych elementów konstrukcji mostowych.

Należy stosować zaprawę, która po stwardnieniu spełnia wymagania podane w tablicy 2.

Tablica 2. Wymagania dla stwardniałej zaprawy klasy R3 wg PN-EN 1504

Lp.	Właściwości	Jednostka	Wymagania	Metoda badania wg
1	Wytrzymałość na ściskanie po 28 dniach	MPa	$\geq 25,0$	PN-EN EN 12190
2	Zawartość jonów chlorkowych	%	$\leq 0,05$	PN- EN 1015-17
3	Przyczepność	MPa	$\geq 1,5$	PN-EN 1542
4	Ograniczony skurcz/pęcznienie	MPa	$\geq 1,5$	PN- EN 12617-4
5	Odporność na karbonatyzację		$dk \leq \text{betonu kontrolnego (MC(0,40))}$	PN- EN 13295

6	Moduł sprężystości	MPa	≥ 15	PN- EN 13412
7	Kompatybilność cieplna Część 1, Zamrażanie-rozmrażanie	MPa	$\geq 1,5$ przyczepność po 50 cyklach	PN- EN 13687-1
8	Kompatybilność cieplna Część 2, Zraszanie	MPa	$\geq 1,5$ przyczepność po 30 cyklach	PN- EN 13687-2
9	Kompatybilność cieplna Część 4, Cykle suszenia	MPa	$\geq 1,5$ przyczepność po 30 cyklach	PN- EN 13687-4
10	Odporność na poślizg		klasa I: > 40 jednostek przy badaniu na mokro	PN- EN 13036-4
11	Współczynnik rozszerzalności cieplnej		wartość deklarowana	PN- EN 1770
12	Absorpcja kapilarna	$\text{kg} \cdot \text{m}^{-2} \cdot \text{h}^{-0,5}$	$\leq 0,5$	PN- EN 13057

Grubość nakładanej warstwy zaprawy PCC nie może być mniejsza niż 3-krotna grubość ziaren najgrubszej frakcji kruszywa, ale nie mniejsza niż 1 cm oraz powinna zawierać się w granicach grubości podanych przez producenta. Maksymalne uziarnienie kruszywa nie może być większe niż 1/3 planowanej grubości warstwy zaprawy i powinno być mniejsze niż 4 mm.

2.7. MATERIAŁ DO CZYSZCZENIA ŚCIERNEGO

Materiał do czyszczenia ściernego - nie powinien zagrażać środowisku

2.8. MATERIAŁ NA ZBUDOWANIE POMOSTÓW ROBOCZYCH

Materiał na zbudowanie pomostów roboczych – rusztowań stojących bądź podwieszonych, wyposażonych w ekrany umożliwiające zbieranie produktów czyszczenia strumieniowo-ściernego. Materiał i konstrukcja pomostów roboczych muszą zapewnić warunki stateczności i posiadać odpowiednią nośność (uwzględniając ciężar zużytego ścierniwa)

Pomosty robocze muszą zapewniać bezpieczne warunki pracy i być wyposażone w poręczę. Rysunki robocze pomostów roboczych podlegają zatwierdzeniu przez Inżyniera.

3. SPRZĘT

3.1. OGÓLNE WYMAGANIA DOT. SPRZĘTU

Ogólne wymagania dotyczące sprzętu podano w STWiORB DM.00.00.00 „Wymagania ogólne”, pkt 3.

Wykonawca zobowiązany jest posiadać niezbędny sprzęt do wykonywania robót, zgodnie z przyjętą technologią i kartami technicznymi materiałów oraz konieczny, podstawowy sprzęt laboratoryjny do kontroli procesu technologicznego i wykonanych prac.

3.2. SPRZĘT DO WYKONANIA ROBÓT

3.2.1 Sprzęt do usuwania skorodowanego betonu i czyszczenia powierzchni betonowej

W dyspozycji Wykonawcy powinien znajdować się sprzęt do przygotowania powierzchni betonowej, np.:

- młotki,
- piły do betonu,
- szczotki stalowe ręczne i obrotowe,
- szlifierki lub wiertarki do napędu szczotek obrotowych,
- aparatura do czyszczenia strumieniowo-ściernego (piaskownica, sprężarka w wydajności 10 m³/h),
- odkurzacz,
- sprężarka śrubowa.

3.2.2 Sprzęt do nakładania warstwy szczepnej i środka antykorozyjnego

Środek antykorozyjny i warstwę szcpepną można nakładać średniej twardości szczotką, pędzlem lub natryskiem. Do przygotowania środka należy stosować mieszadło wolnoobrotowe (max. 500 obr./min).

3.2.3 Sprzęt do nakładania zaprawy PCC

Do przygotowania zaprawy należy stosować mieszadło wolnoobrotowe (max. 500 obr./min).

Zaprawę należy nakładać przy użyciu narzędzi zalecanych przez producenta.

3.2.4 Sprzęt do nakładania szpachłówek

Do nakładania szpachłówki Wykonawca powinien dysponować narzędziami tynkarskimi.

3.2.5 Sprzęt laboratoryjny do kontroli procesu technologicznego i wykonania prac

Podczas robót Wykonawca zobowiązany jest kontrolować warunki atmosferyczne, i posiadać do dyspozycji:

- wilgotnościomierz,
- termometry do pomiaru temperatury powietrza i podłoża betonowego.

Wykonawca powinien też dysponować sprzętem laboratoryjnym do wykonania badań wytrzymałości podłoża oraz jakości powłok (przyczepności, grubości) wg odpowiednich norm przedmiotowych.

4. TRANSPORT.

4.1. OGÓLNE WYMAGANIA DOTYCZĄCE TRANSPORTU

Ogólne wymagania dotyczące transportu podano w STWiORB DM.00.00.00 „Wymagania ogólne”, pkt 4.

Materiały należy transportować i przechowywać zgodnie z zaleceniami producenta podanymi w kartach technicznych materiałów. Jeżeli producent nie podaje inaczej, materiały należy transportować i przechowywać zgodnie z zaleceniami podanymi poniżej.

4.2. TRANSPORT I PRZECHOWYWANIE MATERIAŁU DO WYKONANIA WARSTWY SZCZEPNEJ I ŚRODKA ANTYKOROZYJNEGO

Materiał powinien być pakowany, transportowany i przechowywany w oryginalnych opakowaniach producenta (plastikowych pojemnikach lub workach papierowych). Na każdym opakowaniu powinna być umieszczona etykieta zawierająca dane:

- nazwę i adres producenta,
- nazwę wyrobu,
- masę netto,
- datę produkcji i okres przydatności do stosowania,
- warunki przechowywania,
- ogólne zasady stosowania,
- nr PN lub oeny/aprobaty technicznej.

Materiał należy przechowywać w pomieszczeniach zadaszonych, suchych, zabezpieczonych przed działaniem mrozu. Okres przydatności dostosowania materiałów przechowywanych w oryginalnie zapakowanych, nieuszkodzonych opakowaniach, w temperaturze od +5°C do +25°C wynosi zwykle ok. 12 miesięcy od daty produkcji.

Materiał należy przewozić krytymi środkami transportu chroniąc opakowania przed uszkodzeniami mechanicznymi i wilgocią.

4.3. TRANSPORT I PRZECHOWYWANIE ZAPRAW NAPRAWCZYCH

Zaprawy do napraw betonu należy przechowywać w pomieszczeniach zadaszonych, suchych, zabezpieczonych przed działaniem mrozu, w temperaturach od +5°C do +25°C. Okres przydatności do stosowania materiałów przechowywanych w oryginalnie zapakowanych nieuszkodzonych opakowaniach wynosi zwykle od 9 do 12 miesięcy.

Zaprawy należy przewozić w oryginalnych opakowaniach producenta krytymi środkami transportu, chroniąc opakowania przed uszkodzeniem mechanicznym, wilgocią i mrozem.

Na każdym opakowaniu powinna znajdować się etykieta zawierająca następujące dane:

- nazwę i adres producenta,
- nazwę wyrobu,
- masę netto,
- datę produkcji i okres przydatności do stosowania,
- warunki przechowywania,
- ogólne zasady stosowania,
- nr PN lub oceny/aprobaty technicznej,
- nr i datę deklaracji zgodności.

5. WYKONANIE ROBÓT.

5.1. OGÓLNE WARUNKI WYKONYWANIA ROBÓT.

Ogólne zasady wykonania robót podano w STWiORB DM.00.00.00. Wymagania Ogólne „pkt. 5

Wykonawca robót winien posiadać udokumentowane doświadczenie w wykonywaniu prac przy naprawach betonu konstrukcji mostowych.

Wykonanie naprawy powierzchni betonowej za pomocą zapraw PCC wraz z przygotowaniem powierzchni do naprawy należy wykonywać zgodnie z „Zaleceniami do wykonywania oraz odbioru napraw i ochrony powierzchniowej betonu w konstrukcjach mostowych”.

Zaprawami niskoskurczowymi można uzupełniać ubytki na głębokość 2÷10 cm w kilku warstwach. w niektórych zestawach materiałów między warstwami zaprawy naprawczej stosuje się warstwę szepną. Jednorazowa maksymalna grubość warstwy powinna być zgodna z zaleceniami producenta materiałów.

Zaprawy PCC mogą być stosowane przy naprawach obiektów bez ich wyłączania z ruchu. Podczas układania zaprawy i w początkowej fazie jej wiązania należy wyeliminować ruch ciężki i dążyć do zminimalizowania drgań obiektu przez ograniczenie szybkości.

Podczas prac, na bieżąco, na odpowiednich formularzach wykonawca zobowiązany jest do sporządzania dokumentacji wykonawczej, w której zamieszcza m.in.:

- Dane o obiekcie i naprawianych elementach
- Informacje o stosowanych materiałach i technologii prac,
- Dane dzienne o warunkach atmosferycznych podczas robót,
- Informacje o ilości wykonanych prac i zużytych materiałów,
- Wyniki badań w ramach kontroli wykonywania i odbioru robót

5.2. WYMAGANIA W STOSUNKU DO PERSONELU WYKONAWCY

5.2.1 Dokumenty dotyczące kwalifikacji personelu

Dokumenty potwierdzające spełnienie wymagań w stosunku do personelu Wykonawca zobowiązany jest dołączyć do oferty przetargowej. Żądanie dostarczenia wymienionych dokumentów przez Wykonawcę powinno być zawarte w warunkach kontraktu.

5.2.2 Wymagania w stosunku do osób kierujących robotami:

- uprawnienia wykonawcze i budowlane do wykonywania samodzielnych funkcji technicznych w zakresie budownictwa mostowego,
- znajomość zasad napraw i ochrony powierzchniowej betonu w konstrukcjach mostowych oraz technologii stosowania materiałów, udokumentowane ukończeniem szkolenia w zakresie napraw oraz doświadczenie w wykonywaniu prac tego typu.

5.2.3 Wymagania w stosunku do brygadzystów:

- znajomość technologii i umiejętność stosowania materiałów do napraw i ochrony powierzchniowej betonu, ukończenia szkolenia w zakresie napraw oraz doświadczenie w wykonywaniu prac tego typu.

5.2.4 Wymagania w stosunku do robotników:

- znajomość zasad i umiejętność stosowania materiałów do napraw i ochrony betonu, przeszkolenie na stanowisku pracy.

5.3. WYMAGANA DOKUMENTACJA ROBÓT

Przed przystąpieniem do prac Wykonawca zobowiązany jest przedstawić Program Zapewnienia Jakości (PZJ). Podczas robót na bieżąco, na odpowiednich formularzach Wykonawca zobowiązany jest do sporządzania dokumentacji wykonawczej, w której zamieszcza m.in.:

- dane o obiekcie,
- informacje o stosowanych materiałach i technologii prac,
- dane dzienne o warunkach atmosferycznych podczas robót,
- informacje o ilości wykonanych prac i zużytych materiałów,
- wyniki wykonanych badań w ramach kontroli wykonywania i odbioru robót.

Powyższa dokumentacja stanowi podstawę do rozliczenia robót. Dokumentację tę Wykonawca zobowiązany jest dołączyć jako element dokumentacji budowy.

5.4. ZASADY WYKONYWANIA ROBÓT

Niniejsza STWiORB dotyczy zasad wykonywania napraw powierzchni betonowych za pomocą zapraw typu PCC.

Podstawowe czynności przy wykonywaniu robót obejmują:

1. roboty przygotowawcze,
2. przygotowanie podłoża betonowego i stali zbrojeniowej do nałożenia materiału naprawczego,
3. nałożenie materiału naprawczego,

4. roboty wykończeniowe.

5.5. POLE REFERENCYJNE

Przed przystąpieniem do prac naprawczych na obiekcie Wykonawca, w obecności przedstawiciela Inżyniera przygotowuje pole referencyjne naprawy powierzchniowej betonu. Wykonanie pola referencyjnego ma na celu:

- określenie wszystkich parametrów naprawy powierzchniowej betonu,
- ocenę przydatności proponowanych materiałów, technologii,
- ocenę efektów wykonania prac naprawczych.

Pole referencyjne może stanowić podstawę do oceny, czy wykonana na danym elemencie naprawa powierzchniowa wykazuje założone właściwości, czy jest zgodna z wymaganiami projektowymi i wymaganiami producenta materiałów.

Wszystkie uzgodnienia, wynikające z wykonania pola referencyjnego na każdym etapie robót, powinny zostać zapisane w protokole wykonania naprawy powierzchniowej betonu, a wyniki badań załączone do dokumentacji budowy.

5.6. ZAKRES ROBÓT NAPRAWCZYCH

5.6.1 Warunki atmosferyczne

Jeżeli producent w karcie technicznej nie podaje inaczej, nakładanie zapraw naprawczych należy wykonywać przy temperaturach powietrza i podłoża: min. +5°C i max. +30°C. Podczas wykonywania prac naprawczych Wykonawca zobowiązany jest kontrolować wilgotność podłoża oraz temperaturę powietrza i podłoża. Parametry te muszą odpowiadać wymaganiom podanym w kartach technicznych, Polskich Normach lub normach zharmonizowanych lub ocenach technicznych. Pomiarów warunków atmosferycznych należy wykonywać co 3÷4 godziny i przy każdej odczuwalnej zmianie pogody. Wyniki pomiarów powinny zostać umieszczone w protokołach wykonania warstwy szepnej i naprawy ubytków betonowych.

Zabronione jest wykonywanie robót poza granicznymi temperaturami, w czasie deszczu i przy wilgotności przekraczającej 90%.

5.6.2 Przygotowanie podłoża do napraw

Podłoże betonowe podlegające naprawie powinno być jednorodne, czyste, wolne od mleczka cementowego, piasku, pyłów, olejów i tłuszczów, a także oczyszczone z odstających grudek związanego betonu, skorodowanych, luźnych części betonu, starych powłok ochronnych i innych elementów pogarszających przyczepność. Odpowiednio przygotowane powinno być również odsłonięte zbrojenia.

W zakres przygotowania podłoża wchodzi następujące prace:

- Usunięcie pozostałości powłok ochronnych i pielęgnacyjnych oraz powierzchniowych zanieczyszczeń
- odkucie skorodowanej otuliny i w-w powierzchniowych betonu do głębokości, na której wskaźnik PH jest większy od 10
- Usunięcie słabo związanych warstw betonu przez piaskowanie, hydropiaskowanie lub zgroszkowanie
- Usunięcie szkodliwych substancji mogących mieć wpływ na połączenie nakładanych materiałów z betonem lub na korozję betonu albo stali
- Oczyszczenie podłoża betonowego z wody, pyłów i części luźnych, oraz z nadmiaru wody. Podłoże musi być czyste, szorstkie, chłonne i wystarczająco nośne.
- Oczyszczenie odsłoniętych prętów zbrojeniowych z rdzy do metalicznie błyszczącej powierzchni do stopnia SA 2,5 zgodnie z PN-EN ISO 8501-1:2008, przez strumieniowanie sprężonym powietrzem z trwałym ścierniwem.
- Krawędzie obszarów naprawianych przy prętach zbrojeniowych powinny być odkute pod kątem 60-90°.

Zakres robót naprawczych jest określony w projekcie szacunkowo. Po oczyszczeniu konstrukcji należy przeprowadzić weryfikację podanych obmiarów. w przypadku stwierdzenia istotnych rozbieżności, należy powiadomić Inżyniera i Projektanta

Wykonawca zobowiązany jest posiadać przyrząd do oznaczania wytrzymałości na odrywanie i dokumentować odpowiednie przygotowanie podłoża protokołem z wynikami badań.

Średnia wytrzymałość betonu na odrywanie nie powinna być mniejsza od 1,5 MPa.

Minimalna wytrzymałość na odrywanie nie powinna być mniejsza niż 1,0 MPa wg Warunków Technicznych jakim powinny odpowiadać drogowe obiekty inżynierskie i ich usytuowanie (Dz.U.63 z 2000r, poz.735 §170.2b).

Średnia wytrzymałość na ściskanie nie powinna być mniejsza od 25 MPa (wg PN-EN 12504-2:2013-03).

Wartość tę można zapewnić za pomocą odpowiedniej obróbki wstępnej np. frezowania, piaskowania, natryskiwania strugą wody pod wysokim ciśnieniem.

Wykonawca zobowiązany jest dokumentować odpowiednie przygotowanie podłoża protokołem z wynikami badań. Jeżeli podłoże wykazuje jakiegokolwiek usterki to powinno być ono usunięte według zasad określonych przez Inżyniera.

Z przygotowania podłoża Wykonawca powinien przygotować protokół.

5.6.3 Sposoby przygotowania podłoża przed nakładaniem materiałów naprawczych

5.6.3.1. Odkuwanie betonu

Przed nałożeniem materiałów naprawczych (zapraw PCC) należy usunąć skorodowany beton do tzw. „zdrowego betonu”, oczyścić i zabezpieczyć odkryte pręty zbrojeniowe, oczyścić powierzchnię naprawianą z wszelkich zanieczyszczeń oraz wykonać roboty iniekcyjne.

Odkuwanie skorodowanego betonu powinno odbywać się pod nadzorem Inżyniera. Dopuszczalna wielkość obszaru odkuwania betonu powinna być określona w projekcie naprawy i niedopuszczalne jest odkuwanie betonu na obszarze wykraczającym poza ten zakres bez konsultacji z Inżynierem. w przypadku konieczności odkucia betonu na znacznym obszarze, mogącym mieć wpływ na statykę konstrukcji obiektu lub jej poszczególnych elementów, należy przerwać roboty i powiadomić Inżyniera celem skonsultowania się z projektantem robót naprawczych. Należy również powiadomić bezzwłocznie Inżyniera i przerwać roboty przygotowawcze w przypadku natrafienia na stal sprężającą.

Głębokość i kształt skucia powinny być ustalone na podstawie badań, określających m.in. głębokość karbonatyzacji, głębokość penetracji szkodliwych związków chemicznych, a także na podstawie badań wytrzymałościowych, określających wytrzymałość betonu. w przypadku degradacji betonu sięgającej znacznej głębokości, proces skuwania należy poprzedzić analizą statyczno-wytrzymałościową, określającą czy skuwanie nie zagrazi bezpieczeństwu konstrukcji i ewentualnie wykonać niezbędne prace zabezpieczające. Linie wyznaczające krawędzie odkuć powinny być prostopadłe lub równoległe do osi naprawianego elementu. Krawędzie obszaru naprawianego należy podkuć (naciąć liniowo) pod kątem prostym. Minimalna głębokość podkucia wynosi 1 cm.

5.6.3.2. Czyszczenie podłoża betonowego

Czyszczenie podłoża betonowego polega na usunięciu części luźnych, pyłów, olejów, mleczka cementowego i innych elementów obniżających przyczepność. Sposób oczyszczania należy dostosować do przewidywanych do wbudowania materiałów naprawczych, zgodnie z ich kartami technicznymi. Do czyszczenia powierzchni należy stosować metodą strumieniowo-ścierną (np. piaskowanie, śrutowanie, hydropiaskowanie). Następnie oczyszczoną powierzchnię należy odpylić odkurzaczem przemysłowym lub przez zdmuchnięcie pyłu sprężonym powietrzem (sprężarki śrubowe). Miejsca zatłuszczone należy zmyć rozpuszczalnikami organicznymi lub detergentami.

5.6.3.3. Wymiana i uzupełnienie zbrojenia

Jeżeli stwierdzono korozję zbrojenia, to powinno ono być odsłonięte w stopniu umożliwiającym jego oczyszczenie i ewentualne wykonanie zabezpieczenia antykorozyjnego jego powierzchni. w przypadku stwierdzenia powierzchniowej korozji prętów zbrojenia (od strony otuliny) beton należy rozkuć do ½ średnicy pręta zbrojeniowego.

Gdy pręty zbrojeniowe są skorodowane na całym obwodzie rozkucie powinno sięgać jeszcze około 2 cm poza pręt. Odkryte zbrojenie należy oczyścić z rdzy obróbką strumieniowo-ścierną do stopnia czystości wymaganego przez producenta materiałów naprawczych (zwykle do stopnia Sa ½ wg PN-EN ISO 8501-1:2008).

W przypadku stwierdzenia po odkuciach korozji 20% przekroju pręta zbrojeniowego, należy wzmocnić zbrojenie prętami uzupełniającymi lub odcinki zniszczone pręta usunąć i zastąpić nowymi. Pręty stanowiące uzupełnienie należy oczyścić do stopnia czystości jak pręty zbrojenia uzupełnianego. Łączenie prętów uzupełnianych z prętami uzupełniającymi należy wykonywać zgodnie z PN-EN 1992-2:2010.

O potrzebie wymiany lub wprowadzenia dodatkowego zbrojenia uzupełniającego należy powiadomić Inżyniera i Projektanta.

Po oczyszczeniu pręty zbrojeniowe należy zabezpieczyć środkiem antykorozyjnym. Na zabezpieczenie prętów zbrojeniowych przed korozją należy stosować materiały o spoiwie mineralnym. Materiały te należy stosować łącznie z materiałami naprawczymi. Ilość i grubość warstw ochrony antykorozyjnej prętów oraz całość przebiegu procesu wbudowywania materiału musi odpowiadać wymaganiom producenta podanym w Kartach Technicznych materiałów.

Przygotowanie środka antykorozyjnego do użycia musi być zgodne z zaleceniami producenta podanymi w karcie technicznej. Zwykle odpowiednią ilość wody wlewa się do mieszarki wolnoobrotowej i dodaje suchy składnik mieszając aż do uzyskania jednorodnej masy o konsystencji śmietany (nie krócej niż 3 min.). Oczyszczone pręty zbrojeniowe należy pokryć materiałem antykorozyjnym za pomocą szczotki, pędzla lub rozpylacza. Ilość i grubość warstw ochrony antykorozyjnej prętów oraz całość przebiegu procesu wbudowywania materiału musi odpowiadać wymaganiom producenta podanym w kartach technicznych materiałów. Zwykle należy zastosować dwie warstwy o grubości 0,5 mm każda. Odstęp pomiędzy nakładaniem kolejnych warstw wynosi zwykle od 4 do 5 godz. w temperaturze +20°C. Kolejne warstwy naprawy można nakładać po upływie czasu określonym przez producenta (zwykle od 4 do 5 godzin w temp. +20°C). Naniesione warstwy pokrycia antykorozyjnego nie mogą ulegać nawilżaniu podczas procesu wiązania. Przy silnym nasłonecznieniu, oddziaływaniu deszczu lub mrozu, należy stosować szczególnie środki ochrony, jak np. przekrycie plandekami, matami itp.

Z zabezpieczenia antykorozyjnego prętów zbrojeniowych Wykonawca sporządzi protokół.

5.6.3.5. Przygotowanie podłoża bezpośrednio przed nałożeniem zaprawy naprawczej -nakładanie warstwy szepnej i środka antykorozyjnego

Przygotowanie warstwy szepnej i środka antykorozyjnego do użycia musi być zgodne z zaleceniami producenta podanymi w karcie technicznej. Zwykle odpowiednią ilość wody wlewa się do mieszarki wolnoobrotowej i dodaje suchy składnik mieszając w mieszadłem wolnoobrotowym przez co najmniej 3 min., aż do uzyskania jednorodnej masy o konsystencji śmietany. Oczyszczone pręty zbrojeniowe należy pokryć środkiem antykorozyjnym przy pomocy średniej twardości szczotki, wałka lub rozpylacza. Ilość nakładanych warstw i odstęp czasowy pomiędzy nakładaniem kolejnych warstw powinny być zgodne z zaleceniami producenta.

Przed wykonaniem warstwy szepnej podłoże należy zwilżyć czystą wodą aż do nasycenia (chyba, że producent podaje inaczej w karcie technicznej). w wypadku wykonywania robót metodą natryskową nasaczenie może potrwać nawet do 24 h. Warstwę szepną należy nakładać szczotką, pędzlem lub natryskiem. Warstwa szepna musi zostać dobrze wtarta w podłoże w celu osiągnięcia dobrego związania z podłożem. Ilość i grubość warstw oraz całość przebiegu procesu wbudowywania materiału musi odpowiadać wymaganiom producenta podanym w kartach technicznych materiałów. Zwykle temperatura powietrza i podłoża w trakcie układania warstwy powinna wynosić min. +5°C i max. +30°C. Następne warstwy naprawcze powinny być układane na wilgotną warstwę szepną metodą „mokre na mokre”, chyba że producent podaje inaczej w karcie technicznej materiału.

Z wykonania warstwy szepnej Wykonawca sporządzi protokół.

Jeżeli nie jest stosowana warstwa szepna podłoże betonowe powinno być przygotowane do nałożenia zaprawy naprawczej zgodnie z zaleceniem producenta. Zwykle powinno być ono starannie nasączone wodą przez 3 dni poprzedzające betonowanie, aby suchy stary beton nie odciągał wody ze świeżej mieszanki, a także aby w jak największym stopniu zmniejszyć skurcz różnicowy między starym betonem a świeżą zaprawą. Bezpośrednio przed nałożeniem zaprawy naprawczej nadmiar wody należy usunąć, aby powierzchnia była matowo-wilgotna.

5.6.4 Przygotowanie mieszanek

Przed przystąpieniem do przygotowania materiałów należy sprawdzić zgodność materiału z dokumentacją projektową i specyfikacją techniczną, stan opakowań i termin przydatności do stosowania. Wyniki kontroli jakości materiałów do napraw powinny zostać zamieszczone w odpowiednich protokołach.

Jeżeli producent materiału nie przewiduje inaczej w karcie technicznej, materiały należy przygotować do aplikacji wlewając odpowiednią ilość wody do czystego naczynia, a następnie podczas mieszania, dodając suchą zaprawę. Aby ograniczyć napowietrzanie należy stosować wolnoobrotowe mieszadło mechaniczne, mieszając nie krócej niż 3 minuty. Bezpośrednio przed zastosowaniem, materiał powinien stanowić jednorodną mieszaninę, bez widocznych smug i pęcherzyków powietrza.

Po wymieszaniu masa powinna być jednorodna bez smug, o określonej konsystencji. Należy zwracać szczególną uwagę na dno i ścianki pojemnika, przestrzegając czasu mieszania. Należy ograniczać napowietrzanie mieszanek stosując odpowiednio niskie obroty mieszarek. Preparat jest gotowy do użycia zaraz po wymieszaniu.

Należy zawsze przygotować mieszanki z pełnych zawartości opakowań.

Dokładne informacje o mieszanii, dane produktów i uwagi szczególne znajdują się w specjalnych informacjach technicznych o produktach.

5.6.5 Nakładanie zaprawy naprawczej

5.8.5.1. Warunki ogólne

Roboty powinny być wykonywane przez specjalistów. Przy wykonywaniu robót należy zawsze i bezwzględnie przestrzegać zaleceń technologicznych określonych przez producenta materiału.

Zalecenia te zawarte są w kartach technicznych materiałów i opracowane przez jego producenta. Każdy z materiałów naprawczych ma swoją specyfikę stosowania i dla każdego materiału można określić nieco inne wymagania dotyczące warunków pogodowych, warunków przygotowania i wilgotności podłoża oraz warunków wykonywania kolejnych warstw. Ścisłe przestrzeganie zaleceń technologicznych producenta materiału ma decydujący wpływ na trwałość wykonywanych napraw.

Z wykonania robót Wykonawca powinien sporządzić protokół.

5.8.5.2. Nakładanie zaprawy naprawczej

Jeżeli producent nie przewiduje inaczej, zaprawę naprawczą należy nanieść na podłoże bezpośrednio po nałożeniu warstwy szczepnej, metodą „mokre na mokre”.

W przypadku, gdy warstwa szczepna nie jest stosowana, zwykle wymagane jest zwilżenie powierzchni betonowej wodą i usunięcie jej nadmiaru, tak by powierzchnia podczas układania zaprawy była matowo-wilgotna.

Zaprawę należy nanosić techniką wskazaną przez producenta w karcie technicznej. w sytuacji, gdy konieczne jest nałożenie kolejnej warstwy zaprawy naprawczej należy odczekać okres czasu wymagany przez producenta (zwykle 24 godziny) do momentu utwardzenia się warstwy poprzedniej, następnie nałożyć warstwę szczepną i na świeżą warstwę szczepną nałożyć zaprawę naprawczą.

Jeżeli producent nie wymaga inaczej, powierzchni na której wykonano naprawę nie należy wygładzać na mokro. Po wstępnym związaniu i częściowym stwardnieniu zaprawy (około 1,2 godzin) naprawianą powierzchnię należy delikatnie zatrzeć packą pokrytą gąbką, filcem lub miękkim tworzywem syntetycznym. Nie wolno stosować siłowego zacierania „na ostro”. Wykonaną naprawę należy chronić przed zbyt szybkim wysychaniem poprzez przykrywanie folią lub brezentem systematycznie zraszany wodą. Nie wolno wykonanej naprawy skrapiać wodą i zagładszać do wypłynięcia mleczka cementowego, ani posypywać cementem.

Dla zapraw na bazie cementu, w przypadku braku w-wy szczepnej, podłoże należy wstępnie nasączyć kapilarnie wodą. Powierzchnia powinna być matowa i wilgotna. Należy bezwzględnie usunąć pozostałości wody jak również film wodny.

W miejscach wskazanych dokumentacją odtworzenie otuliny i geometrii należy wykonać metodą natrysku. Należy zachować wymagania technologiczne producenta.

Uzupełnienie drobnych ubytków i wyrównanie powierzchni po naprawie ubytków należy wykonać warstwą wyrównawczą (zaprawą szpachlową) najwcześniej po 24 godzinach od zakończenia naprawy (chyba że producent podaje inaczej). Zwykle przed nałożeniem szpachłówki podłoże należy lekko zwilżyć, tak aby było matowo-wilgotne. Szpachłówkę można nakładać za pomocą packi stalowej, drewnianej lub kielni. Zwykle wymagane jest nałożenie dwóch warstw. Pierwszą warstwę po ułożeniu należy lekko zatrzeć dla nadania jej szorstkości, druga warstwa stanowi ostateczne pokrycie powierzchni. Nałożoną warstwę zaprawy wyrównawczej należy wygładzić np. wilgotną gąbką, nie należy wygładzać zaprawy za pomocą kielni stalowej ani plastikowej. Należy przestrzegać grubości warstw, które można nakładać jednorazowo (zwykle około 3 mm). Jeżeli konieczne jest nałożenie grubszej warstwy zaprawę wyrównawczą należy nakładać w kilku warstwach. Należy przestrzegać okresu czasu pomiędzy nakładaniem kolejnych warstw zaprawy wyrównawczej (około 24 godzin) oraz pomiędzy zaprawą wyrównawczą i powłoką ochronną wg odrębnego STWiORB (około 4 dni).

5.6.6 Pielęgnacja

Jeżeli producent nie podaje inaczej, bezpośrednio po ukończeniu prac związanych z wykonaniem naprawy powierzchni betonu należy chronić tę powierzchnię przed intensywnym nasłonecznieniem, silnym wiatrem, a także deszczem oraz spadkiem temperatury powietrza poniżej 5°C i przegrzaniem powyżej 25°C przez czas określony przez producenta materiału w kartach technicznych.

Ze względu na możliwość pojawienia się rys skurczowych odkryte powierzchnie betonu wymagają:

- ochrony przed szybkim wysychaniem. Unikać wpływu wysokich temperatur, mrozu oraz przeciągów powietrznych, utrzymywać wilgoć (poprzez pokrycie ich folią, plankami lub matami),
- w stanie świeżym zaprawy naprawczej nie należy spryskiwać wodą,
- w czasie dojrzewania (a szczególnie w czasie wiązania betonu) ochrony zabetonowanych elementów przed uderzeniami i drganiami.

Obowiązują zasady pielęgnacji materiałów budowlanych wiązanych cementem. Jeżeli producent materiałów nie podaje inaczej w Kartach Technicznych, zaprawę należy pielęgnować przez okres min. 5 dni.

Czas trwania pielęgnacji dobierać w zależności od warstwy naprawczej oraz warunków atmosferycznych.

5.6.7 Uwagi dodatkowe do wykonania

W czasie wykonywania robót należy chronić skórę i oczy przed zapyleniem. Należy używać ubrań, okularów i rękawic ochronnych. Należy przestrzegać zaleceń dotyczących bezpieczeństwa pracy podanych przez producenta.

Materiał w stanie sykim nie powinien dostać się do kanalizacji, gruntu ani wód gruntowych. Należy zawsze doprowadzić do związania resztek materiału przy użyciu około 15-20% wody. Materiał związany może być usuwany jak zwykły gruz betonowy.

Przyrządy robocze można czyścić zwykłą wodą. Resztki materiału i pojemniki usunąć zgodnie z odpowiednimi przepisami.

6. KONTROLA JAKOŚCI ROBÓT.

6.1. OGÓLNE ZASADY KONTROLI JAKOŚCI ROBÓT

Ogólne zasady kontroli jakości robót podano w STWiORB DM.00.00.00 „Wymagania ogólne” pkt 6.

6.2. BADANIA PRZED PRZYSTĄPIENIEM DO ROBÓT

Przed przystąpieniem do robót Wykonawca powinien:

- uzyskać wymagane dokumenty, dopuszczające wyroby budowlane do obrotu i powszechnego stosowania (certyfikaty zgodności, deklaracje zgodności, oceny techniczne, ew. badania materiałów wykonane przez dostawców itp.), potwierdzające zgodność materiałów z wymaganiami pktu 2 niniejszej specyfikacji,
- ew. wykonać własne badania właściwości materiałów przeznaczonych do wykonania robót, określone w pkcie 2 lub przez Inżyniera.

Wszystkie dokumenty oraz wyniki badań Wykonawca przedstawi Inżynierowi do akceptacji.

Podczas robót Wykonawca zobowiązany jest prowadzić protokół wykonania naprawy powierzchni betonowej, w którym podaje wszystkie niezbędne informacje o warunkach atmosferycznych, stanie używanych materiałów, parametrach technologicznych wbudowania materiałów, ilości zastosowanych materiałów oraz wyniki badań wykonanych powłok.

6.3. KONTROLA JAKOŚCI MATERIAŁÓW

Kontrolę wytwarzania materiałów prowadzi producent w ramach nadzoru wewnętrznego. Za sprawdzenie przydatności materiałów oraz jakości wbudowania odpowiada Wykonawca.

Przed zastosowaniem materiałów Wykonawca zobowiązany jest sprawdzić:

- nr produktu,
- stan opakowań materiału,
- warunki przechowywania materiału,
- datę produkcji i datę przydatności do stosowania.

Dodatkowo po otwarciu pojemnika z materiałem Wykonawca powinien ocenić jego wygląd. Podczas przygotowywania materiałów do użycia należy sprawdzać zachowanie proporcji mieszania składników i zachowania czasu mieszania składników. Należy też kontrolować zachowanie czasu nakładania materiałów i odstępy czasowe pomiędzy układaniem kolejnych warstw.

6.4. KONTROLA PRZYGOTOWANIA PODŁOŻA

Podłoże betonowe podlegające naprawie powinno być jednorodne, czyste, wolne od mleczka cementowego, piasku, pyłów, olejów i tłuszczów, a także oczyszczone z odstających grudek związanego betonu, skorodowanych, luźnych części betonu, starych powłok ochronnych i innych elementów pogarszających przyczepność.

Jeżeli producent materiału nie podaje inaczej w karcie technicznej stosowanego materiału, przygotowane podłoże powinno spełniać następujące wymagania:

- wytrzymałość na ściskanie podłoża betonowego w konstrukcjach nowo zbudowanych obiektów (elementów) powinna być nie mniejsza niż wynikająca z przyjętej klasy betonu, dla obiektów remontowanych powinna ≥ 25 MPa,
- wytrzymałość na odrywanie wg normy PN-EN 1542:2000 prawidłowo przygotowanego podłoża betonowego powinna wynosić:
 - wartość średnia $\geq 1,5$ MPa,
 - wartość minimalna 1,0 MPa.

Należy wykonać jedno oznaczenie wytrzymałości na odrywanie betonu w podłożu na każde 25 m² powierzchni oczyszczonego podłoża, przy czym minimalna liczba oznaczeń wynosi 5 dla jednego obiektu.

Jeżeli wartość pojedynczego oznaczenia jest niższa niż 1.0MPa, należy wykonać dodatkowe oznaczenie obok w odległości około 1m. w przypadku gdy dodatkowe oznaczenie spełni warunek minimalnej wytrzymałości na odrywanie i równocześnie wartość średnia z wszystkich oznaczeń nie będzie niższa niż 1.5MPa, to należy uznać, iż warunek wytrzymałości podłoża betonowego na odrywanie został spełniony.

Odkryte zbrojenie powinno być oczyszczone do stopnia czystości wymaganego przez producenta materiałów naprawczych (zwykle do stopnia Sa ½ wg PN-EN ISO 8501-1:2008) i pokryte środkiem antykorozyjnym zgodnie z pktem 5.

Wykonawca zobowiązany jest przedstawić Inżynierowi do akceptacji wyniki badań podłoża.

W przypadku powstania jakichkolwiek wątpliwości, należy wykonać dodatkowe pomiary w miejscach wskazanych przez Inżyniera.

6.5. BADANIA W TRAKCIE WYKONYWANIA ROBÓT

W czasie robót Wykonawca powinien prowadzić systematyczne badania kontrolne i dostarczać wyniki tych badań Inżynierowi. w trakcie prowadzenia robót należy w sposób ciągły kontrolować temperaturę i odpowiednią suchą wilgotność podłoża, a również odpowiednie przygotowanie mieszanek.

6.6. KONTROLA WYKONANIA PRAC NAPRAWCZYCH

Kontrola wykonania prac naprawczych obejmuje:

- a) badanie wytrzymałości naprawy na odrywanie od podłoża,
- b) sprawdzenie podstawowych wymiarów geometrycznych naprawianego elementu,
- c) sprawdzenie grubości otuliny zbrojenia.

Ad a) Naprawione powierzchnie, po odpowiednim stwardnieniu zaprawy, Wykonawca powinien zbadać w obecności Inżyniera przez ostukiwanie. w przypadku złej przyczepności naprawy do betonu występuje specyficzny dźwięk. Badanie wytrzymałości wykonanej naprawy na odrywanie od podłoża należy wykonać wg PN-EN 1542:2000. Należy wykonać co najmniej 1 pomiar na 25 m² wykonanej naprawy, lecz nie mniej niż 5 dla elementu.

Miejsca pomiarowe wskazuje Inżynier. Wartość średnia ze wszystkich pomiarów nie powinna być mniejsza niż 1,5 MPa, minimalna wartość pojedynczego pomiaru nie powinna być mniejsza niż 1,0 MPa, przy czym przełom musi przebiegać w betonie. Jeżeli wartość pojedynczego pomiaru jest mniejsza niż 1,0 MPa wówczas należy wykonać dodatkowy pomiar obok, w miejscu również wskazanym przez Inżyniera.

W przypadku, gdy dodatkowy pomiar spełni warunek minimalnej wytrzymałości na odrywanie i równocześnie wartość średnia ze wszystkich pomiarów nie będzie mniejsza niż 1,5 MPa, to można uznać, że warunek wytrzymałości na odrywanie został spełniony. Miejsca uszkodzone podczas badań należy naprawić przy użyciu tej samej zaprawy, która była stosowana do napraw, zachowując wymagania technologiczne odnośnie jej stosowania. w czasie prac należy dążyć do odtworzenia, w miejscu wykonywania naprawy, charakteru istniejącej faktury.

Ad b) Sprawdzenie podstawowych wymiarów geometrycznych należy wykonać zgodnie z PN-S-10040:1999.

Ad c) Po zakończeniu naprawy należy sprawdzić wykonaną otulinę zbrojenia w naprawianym elemencie metodami nieniszczącymi, pod kątem zachowania wartości założonych w projekcie naprawy. z kontroli robót Wykonawca sporządzi protokół.

6.7. KONTROLA PO WYKONANIU ROBÓT

Jakość wykonanej naprawy ocenia Inżynier po sprawdzeniu wyglądu i na podstawie przedstawionych przez Kierownika dzienników wykonania naprawy powierzchniowej.

Zakres badań kontrolnych ustala Inżynier. w szczególności może on uznać za wystarczające raporty i protokoły z badań wykonywanych przez Wykonawcę.

Badanie wytrzymałości wykonanej naprawy na odrywanie od podłoża należy wykonać wg PN-EN 1542:2000. Miejsca uszkodzone podczas badań należy naprawić przy użyciu tej samej zaprawy, która była stosowana do napraw, zachowując wymagania technologiczne odnośnie jej stosowania. w czasie prac należy dążyć do odtworzenia, w miejscu wykonania naprawy, charakteru istniejącej faktury.

Sprawdzenie podstawowych wymiarów geometrycznych należy wykonać zgodnie z PN-S-10040:1999 Po zakończeniu naprawy wskazane jest sprawdzenie wykonanej otuliny zbrojenia w naprawianym elemencie, metodami nieniszczącymi, pod kątem zachowania wartości założonych w projekcie.

Inżynier może pobierać próbki materiałów i prowadzić badania niezależnie od Wykonawcy na swój koszt. Jeżeli wyniki niezależnych badań wykażą, że badania Wykonawcy są niewiarygodne, to Inżynier może polecić Wykonawcy lub niezależnemu laboratorium przeprowadzenie powtórnych lub dodatkowych badań albo może opierać się wyłącznie na własnych badaniach przy ocenie zgodności materiałów i robót z niniejszą specyfikacją. Całkowite koszty takich powtórnych lub dodatkowych badań i pobierania próbek zostaną poniesione przez Wykonawcę.

Wszystkie wyżej wymienione badania wykonawca wykonuje w obecności Inżyniera, a wyniki załącza do dokumentacji powykonawczej.

7. OBMIAR ROBÓT.

7.1. OGÓLNE ZASADY OBMIARU

Ogólne zasady obmiaru robót podano w STWiORB DM.00.00.00 "Wymagania Ogólne".

7.2. SZCZEGÓŁOWE ZASADY OBMIARU ROBÓT

Jednostką obmiaru jest 1 m².

Budowa i rozbiórka rusztowań, pomostów, przygotowanie powierzchni i wywóz materiałów odpadowych nie podlega osobnemu obmiarowi i mieści się w jednostce obmiaru.

Płaci się za wykonaną ilość jednostek, wg. rzeczywistego obmiaru.

Wszystkie rozbieżności z ilością podaną w projekcie i STWiORB musi zaakceptować Inżynier.

Obmiar robót odbywa się w obecności Inżyniera i wymaga jego akceptacji.

8. ODBIÓR ROBÓT.

8.1. OGÓLNE ZASADY ODBIORU ROBÓT

Ogólne zasady odbioru robót podano w STWiORB DM.00.00.00 „Wymagania ogólne” pkt 8.

8.2. ODBIOROWI PODLEGAJĄ:

- Wykonane rusztowania i pomosty robocze
- podłoże betonowe,
- zakres i kształt odkucia,
- naprawione i zabezpieczone zbrojenie,
- wykonana warstwa naprawy

Do odbioru Wykonawca przedstawia wszystkie wyniki pomiarów i badań z bieżącej kontroli materiałów i robót. Odbioru dokonuje Inżynier na podstawie oględzin, pomiarów i wyników badań Wykonawcy.

Roboty uznaje się za wykonane zgodnie z dokumentacją projektową, STWiORB i wymaganiami Inżyniera, jeżeli wszystkie pomiary i badania z zachowaniem tolerancji wg punktu 6 dały wyniki pozytywne.

Inżynier zleci Wykonawcy lub niezależnemu laboratorium przeprowadzenie uzupełniających badań i pomiarów wtedy gdy:

- zakres lub częstotliwość badań Wykonawcy są niezgodne z niniejszą specyfikacją.
- istnieją jakiegokolwiek wątpliwości co do jakości robót lub rzetelności badań Wykonawcy.

Koszty tych badań ponosi Wykonawca tylko w przypadku gdy ich wyniki potwierdzą wątpliwości Inżyniera.

W przypadku stwierdzenia wad Inżynier ustali zakres wykonania robót poprawkowych, według zasad określonych w niniejszej specyfikacji. Inżynier może uznać wadę za nie mającą zasadniczego wpływu na cechy eksploatacyjne obiektu i ustalić zakres i wielkość potrąceń za obniżoną jakość.

Roboty poprawkowe Wykonawca wykona na własny koszt w terminie ustalonym z Inżynierem.

Czynność odbioru winna być udokumentowana odpowiednim protokołem, zgodnie z przyjętymi w STWiORB DM.00.00.00. zasadami.

Podstawą odbioru jest pisemne stwierdzenie Inżyniera w Dzienniku Budowy o wykonaniu robót zg z projektem i ST.

8.3. ODBIÓR ROBÓT ZANIKAJĄCYCH I ULEGAJĄCYCH ZAKRYCIU

Odbiorowi robót zanikających i ulegających zakryciu podlegają:

- przygotowanie podłoża do wykonania naprawy,
- przygotowanie zbrojenia - oczyszczenie i nałożenie materiału antykorozyjnego,
- nałożenie warstwy szczepnej.

Odbiór tych robót powinien być zgodny z wymaganiami STWiORB DM.00.00.00 „Wymagania ogólne” oraz niniejszej STWiORB.

9. PODSTAWA PŁATNOŚCI.

Ogólne warunki płatności podane są w STWiORB DM.00.00.00.

Cena jednostki obmiarowej obejmuje:

- roboty przygotowawcze i pomiarowe,
- zakup, dostawę i magazynowanie materiałów, konstrukcji lub wyrobów potrzebnych do wykonania robót,
- przygotowanie podłoża do nakładania powłoki,
- przygotowanie zbrojenia - oczyszczenie, ewentualne wzmocnienie i nałożenie materiału antykorozyjnego,
- nałożenie warstwy szczepnej,
- nałożenie zaprawy naprawczej,
- nałożenie warstwy wyrównawczej,
- pielęgnację naprawy,

- wykonanie i rozbiórkę rusztowań, pomostów roboczych, urządzeń pomocniczych, niezbędnych do wykonania robót,
- zapewnienie bezpieczeństwa robót i ochrony środowiska,
- wykonanie badań,
- uporządkowanie miejsca robót.

Cena wykonania robót określonych niniejszą STWiORB obejmuje bez ograniczeń:

- roboty tymczasowe, które są potrzebne do wykonania robót podstawowych, ale nie są przekazywane Zamawiającemu i są usuwane po wykonaniu robót podstawowych,
- prace towarzyszące, które są niezbędne do wykonania robót podstawowych, niezaliczane do robót tymczasowych, jak geodezyjna obsługa robót, rusztowania, osłony, zabezpieczenia terenu itd.

10. PRZEPISY ZWIĄZANE.

1. PN-EN 196-1:2016-07 Metody badania cementu. Część 1: Oznaczanie wytrzymałości
2. PN-EN 1542:2000 Wyroby i systemy do ochrony i napraw konstrukcji betonowych. Metody badań. Pomiar przyczepności przez odrywanie
3. PN-EN 1770:2000 Wyroby i systemy do ochrony i napraw konstrukcji betonowych. Metody badań. Oznaczanie współczynnika rozszerzalności cieplnej
4. PN-EN 12617-4:2004 Wyroby i systemy do ochrony i napraw konstrukcji betonowych. Metody badań. Część 4: Oznaczanie skurczu i wydłużenia
5. PN-EN 206+A1:2016-12 Beton -- Wymagania, właściwości, produkcja i zgodność
6. PN-EN 196-1:2016-07 Metody badania cementu -- Część 1: Oznaczanie wytrzymałości
7. PN-EN ISO 8501-1:2008 Przygotowanie podłoży stalowych przed nakładaniem farb i podobnych produktów. Wzrokowa ocena czystości powierzchni. Część 1: Stopnie skorodowania i stopnie przygotowania niepokrytych podłoży stalowych oraz podłoży stalowych po całkowitym usunięciu wcześniej nałożonych powłok
8. PN-EN ISO 8501-2:2011 PN-EN ISO 8501-1:2008 Przygotowanie podłoży stalowych przed nakładaniem farb i podobnych produktów -- Wzrokowa ocena czystości powierzchni -- Część 2: Stopnie przygotowania wcześniej pokrytych powłokami podłoży stalowych po miejscowym usunięciu tych powłok
9. PN-EN 1992-2:2010 Eurokod 2: Projektowanie konstrukcji z betonu -- Część 2: Mosty z betonu - Obliczanie i reguły konstrukcyjne
10. PN-S-10040:1999 Obiekty mostowe. Konstrukcje betonowe, żelbetowe i sprężone. Wymagania i badania
11. PN-EN 12504-2:2013-03 Badania betonu w konstrukcjach - Część 2: Badanie nieniszczące - Oznaczanie liczby odbicia.
12. Procedura IBDiM PB-TM-X1 Badanie przyczepności zaprawy do napraw betonu metodą „pull-off”
13. Procedura IBDiM TWm-18/97 Badanie przyczepności do zbrojenia zapraw modyfikowanych
14. Procedura IBDiM SO-1 Badanie współczynnika liniowej rozszerzalności cieplnej dla zapraw modyfikowanych
15. Procedura IBDiM SO-2 Badanie dynamicznego modułu sprężystości dla zapraw modyfikowanych
16. Procedura IBDiM TWm-31/97 Badanie skurczu i pęcznienia zapraw modyfikowanych
17. Procedura IBDiM PBTM-1/12 Badanie mrozoodporności zapraw budowlanych
18. Procedura IBDiM SO-3 Badanie mrozoodporności zapraw budowlanych

